



## S U M A R I O

### I. Comunidad Autónoma

#### 2. Autoridades y Personal

##### Consejería de Presidencia y Hacienda

- 1438 Orden de 3 de marzo de 2020 de la Consejería de Presidencia y Hacienda, por la que se convocan pruebas selectivas de acceso libre para cubrir 1 plaza del Cuerpo Superior Facultativo, Escala Técnica Superior, opción Ingeniería de Minas de la Administración Pública Regional. (Código AFT04L19-5). 5648
- 1439 Orden de 3 de marzo de 2020 de la Consejería de Presidencia y Hacienda, por la que se convocan pruebas selectivas de acceso libre para cubrir 1 plaza del Cuerpo Técnico, Escala de Arquitectos Técnicos e Ingenieros Técnicos, opción Ingeniería Técnica de Obras Públicas de la Administración Pública Regional. (Código BFT04L19-6). 5664
- 1440 Orden de 3 de marzo de 2020 de la Consejería de Presidencia y Hacienda, por la que se convocan pruebas selectivas de acceso libre para cubrir 2 plazas del Cuerpo Técnico, opción Turismo de la Administración Pública Regional. (Código BFX09L19-5). 5680
- 1441 Orden de 3 de marzo de 2020 de la Consejería de Presidencia y Hacienda, por la que se convocan pruebas selectivas de acceso libre para cubrir 1 plaza del Cuerpo de Técnicos Especialistas, opción Laboratorio de la Administración Pública Regional. (Código CFX09L19-6). 5696
- 1442 Orden de 3 de marzo de 2020 de la Consejería de Presidencia y Hacienda, por la que se convocan pruebas selectivas de acceso libre para cubrir 2 plazas del Cuerpo de Técnicos Auxiliares, opción Laboratorio de la Administración Pública Regional. (Código DFX02L19-0). 5712
- 1443 Orden de 3 de marzo de 2020 de la Consejería de Presidencia y Hacienda, por la que se convocan pruebas selectivas de acceso libre para cubrir 2 plazas del Cuerpo de Técnicos Auxiliares, opción Automoción de la Administración Pública Regional. (Código DFX36L19-7). 5728

#### 3. Otras disposiciones

##### Consejería de Empresa, Industria y Portavocía Instituto de Fomento de la Región de Murcia

- 1444 Extracto de la Resolución de 2 de marzo de 2020 del Director del Instituto de Fomento de la Región de Murcia, por delegación, de convocatoria de ayudas a la participación en eventos expositivos y promocionales internacionales, Feria Second Home International Expo Amberes. 5744

##### Consejería de Agua, Agricultura, Ganadería, Pesca y Medio Ambiente

- 1445 Orden de 4 de marzo de 2020, de la Consejería de Agua, Agricultura, Ganadería, Pesca y Medio Ambiente, por la que se modifica la Orden de 16 de septiembre de 1996 de la Consejería de Medio Ambiente, Agricultura y Agua por la que se crea el Libro de Registro de Explotación Ganadera. 5746

BORM

#### 4. Anuncios

##### Consejería de Empresa, Industria y Portavocía

1446 Anuncio de información pública relativa a la solicitud de autorización administrativa y aprobación de proyecto de instalación eléctrica de generación solar fotovoltaica denominada "Instalación solar fotovoltaica Las Pernegueras" en el término municipal de Mazarrón. 5748

##### Consejería de Agua, Agricultura, Ganadería, Pesca y Medio Ambiente

1447 Anuncio por el que se somete a información pública y audiencia a los interesados el proyecto de Orden por el que se establecen las bases reguladoras para la concesión, en régimen de concurrencia competitiva, de las ayudas relativas al apoyo para la cooperación entre los agentes de la cadena de suministro para el abastecimiento sostenible de biomasa destinada al uso en alimentos, así como en la producción de energía y los procesos industriales, correspondientes a la medida 16.6 del programa de desarrollo rural de la Región de Murcia 2014-2020. 5750

1448 Anuncio de la Resolución de la Dirección General de Medio Ambiente por la que se emite el informe de impacto ambiental sobre el proyecto de instalación de centro autorizado para el tratamiento de vehículos al final de su vida útil, en el T.M. de Ulea, a solicitud de Brahim Menchi, NIE. \*\*\*422\*\*\*. 5751

##### Consejería de Empleo, Investigación y Universidades Servicio Regional de Empleo y Formación

1449 Anuncio de 25 de febrero de 2020 del Servicio Regional de Empleo y Formación por la que se somete a información pública y audiencia de los interesados el proyecto de Orden del Presidente del Servicio Regional de Empleo y Formación, por la que se aprueban las bases reguladoras del Programa de Subvenciones para el Fomento del Autoempleo. 5752

## II. Administración General del Estado

### 2. Direcciones Provinciales de Ministerios

#### Ministerio de Justicia Gerencia Territorial del Ministerio de Justicia de Murcia Comisión de Asistencia Jurídica Gratuita

1450 Notificación de resoluciones denegatorias a la asistencia jurídica gratuita. 5754

#### Ministerio de Hacienda Delegación Especial de Economía y Hacienda en Murcia

1451 Anuncio de subasta pública de bienes inmuebles. 5759

## III. Administración de Justicia

### Primera Instancia e Instrucción número Cinco de Molina de Segura

1452 Procedimiento ordinario 640/2018. 5761

### Servicio Común Procesal de Ordenación del Procedimiento de Murcia Primera Instancia número Diez de Murcia

1453 Procedimiento ordinario 1.406/2015. 5762

1454 Juicio verbal 1.309/2011. 5764

### Servicio Común Procesal de Ordenación del Procedimiento Social de Murcia De lo Social número Cuatro de Murcia

1455 Procedimiento ordinario 75/2018. 5765

## IV. Administración Local

### Abanilla

1456 Convocatoria de concurso para cubrir, con carácter temporal, mediante contratación laboral una plaza de Ingeniero Técnico Industrial del Ayuntamiento de Abanilla (Murcia). 5766

### Albudeite

1457 Aprobación inicial de la ordenanza reguladora de la administración electrónica en el Ayuntamiento de albudeite. 5767

### Cartagena

1458 Aprobación definitiva de la modificación puntual n.º 2 del Plan Parcial del sector CP2 de Cabo de Palos. 5768

### La Unión

1459 Modificación de la relación de puestos de trabajo del Excmo. Ayuntamiento de La Unión. 5774

1460 Información pública del estudio de viabilidad económico-financiera del servicio de gestión y explotación del Parque Minero de La Unión, mediante concesión de servicios. 5780

### Lorca

1461 Aprobación definitiva de la modificación de la ordenanza del sistema de saneamiento del polígono de la Serrata y Diputación de Río". 5781

### Molina de Segura

1462 Bases específicas para la provisión, mediante concurso-oposición libre, de una plaza de Auxiliar de Administración General. 5812

### Murcia

1463 Aprobación del texto refundido del proyecto de Plan Parcial de Ordenación del Sector ZU-SF-JA4, en Jerónimo y Avilese. 5828

1464 Apertura de procedimiento extraordinario y plazo de solicitudes para la instalación de barras en vía pública los días Bando de la Huerta y/o Entierro de la Sardina de 2020. 5841

1465 Convocatoria pública en régimen de libre concurrencia para autorización demanial consistente en instalación de sillas y tribunas a ambos lados de las calles en los itinerarios de las procesiones y desfiles de Semana Santa, Fiestas de Primavera, Feria de Septiembre, Moros y Cristianos, desfile de Papá Noel, Cabalgata de Reyes Magos y otros desfiles en la Ciudad de Murcia. 5842

### Santomera

1466 Edicto de exposición y periodo voluntario de cobro de tasa por el servicio de recogida de basura. 5843

## V. Otras Disposiciones y Anuncios

### Empresa Municipal de Aguas y Saneamiento de Murcia, S.A. (EMUASA)

1467 Anuncio de licitación de la Empresa Municipal de Aguas y Saneamiento de Murcia S.A., para la formalización de un acuerdo marco para la contratación del "Servicio de mantenimiento, ampliación y mejora de las instalaciones del sistema integral de seguridad (SIS) y asistencia técnica a la dirección de obra y servicios de mantenimiento del SIS de EMUASA. 3 Lotes". 5844

# I. COMUNIDAD AUTÓNOMA

## 2. AUTORIDADES Y PERSONAL

Consejería de Presidencia y Hacienda

**1438 Orden de 3 de marzo de 2020 de la Consejería de Presidencia y Hacienda, por la que se convocan pruebas selectivas de acceso libre para cubrir 1 plaza del Cuerpo Superior Facultativo, Escala Técnica Superior, opción Ingeniería de Minas de la Administración Pública Regional. (Código AFT04L19-5).**

En cumplimiento de lo dispuesto en el Decreto 245/2018, de 19 de diciembre, por el que se aprueba la Oferta de Empleo Público de la Administración Pública de la Región de Murcia correspondiente al año 2018 (Boletín Oficial de la Región de Murcia número 293, de 21 de diciembre de 2018), con el fin de atender las necesidades de personal de la Administración Regional y en uso de las competencias que me atribuyen los artículos 12 y 24 del Texto Refundido de la Ley de la Función Pública de la Región de Murcia, aprobado por Decreto Legislativo 1/2001, de 26 de enero,

**Dispongo:**

**Primero.**

Convocar pruebas selectivas para acceso al Cuerpo Superior Facultativo, Escala Técnica Superior, opción Ingeniería de Minas de la Administración Pública Regional.

**Segundo.**

Con objeto de facilitar la información sobre el presente proceso selectivo se encuentra a disposición de las personas interesadas, en Internet la página web con la siguiente dirección <http://empleopublico.carm.es/>, así como en el Tablón de Anuncios del Registro General de la Comunidad Autónoma de la Región de Murcia (en adelante CARM), localizado en la Oficina Corporativa de Atención al Ciudadano de carácter general (Avda. Infante D. Juan Manuel, 14, de Murcia).

De manera complementaria, las personas aspirantes recibirán información sobre el desarrollo del proceso selectivo mediante mensajes a la dirección de correo electrónico que faciliten en su solicitud. Esta comunicación carecerá de efectos jurídicos y no podrá sustituir a las publicaciones legalmente establecidas.

**Tercero.**

Dichas pruebas selectivas se regirán por lo dispuesto en el Decreto 245/2018, de 19 de diciembre, por el que se aprueba la Oferta de Empleo Público de la Administración Pública de la Región de Murcia correspondiente al año 2018 (Boletín Oficial de la Región de Murcia número 293, de 21 de diciembre de 2018), en el Acuerdo de la Mesa Sectorial de Administración y Servicios sobre criterios aplicables a los procesos selectivos derivados de Oferta de Empleo Público y Oferta de Empleo Extraordinaria del periodo 2017 a 2020, ratificado por Acuerdo del Consejo de Gobierno de 19 de diciembre de 2018 (Boletín Oficial de la Región de Murcia número 293, de 21 de diciembre de 2018), en el Decreto 6/2006, de 10 de febrero, por el que se regula la composición, designación y funcionamiento de los tribunales calificadores de las pruebas selectivas para acceso a la Función

Pública Regional (Boletín Oficial de la Región de Murcia número 35, de 11 de febrero de 2006), en el Pacto Administración Regional y Organizaciones Sindicales sobre el procedimiento para la designación de los vocales de los Tribunales Calificadores de pruebas selectivas para acceso a la Función Pública Regional, publicado por Resolución de 20 de octubre de 2015, de la Secretaría General de la Consejería de Hacienda y Administración Pública (BORM n.º 247, de 26 de octubre de 2015), en el Decreto n.º 93/2011, de 27 de mayo, sobre el acceso y la provisión de puestos de trabajo de personas con discapacidad en la Función Pública de la Administración Pública de la Región de Murcia (Boletín Oficial de la Región de Murcia número 127, de 4 de junio de 2011), por las presentes bases específicas y, en lo no previsto en éstas, por la Orden de 17 de junio de 2004, de la Consejería de Hacienda, por la que se aprueban las bases generales que regirán las convocatorias de pruebas selectivas para acceso a los distintos Cuerpos de la Administración Regional (Boletín Oficial de la Región de Murcia número 146, de 26 de junio de 2004).

#### **Cuarto.**

De conformidad con lo dispuesto en la Disposición Adicional Primera de la anteriormente citada Orden de 17 de junio de 2004, de la Consejería de Hacienda, se dictan las siguientes

#### **Bases específicas:**

##### **1.- Normas generales**

1.1.- Se convocan pruebas selectivas de acceso libre para cubrir 1 plaza del Cuerpo Superior Facultativo, Escala Técnica Superior, Opción Ingeniería de Minas de la Administración Pública Regional.

1.2. El proceso selectivo constará de las siguientes fases:

A) Fase de oposición.

B) Fase de concurso.

1.3.- Se declara inhábil el mes de agosto a los efectos de cómputo de plazos en el presente proceso selectivo.

##### **2.- Requisitos de las personas aspirantes**

2.1.- Todos los requisitos establecidos en la presente base específica deberán poseerse en el día de finalización del plazo de presentación de solicitudes y gozar de los mismos durante todo el proceso selectivo.

2.2.- Para ser admitidas a la realización de las pruebas selectivas, las personas aspirantes deberán reunir los requisitos señalados en la base general segunda, en lo que resulte de aplicación, de la Orden de 17 de junio de 2004, de la Consejería de Hacienda, por la que se aprueban las bases generales que regirán las convocatorias de pruebas selectivas para acceso a los distintos Cuerpos de la Administración Regional, debiendo reunir, además los siguientes requisitos:

- Las personas aspirantes deberán poseer la nacionalidad española o la de otro Estado Miembro de la Unión Europea, así mismo podrán participar los cónyuges de las personas españolas y de las nacionales de otros Estados Miembros de la Unión Europea, siempre que no estén separadas de derecho, así como sus descendientes y los de su cónyuge siempre que no estén separadas de derecho, sean menores de veintiún años o mayores de dicha edad dependientes.

Igualmente, podrán participar las personas incluidas en el ámbito de aplicación de los Tratados Internacionales celebrados por la Unión Europea y ratificados por España en los que sea de aplicación la libre circulación de personas trabajadoras.

- Tener cumplidos dieciséis años y no exceder de la edad máxima de jubilación forzosa.
- Estar en posesión del permiso de conducir clase B.
- Estar en posesión de la titulación de Ingeniería de Minas o la titulación que habilite para el ejercicio de la profesión de Ingeniero/a de Minas o en condiciones de obtenerla por haber abonado los derechos para su expedición.

En el caso de titulaciones obtenidas en el extranjero se deberá estar en posesión de la credencial que acredite su homologación o convalidación en su caso. Este requisito no será de aplicación a las personas aspirantes que hubieran obtenido el reconocimiento de su cualificación profesional, en el ámbito de las profesiones reguladas, al amparo de las Disposiciones de Derecho Comunitario.

2.3.- Con carácter previo a la publicación de la lista definitiva de personas aspirantes admitidas y excluidas, las personas aspirantes de los demás estados miembros de la Unión Europea o de estados extracomunitarios cuya lengua oficial no sea el castellano, deberán acreditar su conocimiento mediante la realización de una prueba, en la que exclusivamente se comprobará que poseen el nivel adecuado de comprensión y expresión oral y escrita del castellano.

No obstante lo anterior, no deberán realizar esta prueba quienes estén en posesión del Diploma de español como lengua extranjera nivel B2, regulado por el Real Decreto 1137/2002, de 31 de octubre, o del certificado de aptitud en español para personas extranjeras expedido por las escuelas oficiales de idiomas.

También estarán exentas de realizar dicha prueba, las personas extranjeras que acrediten haber prestado servicios en cualquier Administración Pública española durante al menos un año o ya hubiesen superado dicha prueba en alguna convocatoria anterior y las que hayan obtenido una titulación académica española.

### **3.- Solicitudes**

3.1.- La solicitud se realizará mediante el canal electrónico de atención al ciudadano.

No deberá rellenarse, en ningún caso, la solicitud en papel, siendo exclusivamente válida la emitida telemáticamente a través del canal electrónico indicado en el párrafo anterior. La no cumplimentación de la solicitud de conformidad con lo indicado anteriormente será motivo de exclusión no subsanable.

La cumplimentación de la solicitud se regirá por lo establecido en la base general 3.2 de la Orden de 17 de Junio de 2004, de la Consejería de Hacienda, no siendo de aplicación lo dispuesto en el apartado 3.2.1 de dicha base.

Las personas aspirantes que soliciten adaptación de tiempo y medios para la realización del ejercicio deberán aportar hasta el fin del plazo de subsanación de solicitudes ante la Dirección General de Función Pública, informe emitido por la Unidad de valoración del Instituto Murciano de Acción Social (en adelante IMAS) u órgano análogo competente de la Administración General del Estado o de las Comunidades Autónomas donde se especifique el porcentaje de discapacidad y la

adaptación de tiempo y/o medios materiales que precisan para la realización de la prueba.

Las personas aspirantes que cumplan las condiciones necesarias formarán parte de la Lista de Espera prevista en la presente convocatoria, salvo que en el apartado procedente de la solicitud indiquen que no desean formar parte de la misma. Asimismo deberán indicar obligatoriamente en la solicitud el número de teléfono móvil y/o correo electrónico, de conformidad con el Pacto de 24 de junio de 2013 de la Mesa Sectorial de Administración y Servicios, por el que se establece el procedimiento para efectuar los llamamientos y actos de adjudicación de plazas procedentes de listas de espera, publicado mediante Resolución de 15 de julio de 2013, de la Secretaría General de la Consejería de Economía y Hacienda (Boletín Oficial de la Región de Murcia de 25 de julio).

Si la convocatoria incluye zonas al rellenar la solicitud se habilitarán para que se marquen las casillas de las zonas donde se desea prestar servicios. Si en la solicitud no aparecen esas casillas es que la lista de espera no contempla zonas.

Las personas aspirantes que pertenezcan a una confesión religiosa, en donde el descanso laboral semanal les impida realizar inexcusable y expresamente pruebas selectivas en un día determinado de la semana, deberán aportar durante el plazo de presentación de instancias ante la Dirección General de Función Pública, una certificación expedida por la autoridad religiosa que corresponda, de su pertenencia a la confesión religiosa que profesen, así como indicar el día de la semana en el que no pueden realizar la citada prueba.

Asimismo, deberán acreditar el precepto legal que les ampara. En el caso de no realizar esta petición en el plazo anteriormente indicado, se entenderán como aceptadas las fechas que el Tribunal establezca para las pruebas selectivas.

La persona solicitante autoriza a la Administración Pública Regional a recabar de las administraciones competentes cuantos datos sean necesarios para verificar la información cumplimentada en la solicitud, a no ser que indique en ésta lo contrario.

3.2.- Para la cumplimentación de la solicitud existen dos opciones:

a) Con certificado digital.

Las personas solicitantes deberán estar en posesión de su certificado digital de usuario/a, para identificarse al inicio del trámite y firmar electrónicamente su solicitud al final del proceso.

Serán válidos al efecto tanto los certificados emitidos por alguna de las Entidades Certificadoras reconocidas por la Comunidad Autónoma de la Región de Murcia, que puede consultar en la dirección electrónica <https://sede.carm.es/eAweb/publico/certificados/CertificadosController.jpf>, entre los que se encuentran el de la Fábrica Nacional de Moneda y Timbre (FNMT), así como el certificado electrónico de autenticación y firma electrónica incluido en el chip del DNI o Documento Nacional de Identidad Electrónico. En el Anexo incorporado a esta Orden se dispone de información adicional.

Las solicitudes se encuentran disponibles en la Sede Electrónica de esta Administración Regional, en <https://sede.carm.es>, apartado "Formularios electrónicos específicos", debiendo cumplimentar el formulario correspondiente al código de procedimiento "2120". El indicado formulario le guiará en el proceso, solicitándole en la última fase que firme digitalmente su solicitud.



Al finalizar la transacción se recomienda guardar el recibo PDF de la solicitud e imprimir las copias de la instancia que sean necesarias si no se realiza el trámite completo vía telemática (por ejemplo, para su validación bancaria si no se dispone de banca electrónica para su abono).

En las copias de la solicitud se encontrará: en la parte superior, la autoliquidación de la tasa para su abono (N28), en la parte inferior, el número de registro telemático de entrada, puesto que la finalización del trámite por esta vía implica la presentación automática de la solicitud en el Registro de Entrada y un código de verificación de custodia (Número de documento); con este código se podrá en un futuro referenciar la transacción realizada en caso necesario y obtener copias auténticas adicionales en cualquier momento a través de la Sede Electrónica indicada anteriormente, en su apartado "Verificación de documentos".

Toda la información requerida se encuentra disponible en el procedimiento "2120" de la "Guía de Procedimientos y Servicios", en [www.carm.es/guiadeservicios](http://www.carm.es/guiadeservicios), desde el que también se podrá acceder al indicado formulario de la solicitud, en el apartado. "Presentación de solicitudes. Dónde y cómo tramitar: Solicitar electrónicamente. Admisión a pruebas selectivas para acceso a la Función Pública Regional".

b) Sin certificado digital.

El formulario de la solicitud a cumplimentar se encuentra disponible en el procedimiento "2120" de la "Guía de Procedimientos y Servicios", en [www.carm.es/guiadeservicios](http://www.carm.es/guiadeservicios), en el apartado. "Presentación de solicitudes. Dónde y cómo tramitar. Presentación de solicitud de inicio sin certificado digital".

Al finalizar la transacción se recomienda guardar el recibo PDF de la solicitud e imprimir las copias de la instancia que sean necesarias (por ejemplo, para su validación bancaria si no dispone de banca electrónica para su abono, ya que en las copias de la solicitud se encontrará el N28 con la autoliquidación de la tasa para su abono).

Hay que tener en cuenta que, en este caso, se deberá presentar necesariamente una copia de la solicitud firmada así como el recibo del abono de la tasa, en su caso, en cualquier lugar o registro de los establecidos en el artículo 16 de la Ley 39/2015, de 1 de octubre, del Procedimiento Administrativo Común de las Administraciones Públicas.

Para tener la consideración de aspirante admitido o admitida, la instancia firmada deberá estar presentada en un registro dentro del plazo reglamentario y, en su caso, haber abonado igualmente la tasa en el banco dentro del mismo plazo.

3.3.- El abono, en su caso, de la tasa correspondiente se hará dentro del plazo de presentación de solicitudes, de conformidad con lo indicado a continuación, se haya cumplimentado la solicitud por cualquiera de las vías a) o b):

Una vez finalizada la solicitud, el recibo PDF que se guarda la persona solicitante contendrá en la parte superior, el código N28 y en la parte inferior, el importe de la tasa a abonar, de acuerdo con la información aportada.

El abono de la tasa correspondiente se deberá realizar dentro del plazo de presentación de solicitudes, mediante pago telemático, a través de los servicios de banca electrónica de las entidades colaboradoras, por ingreso en las mismas o mediante la pasarela de pagos CARM. La relación de Entidades Colaboradoras e importes de las tasas a abonar se incorporan como Anexo a esta Orden.



Están exentas del pago de la tasa las personas que cumplan cualquiera de las siguientes condiciones en el momento del devengo de la tasa:

- a) Ostentar un grado de discapacidad igual o superior al 33%.
- b) Pertener a familias numerosas clasificadas en la categoría especial conforme a la normativa vigente.
- c) Ostentar la condición de víctima del terrorismo legalmente reconocida.
- d) Ser o haber sido víctima de violencia de género.

Se aplicará una bonificación/reducción de la tasa a las personas que cumplan cualquiera de las siguientes condiciones en el momento del devengo de la tasa.

- a) Pertener a familias numerosas clasificadas en la categoría general conforme a la normativa vigente.
- b) Estar en situación de desempleo, conforme a la normativa vigente.
- c) Ser titular del Carnet Joven.

En el caso de exención del pago o reducción de tasas la Administración podrá requerir, en cualquier momento, la documentación justificativa que se indica a continuación:

a) El grado discapacidad igual o superior al 33%, se acreditará mediante certificado expedido por el IMAS u órgano análogo competente de la Administración General del Estado o de las Comunidades Autónomas.

b) La condición de familia numerosa clasificada en la categoría especial, se acreditará mediante el título, carnet o certificado de familia numerosa de categoría especial.

c) La condición de víctima del terrorismo, se acreditará por sentencia firme que reconozca el derecho a ser indemnizado en concepto de responsabilidad civil como víctima del terrorismo o por cualquier medio de prueba admisible en derecho.

d) La condición de víctima de violencia de género, se acreditará mediante una sentencia condenatoria por un delito de violencia de género, una orden de protección o cualquier otra resolución judicial que acuerde una medida cautelar a favor de la víctima, o bien por el informe del Ministerio Fiscal que indique la existencia de indicios de que la demandante es víctima de violencia de género. También podrán acreditarse las situaciones de violencia de género mediante informe o certificado de los servicios sociales, de los servicios especializados, o de los servicios de acogida destinados a víctimas de violencia de género de la Administración Pública competente.

e) La condición de familia numerosa clasificada en la categoría general, se acreditará mediante el título, carnet o certificado de familia numerosa de categoría general.

f) La situación de desempleo se acreditará mediante tarjeta o certificado expedido por el órgano competente.

g) Ser titular del Carnet Joven se acreditará mediante la presentación del mismo expedido por el órgano competente.

El impago del importe de la tasa dentro del plazo de presentación de solicitudes será motivo de exclusión irrevocable, no subsanable.

Si se detectase falsedad o inexistencia de la documentación necesaria para tener derecho a la exención o reducción de la tasa, las personas aspirantes serán excluidas del proceso selectivo.

3.4.- El plazo de presentación de solicitudes será de 20 días hábiles a partir del día siguiente al de la publicación de la presente Orden en el "Boletín Oficial de la Región de Murcia" y la solicitud se dirigirá al Excmo. Sr. Consejero de Presidencia y Hacienda.

3.5.- Con respecto al cómputo de plazos para la presentación electrónica, de acuerdo con lo dispuesto en el artículo 31 de la Ley 39/2015, de 1 de octubre, del Procedimiento Administrativo Común de las Administraciones Públicas, los registros electrónicos que permitirán la presentación de solicitudes, escritos y comunicaciones todos los días del año durante las veinticuatro horas, se regirán a efectos de cómputo de los plazos imputables tanto a las personas interesadas como a las Administraciones Públicas, por la fecha y hora oficial de la sede electrónica de acceso.

#### **4.- Admisión de las personas aspirantes**

4.1.- La admisión de las personas aspirantes se regirá por lo previsto en la base general cuarta de la citada Orden de 17 de junio de 2004, de la Consejería de Hacienda.

4.2.- Las personas aspirantes que deseen modificar su instancia en relación con su petición de formar parte o no de la Lista de Espera o modificar las zonas solicitadas, si las hubiera, podrán hacerlo en el plazo de los 10 días hábiles de subsanación de defectos a que se refiere la base general 4.2 de la Orden de 17 de junio de 2004, de la Consejería de Hacienda.

#### **5.- Tribunal**

5.1.- Al Tribunal calificador le corresponde el desarrollo y calificación del proceso selectivo, de conformidad con lo establecido en la base general quinta de la Orden de 17 de junio de 2004, de la Consejería de Hacienda.

5.2.- El Tribunal estará compuesto por una persona titular de la Presidencia, otra de la Secretaría y tres de las vocalías (primera, segunda y tercera), debiendo designarse el mismo número de miembros suplentes. La composición concreta del Tribunal se anunciará en la Orden por la que se aprueban las listas de personas admitidas y excluidas.

5.3.- Las personas miembros del Tribunal calificador están sujetas a los supuestos de abstención y recusación previstos en los artículos 23 y 24 de la Ley 40/2015, de 1 de octubre, de Régimen Jurídico del Sector Público. No podrán formar parte del Tribunal calificador aquellas personas que hubiesen realizado tareas de preparación de personas aspirantes a pruebas selectivas en los tres años inmediatamente anteriores a la publicación de esta convocatoria.

5.4.- La designación y actuación del Tribunal se regirá por lo dispuesto en la normativa básica estatal, la normativa regional de desarrollo y supletoriamente por la Ley 40/2015, de 1 de octubre, de Régimen Jurídico del Sector Público.

5.5.- A efectos de comunicaciones y demás incidencias el Tribunal Calificador tendrá su sede en la Dirección General de Función Pública, avda. Infante D. Juan Manuel, 14, de Murcia.

#### **6.- Fase de oposición.**

6.1.- La fase de oposición supondrá el ochenta por ciento del total de la puntuación del proceso selectivo y la fase de concurso supondrá un veinte por ciento de la puntuación total del proceso selectivo.

6.2.- El programa que ha de regir en el proceso selectivo es el siguiente:

El programa de materias comunes es el establecido en la Orden de 27 de abril de 2016, de la Consejería de Hacienda y Administración Pública por la que se aprueban los programas de materias comunes de las pruebas selectivas para acceso a los Cuerpos Superior Facultativo, Técnico, Técnicos Especialistas y Técnicos Auxiliares de la Administración Pública Regional (BORM n.º 113, de 17 de mayo de 2016).

El programa de materias específicas es el establecido en la Orden de 19 de febrero de 2020, de la Consejería de Presidencia y Hacienda, por la que se aprueba el programa de materias específicas de las pruebas selectivas para ingreso en la Administración Pública Regional en el Cuerpo Superior Facultativo, Escala Técnica Superior, opción Ingeniería de Minas, (Boletín Oficial de la Región de Murcia n.º 46, de 25 de febrero de 2020).

Las referencias normativas contenidas en las Órdenes que aprueban los programas, se entenderán hechas a las normas vigentes en el momento de la realización de los correspondientes ejercicios.

6.3.- Los ejercicios que han de regir el proceso selectivo son los establecidos en la Orden de 23 de enero de 2001, de la Consejería de Economía y Hacienda por la que se aprueban los ejercicios de las pruebas selectivas para acceso a los Cuerpos Superior Facultativo, Técnico, de Técnicos Especialistas y de Técnicos Auxiliares de la Administración Regional. (BORM n.º 32, de 8 de febrero de 2001).

6.4.- El desarrollo de los ejercicios se ajustará a lo dispuesto en la base general sexta de la Orden de 17 de junio de 2004, de la Consejería de Hacienda.

6.5.- La actuación de las personas opositoras se iniciará por orden alfabético, comenzando por la letra D.

6.6.- Las personas aspirantes que obtengan en cada ejercicio una puntuación igual o superior al 75% de la máxima prevista para el mismo, quedarán exentas de su realización en la convocatoria por el sistema de acceso libre siguiente, computándosele una puntuación equivalente a la obtenida, siempre y cuando sea análogo en contenido y puntuación máxima posible.

El tiempo entre la convocatoria en la que obtenga la puntuación anteriormente indicada y la inmediatamente siguiente no podrá superar los 3 años, a contar desde la fecha de publicación de la presente convocatoria, conforme lo establecido en la base general 6.2.4 de la Orden de 17 de junio de 2004, de la Consejería de Hacienda.

Lo dispuesto anteriormente no se aplicará al último ejercicio de las presentes pruebas selectivas.

6.7.- El primer ejercicio del proceso selectivo comenzará a partir del mes de septiembre de 2020 determinándose el lugar y la fecha concreta en la Orden que apruebe la lista de personas admitidas y excluidas.

6.8.- La lista de personas aprobadas en la fase de oposición se regirá por lo establecido en la base general 6.3 de la Orden de 17 de junio de 2004, de la Consejería de Hacienda.

6.9.- Esta fase tiene carácter eliminatorio.

## **7.- Fase de concurso**

7.1.- Todos los méritos deberán poseerse a la fecha de la finalización del plazo de presentación de solicitudes de participación en el proceso selectivo, valorándose hasta esa misma fecha.

7.2.- En esta fase, que no tendrá carácter eliminatorio, la puntuación total no podrá superar los 5 puntos y se valorarán los siguientes méritos de acuerdo a lo establecido en la base general 7.4 de la Orden 17 de junio de 2004, de la Consejería de Hacienda:

1.- Experiencia obtenida por servicios prestados: hasta 2,500 puntos.

a) Experiencia obtenida por servicios prestados en la Administración Pública de la Región de Murcia, o en la Administración General del Estado cuando se trate de competencias transferidas a la Comunidad Autónoma de la Región de Murcia, en el Cuerpo, Escala y Opción objeto de la presente convocatoria, o en categorías estatutarias o profesionales asimiladas de personal estatutario o laboral.

Los servicios se valorarán a razón de un 5%, de la puntuación total de la fase de concurso, por año completo o la doceava parte por mes o fracción completa de 30 días, con el límite de 10 años.

b) Experiencia obtenida por servicios prestados en la Administración General del Estado, cuando se trate de materias cuyas competencias no hayan sido transferidas a la Comunidad Autónoma de la Región de Murcia, o en otras Administraciones Públicas en Cuerpos, Escalas y Opciones, o en categorías estatutarias o profesionales de personal estatutario o laboral que tengan atribuidas funciones similares a las propias del Cuerpo, Escala y Opción objeto de esta convocatoria.

Los servicios se valorarán a razón de un 2,5%, de la puntuación total de la fase de concurso, por año completo o la doceava parte por mes o fracción completa de 30 días, con el límite de 10 años.

La suma de las puntuaciones de los apartados a) y b) no podrá superar los 2,500 puntos.

2.- Formación y perfeccionamiento: hasta 1 punto.

Se valorarán por este apartado las acciones de formación y perfeccionamiento que hayan sido convocadas, organizadas u homologadas por Institutos o Escuelas Oficiales de Formación de personal funcionario. Asimismo, y para el personal sanitario, las que hayan sido convocadas, organizadas, homologadas o certificadas por la Comisión de formación continuada del Sistema Nacional de Salud y las declaradas de interés científico sanitario por la Consejería competente en materia de Sanidad. Los cursos que vengán indicados en días tendrán la valoración de 4 horas por día.

La puntuación máxima alcanzable por este apartado se obtendrá con 300 horas de formación.

3.- Titulaciones académicas: hasta 0,750 puntos.

a) Por tener una titulación de igual nivel, distinta a la exigida y alegada para el acceso al Subgrupo al que se presenta, se valorará con 0,225 puntos.

b) Por tener el grado de doctor o una titulación de superior nivel a la exigida y alegada para el acceso al Subgrupo al que se presenta, se valorará con 0,525 puntos.

c) Por tener el título, diploma o certificado en lenguas extranjeras de nivel B2 o superior de un idioma, de conformidad con lo establecido en el Decreto 43/2015, de 27 de marzo, por el que se establece un sistema de reconocimiento de la competencia en lenguas extranjeras en la Comunidad Autónoma de la Región de Murcia (BORM n.º 74 de 31 de marzo), se valorará con 0,150 puntos.

4.- Ejercicios aprobados: hasta 0,750 puntos.

Se valorarán hasta una puntuación máxima de 0,750 puntos, a razón de 0,375 puntos por ejercicio aprobado en las pruebas selectivas. Se establecen como dos últimas convocatorias para su cómputo, las siguientes:

- Orden de 29 de junio de 1999, de la Consejería de Presidencia, por la que se convocan pruebas selectivas para cubrir 1 plaza del Cuerpo Superior Facultativo, escala Técnica Superior, opción Ingeniería de Minas de la Administración Regional, por el sistema de acceso libre (BORM n.º 157, de 10 de julio de 1999).

- Orden 20 de junio de 2007, de la Consejería de Economía y Hacienda, por la que se convocan pruebas selectivas para cubrir 1 plaza del Cuerpo Superior Facultativo, escala Técnica Superior, opción Ingeniería de Minas de la Administración Regional, por el sistema de medidas excepcionales de estabilidad en el empleo público (BORM n.º 148, de 29 de junio de 2007).

7.3.- Las personas aspirantes que hubiesen superado la fase de oposición dispondrán de un plazo de 10 días hábiles, desde el siguiente al de la exposición de la Resolución definitiva que contenga dicha relación, para presentar ante la Dirección General de Función Pública, la siguiente documentación:

a) Certificación acreditativa de los servicios prestados, en su caso, con carácter previo a las transferencias de competencias a la Comunidad Autónoma de la Región de Murcia, así como de los servicios prestados en el Servicio Murciano de Salud, expedida por el órgano que tenga atribuido el ejercicio de las competencias en materia de personal, de conformidad con la base específica 7.2.1 apartado a).

Cualesquiera otros servicios prestados a la Administración Pública de la Región de Murcia no deberán ser aportados, siendo facilitados de oficio al Tribunal por la Dirección General de Función Pública.

b) Certificación acreditativa de los servicios prestados en otras Administraciones Públicas, previstos en la base específica 7.2.1 apartado b), expedida por el órgano que tenga atribuido el ejercicio de las competencias en materia de personal.

c) Certificados o Diplomas de aprovechamiento de los cursos, o fotocopias compulsadas de los mismos.

No será necesario presentar certificado de los cursos realizados en la Escuela de Formación e Innovación de la Administración Pública, siendo facilitados de oficio al Tribunal por la Dirección General de Función Pública.

d) Titulaciones académicas o fotocopias compulsadas de las mismas.

e) Las personas aspirantes que hubiesen superado los ejercicios previstos en la base 7.2.4 de esta Orden, no precisarán acreditarlos. Dicha información será aportada de oficio al Tribunal por la Dirección General de Función Pública.

7.4.- La puntuación obtenida en la fase de concurso se sumará a la total obtenida en la fase de oposición, resultando de este modo la puntuación total del concurso-oposición. En caso de empate se estará a lo dispuesto en la base general octava de la Orden de 17 de junio de 2004, de la Consejería de Hacienda.

#### **8.- Resolución de personas seleccionadas, relación complementaria de personas aprobadas, presentación de documentos, nombramiento como personal funcionario de carrera y toma de posesión**

8.1.- Se regirán por lo establecido en las bases generales novena, décima, undécima y duodécima, aprobadas por Orden de 17 de junio de 2004. de la Consejería de Hacienda.

8.2.- La Dirección General de Función Pública ofertará para su ocupación con carácter provisional al personal de nuevo ingreso procedente de estas pruebas selectivas en el municipio elegido, los siguientes puestos según el orden de prelación que a continuación se señala:

a) Los puestos de trabajo desempeñados por el personal interino que haya superado el proceso selectivo y vayan a ser nombrados personal funcionario de carrera.

b) Preferentemente, los puestos considerados base o primer destino y que no se encuentren efectivamente desempeñados, vacantes, estén o no reservados a personal funcionario de carrera, en su caso.

c) Y los puestos que se encuentren desempeñados por el personal interino de menor antigüedad en el Cuerpo, Escala y, en su caso, Opción objeto de la presente convocatoria en la Administración Regional en cómputo total.

### **9.- Período de prácticas y acción formativa**

9.1.- El período de prácticas se regirá por lo dispuesto en la base general decimotercera de la Orden de 17 de junio de 2004, de la Consejería de Hacienda.

9.2.- Finalizado el proceso selectivo y tras la toma de posesión, la Orden de nombramiento como personal funcionario de carrera podrá establecer la obligación de realizar una acción formativa, que será organizada por la Escuela de Formación e Innovación de la Administración Pública de la Región de Murcia.

### **10.- Lista de espera**

10.1.-La lista de espera derivada del Cuerpo, Escala y Opción objeto de la presente convocatoria, se confeccionará con arreglo a lo establecido en la base decimocuarta de la Orden de 17 de junio de 2004, de la Consejería de Hacienda, por la que se aprueban las bases generales que regirán las convocatorias de pruebas selectivas para acceso a los distintos Cuerpos de la Administración Regional, modificada por el apartado Sexto punto 2 del Acuerdo de 13 de diciembre de 2018 de la Mesa Sectorial de Administración y Servicios sobre criterios aplicables a los procesos selectivos derivados de Oferta de Empleo Público y Oferta de Empleo Extraordinaria del periodo 2017 a 2020.

10.2. La lista de espera derivada de las presentes pruebas selectivas tendrá la consideración de lista de espera de carácter permanente.

La lista de espera que se constituya será considerada la primera lista de espera de carácter permanente, debiendo procederse a la valoración inicial de todos los méritos de las personas aspirantes con arreglo al baremo previsto en la base específica 10.4 de esta Orden.

Dicha lista se formará con las personas aspirantes que en la correspondiente solicitud de participación en el proceso selectivo hayan manifestado el deseo de formar parte de la misma y cumplan las condiciones indicadas en la base específica 10.3 de esta Orden.

A los efectos anteriores y vista la Resolución del Tribunal Calificador por la que se apruebe la relación de personas aspirantes que han superado el primer ejercicio, la Dirección General de Función Pública, dentro del plazo de 25 días hábiles desde su publicación, dictará la Resolución que contenga la relación de personas aspirantes con derecho a formar parte de la lista de espera de acuerdo con las reglas indicadas en la base específica 10.3 de esta Orden. Dicha Resolución será facilitada de oficio al Tribunal Calificador.

10.3.- Las personas aspirantes que tendrán derecho a formar parte de la lista de espera previa solicitud serán:

a). Las personas aspirantes que han obtenido, al menos, el 30% de la puntuación máxima alcanzable en el primer ejercicio de la fase de oposición.

b). Las personas aspirantes que ya formaran parte de la lista de espera en vigor del Cuerpo, Escala y Opción objeto de esta convocatoria podrán permanecer en la misma, siempre que se presenten al menos, al primer ejercicio de las presentes pruebas selectivas, sin que sea necesario obtener una puntuación mínima.

La no presentación a las presentes pruebas selectivas determinará la exclusión en la lista de Espera. Las personas aspirantes que hubiesen sido excluidos de la lista de espera en vigor, por cualquier causa, requerirán superar el 30% de la puntuación máxima alcanzable en el primer ejercicio de la fase de oposición, para volver a formar parte de la misma.

El orden de las personas aspirantes en la lista de espera será aquel que se obtenga por el orden de puntuación alcanzada en la baremación, una vez aplicado el baremo recogido en la base específica 10.4.

10.4.- Todos los méritos deberán poseerse a la fecha de finalización del plazo de presentación de solicitudes de participación en las pruebas selectivas, valorándose hasta esa misma fecha.

Los méritos y su valoración se ajustarán al siguiente baremo, sin que la puntuación total pueda superar los 106 puntos.

a) Calificaciones obtenidas por los ejercicios realizados.

Las calificaciones obtenidas en los ejercicios de la fase de oposición según lo dispuesto en la base 6.3. de la presente Orden, se valorarán de modo proporcional, teniendo en cuenta la puntuación máxima alcanzable en la fase de oposición y la obtenida por la persona aspirante, en relación con la máxima alcanzable por este apartado, que será de 40 puntos.

La valoración de las puntuaciones obtenidas por los ejercicios realizados se efectuará teniendo en cuenta la mejor puntuación de las obtenidas en los ejercicios de la fase de oposición a los que la persona aspirante se haya presentado en las tres últimas convocatorias para acceso al Cuerpo, Escala u Opción objeto de esta convocatoria, incluida la presente.

b) Experiencia.

b.1) Experiencia obtenida por servicios prestados en la Administración Pública Regional o en la Administración General del Estado cuando se trate de competencias transferidas a la Comunidad Autónoma de la Región de Murcia, en el Cuerpo, Escala y Opción objeto de esta convocatoria, o en categorías estatutarias o profesionales asimiladas de personal laboral.

La puntuación máxima de 60 puntos se obtendrá con un máximo de 10 años hasta un máximo de 6 puntos por año completo o 0,50 por mes o fracción completa de 30 días.

b.2) Experiencia obtenida por servicios prestados en la Administración General del Estado cuando se trate de materias cuyas competencias no hayan sido transferidas a la Comunidad Autónoma de la Región de Murcia, o en otras Administraciones Públicas españolas en Cuerpos, Escalas y Opciones objeto de esta convocatoria, o en categorías estatutarias o profesionales asimiladas de personal laboral.



La puntuación máxima de 60 puntos se obtendrá con un máximo de 20 años hasta un máximo de 3 puntos por año completo o 0,25 por mes o fracción completa de 30 días.

En ningún caso serán objeto de valoración por este apartado b) los servicios prestados en régimen de colaboración social, contratos civiles, mercantiles o administrativos que se rijan por la Ley 9/2017, de 8 de noviembre, de Contratos del Sector Público, por la que se transponen al ordenamiento jurídico español las Directivas del Parlamento Europeo y del Consejo 2014/23/UE y 2014/24/UE, de 26 de febrero de 2014.

Las sumas de los apartados b.1) y b.2) no podrá superar los 60 puntos.

c) Formación y perfeccionamiento.

Se valorarán por este apartado las acciones de formación y perfeccionamiento que hayan sido convocadas, organizadas u homologadas por Institutos o Escuelas Oficiales de Formación de Funcionarios. Asimismo, y para el personal sanitario, las que hayan sido convocadas, organizadas, homologadas o certificadas por la Comisión de formación continuada del Sistema Nacional de Salud y las declarados de interés científico sanitario por la Consejería competente en materia de Sanidad. Los cursos que vengán indicados en días tendrán la valoración de 4 horas por día.

Se valorará la formación con la certificación que acredite la asistencia y aprovechamiento de la misma.

La puntuación máxima alcanzable por este apartado se obtendrá con 300 horas de formación. Valorándose a 0,01 puntos por hora de formación.

La suma de puntuaciones por este apartado no podrá superar los 3 puntos.

d) Titulaciones.

Las titulaciones académicas distintas de las necesarias para el acceso al Cuerpo, Escala y Opción objeto de esta convocatoria, se valorarán de la siguiente manera:

Por tener una titulación de igual nivel a la exigida y alegada: 1 punto.

Por tener el grado de doctor o una titulación de superior nivel a la exigida y alegada: 2 puntos.

Por tener el título, diploma o certificado en lenguas extranjeras de nivel B2 o superior de un idioma, de conformidad con lo establecido en el Decreto 43/2015, de 27 de marzo, por el que se establece un sistema de reconocimiento de la competencia en lenguas extranjeras en la Comunidad Autónoma de la Región de Murcia (BORM n.º 74 de 31 de marzo): 1 punto.

La puntuación máxima alcanzable por este apartado no podrá superar los 3 puntos.

10.5.- Las personas aspirantes, en el plazo de 15 días hábiles, desde el siguiente a la exposición de la Resolución de la Dirección General de Función Pública que contenga la relación de las personas con derecho a formar parte de la lista de espera, presentarán ante la misma, la siguiente documentación:

a) Certificación acreditativa de los servicios prestados en su caso, con carácter previo a la transferencia de competencias a la Comunidad Autónoma de la Región de Murcia, así como de los servicios prestados a las Gerencias de Atención Primaria y Especializada del Servicio Murciano de Salud, expedida por el órgano competente que tenga atribuido el ejercicio de las competencias en materia de personal.

Cualesquiera otros servicios prestados a la Administración Pública de la Región de Murcia no deberán ser aportados por las personas solicitantes, siendo facilitados de oficio al Tribunal por la Dirección General de Función Pública.

b) Certificación acreditativa de los servicios prestados en otras Administraciones Públicas, previstos en el apartado anterior 10.4.b.2), expedida por el órgano competente que tenga atribuido el ejercicio de las competencias en materia de personal.

c) Certificados o Diplomas de aprovechamiento de los cursos.

No será necesario presentar certificado de los cursos realizados en la Escuela de Formación e Innovación de la Administración Pública, siendo facilitados de oficio al Tribunal por la Dirección General de Función Pública.

d) Titulaciones académicas.

10.6.- Finalizada la valoración, en caso de empate entre las personas aspirantes el Tribunal deberá dirimir el mismo por las mayores puntuaciones obtenidas en los apartados del baremo previsto en el apartado 10.4 de esta base específica y con los máximos establecidos en cada uno, de conformidad con el siguiente orden:

1.- Apartado b)

2.- Apartado a)

3.- Apartado c)

4.- Apartado d)

5.- El tener acreditada la condición de víctima de violencia de género.

6.- El tener acreditada la condición de víctima de violencia terrorista.

7.- El sexo infra-representado en el Cuerpo, Escala y Opción objeto de esta convocatoria, en el supuesto de que lo hubiera.

8.- Sorteo efectuado en sesión pública.

Aquellas personas aspirantes que tengan reconocida la condición de víctima de violencia de género y de violencia terrorista, deberán acreditarlo en el plazo señalado en el apartado 10.5 de esta base, mediante la presentación de la documentación que se indica en la base 3.3 de esta orden, en cualquiera de los lugares establecidos en el artículo 16 de la Ley 39/2015, de 1 de octubre, del Procedimiento Administrativo Común de las Administraciones Públicas, dirigida a la Dirección General de Función Pública.

10.7.- El Tribunal, en el plazo de un mes desde la exposición de la Resolución que contenga la relación de personas aspirantes que resulten seleccionadas, hará pública en la Dirección General de Función Pública, Resolución provisional conteniendo la valoración de los méritos de las personas aspirantes.

Contra dicha Resolución se podrá formular reclamación en el plazo de 5 días hábiles.

Vistas la reclamaciones y dentro de los tres días hábiles siguientes, se dictará Resolución definitiva de la valoración efectuada.

10.8.- El Consejero de Presidencia y Hacienda, en el plazo de 30 días hábiles a partir de la exposición de la Resolución a que se refiere el apartado anterior, dictará Orden declarando la entrada en vigor de la lista de espera así constituida y derogando, en su caso, la anteriormente vigente.

10.9.- El orden de prelación de la lista de espera derivada de la presente convocatoria, será el establecido en la base general 14.3 de la Orden de 17 de junio de 2004, de la Consejería de Hacienda.

10.10.- La Lista de Espera se regirá, en lo que le resulte de aplicación, por las disposiciones contenidas en la Orden de 27 de julio de 2001, de la Consejería de Economía y Hacienda, por la que se regula la selección de personal interino y laboral temporal de la Administración Pública Regional (BORM n.º 186, de 11 de agosto de 2001).

#### **11.- Norma final**

Contra la presente Orden, que pone fin a la vía administrativa, cabe interponer con carácter potestativo recurso de reposición ante el Excmo. Sr. Consejero de Presidencia y Hacienda, en el plazo de un mes a contar desde el día siguiente a su publicación en el "Boletín Oficial de la Región de Murcia" o bien recurso contencioso-administrativo ante la Jurisdicción Contencioso-administrativa, en el plazo de dos meses contados a partir del día siguiente a su publicación en el "Boletín Oficial de la Región de Murcia".

Murcia, 3 de marzo de 2020.—El Consejero de Presidencia y Hacienda, Javier Celdrán Lorente.

**ANEXO****INFORMACIÓN ADICIONAL****1. INFORMACIÓN SOBRE CERTIFICADOS DIGITALES.**

En la dirección electrónica:

<https://sede.carm.es/eAweb/publico/certificados/CertificadosController.jpf>

puede obtener información sobre los proveedores o prestadores de servicios de certificación que expiden certificados electrónicos con la firma electrónica incorporados a la plataforma de administración electrónica de la CARM.

**2. CÓMO OBTENER EL CERTIFICADO DIGITAL DE LA FÁBRICA NACIONAL DE MONEDA Y TIMBRE (FNMT):**

Para la obtención de su certificado digital de usuario habrá de conectarse a la página CERES en <https://www.sede.fnmt.gob.es/certificados>.

**3. INFORMACIÓN RESPECTO DEL IMPORTE DE LA TASA, ENTIDADES COLABORADORAS Y MEDIOS PARA EL ABONO.**

El abono de la tasa podrá hacerse a través de una de las dos posibles formas de pago siguientes:

a) **Mediante ingreso:** en las siguientes entidades colaboradoras según los correspondientes códigos de transacción, presentando una copia de la solicitud:

ENTIDADES BANCARIAS	CÓDIGOS TRANSACCIÓN
BANKINTER	A228
BBVA	TRN 1375
BANCO SANTANDER	R.E.T.O.
BANKIA	TX117
BANCO SABADELL	IC2300
CAJA RURAL CENTRAL	TLPVT555
CAIXABAK	RCA (F5)
TARGOBANK, S.A.	474
CAJAMAR	HACIEN
CAJA RUAL REGIONAL SAN AGUSTIN	EXP125
BANCO POPULAR	CbrTrbCCAA

b) **Mediante pago telemático:** A través de los servicios de banca electrónica de las entidades colaboradoras que se citan a continuación. Para ello deberá tener contratado previamente este servicio con la entidad y acceder al sitio web correspondiente e indicar el N28 que aparecerá en su copia de la instancia presentada telemáticamente.

ENTIDADES BANCARIAS
BANCO SABADELLCAM
LA CAIXA (LIENA ABIERTA)
BBVA (BBVA NET)
BANKINTER (EBANKINTER.COM)
BANCO POPULAR (Bank on line)
CAJAMAR
CAJA RURAL (BANCA A DISTANCIA)

c) **Mediante la pasarela de pagos CARM en la página <https://pasarelapago.carm.es>**

Los importes de la Tasa por actuaciones en materia de Función Pública Regional para el ejercicio 2020 son los siguientes:

Grupo	Importe Tasa Completa	Importe Tasa Paro/familia numerosa general	Importe Tasa Joven	Carnet
A1	48,61	24,30	38,89	
A2	38,78	19,39	31,02	
C1	25,31	12,65	20,25	
C2	13,75	6,87	11,00	

## I. COMUNIDAD AUTÓNOMA

### 2. AUTORIDADES Y PERSONAL

Consejería de Presidencia y Hacienda

**1439 Orden de 3 de marzo de 2020 de la Consejería de Presidencia y Hacienda, por la que se convocan pruebas selectivas de acceso libre para cubrir 1 plaza del Cuerpo Técnico, Escala de Arquitectos Técnicos e Ingenieros Técnicos, opción Ingeniería Técnica de Obras Públicas de la Administración Pública Regional. (Código BFT04L19-6).**

En cumplimiento de lo dispuesto en el Decreto número 275/2017, de 13 de diciembre, por el que se aprueba la Oferta de Empleo Público de la Administración Pública de la Región de Murcia correspondiente al año 2017 (Boletín Oficial de la Región de Murcia número 289, de 16 de diciembre de 2017), con el fin de atender las necesidades de personal de la Administración Regional y en uso de las competencias que me atribuyen los artículos 12 y 24 del Texto Refundido de la Ley de la Función Pública de la Región de Murcia, aprobado por Decreto Legislativo 1/2001, de 26 de enero,

#### **Dispongo:**

##### **Primero.**

Convocar pruebas selectivas para acceso al Cuerpo Técnico, Escala de Arquitectos Técnicos e Ingenieros Técnicos, Opción Ingeniería Técnica de Obras Públicas de la Administración Pública Regional.

##### **Segundo.**

Con objeto de facilitar la información sobre el presente proceso selectivo se encuentra a disposición de las personas interesadas, en Internet la página web con la siguiente dirección <http://empleopublico.carm.es/>, así como en el tablón de anuncios del Registro General de la Comunidad Autónoma de la Región de Murcia (en adelante CARM), localizado en la Oficina Corporativa de Atención al Ciudadano de carácter general (Avda. Infante D. Juan Manuel, 14, de Murcia).

De manera complementaria, las personas aspirantes recibirán información sobre el desarrollo del proceso selectivo mediante mensajes a la dirección de correo electrónico que faciliten en su solicitud. Esta comunicación carecerá de efectos jurídicos y no podrá sustituir a las publicaciones legalmente establecidas.

##### **Tercero.**

Dichas pruebas selectivas se regirán por lo dispuesto en el Decreto número 275/2017, de 13 de diciembre, por el que se aprueba la Oferta de Empleo Público de la Administración Pública de la Región de Murcia correspondiente al año 2017 (Boletín Oficial de la Región de Murcia número 289, de 16 de diciembre de 2017), en el Acuerdo de la Mesa Sectorial de Administración y Servicios sobre criterios aplicables a los procesos selectivos derivados de Oferta de Empleo Público y Oferta de Empleo Extraordinaria del periodo 2017 a 2020, ratificado por Acuerdo del Consejo de Gobierno de 19 de diciembre de 2018 (Boletín Oficial de la Región de Murcia número 293, de 21 de diciembre de 2018), en el Decreto 6/2006, de

10 de febrero, por el que se regula la composición, designación y funcionamiento de los tribunales calificadores de las pruebas selectivas para acceso a la Función Pública Regional (Boletín Oficial de la Región de Murcia número 35, de 11 de febrero de 2006), en el Pacto Administración Regional y Organizaciones Sindicales sobre el procedimiento para la designación de los vocales de los Tribunales Calificadores de pruebas selectivas para acceso a la Función Pública Regional, publicado por Resolución de 20 de octubre de 2015, de la Secretaría General de la Consejería de Hacienda y Administración Pública (BORM n.º 247, de 26 de octubre de 2015), en el Decreto n.º 93/2011, de 27 de mayo, sobre el acceso y la provisión de puestos de trabajo de personas con discapacidad en la Función Pública de la Administración Pública de la Región de Murcia (Boletín Oficial de la Región de Murcia número 127, de 4 de junio de 2011), por las presentes bases específicas y, en lo no previsto en éstas, por la Orden de 17 de junio de 2004, de la Consejería de Hacienda, por la que se aprueban las bases generales que regirán las convocatorias de pruebas selectivas para acceso a los distintos Cuerpos de la Administración Regional (Boletín Oficial de la Región de Murcia número 146, de 26 de junio de 2004).

#### **Cuarto.**

De conformidad con lo dispuesto en la Disposición Adicional Primera de la anteriormente citada Orden de 17 de junio de 2004, de la Consejería de Hacienda, se dictan las siguientes

#### **Bases específicas:**

##### **1. Normas generales.**

1.1.- Se convocan pruebas selectivas de acceso libre para cubrir 1 plaza del Cuerpo Técnico, Escala de Arquitectos Técnicos e Ingenieros Técnicos, Opción Ingeniería Técnica de Obras Públicas de la Administración Pública Regional.

1.2. El proceso selectivo constará de las siguientes fases:

A) Fase de oposición.

B) Fase de concurso.

1.3.- Se declara inhábil el mes de agosto a los efectos de cómputo de plazos en el presente proceso selectivo.

##### **2. Requisitos de las personas aspirantes.**

2.1.- Todos los requisitos establecidos en la presente base específica deberán poseerse en el día de finalización del plazo de presentación de solicitudes y gozar de los mismos durante todo el proceso selectivo.

2.2.- Para ser admitidas a la realización de las pruebas selectivas, las personas aspirantes deberán reunir los requisitos señalados en la base general segunda, en lo que resulte de aplicación, de la Orden de 17 de junio de 2004, de la Consejería de Hacienda, por la que se aprueban las bases generales que regirán las convocatorias de pruebas selectivas para acceso a los distintos Cuerpos de la Administración Regional, debiendo reunir, además los siguientes requisitos:

- Las personas aspirantes deberán poseer la nacionalidad española o la de otro Estado Miembro de la Unión Europea, así mismo podrán participar los cónyuges de las personas españolas y de las nacionales de otros Estados Miembros de la Unión Europea, siempre que no estén separadas de derecho, así como sus descendientes y los de su cónyuge siempre que no estén separadas de derecho, sean menores de veintiún años o mayores de dicha edad dependientes.

Igualmente, podrán participar las personas incluidas en el ámbito de aplicación de los Tratados Internacionales celebrados por la Unión Europea y ratificados por España en los que sea de aplicación la libre circulación de personas trabajadoras.

- Tener cumplidos dieciséis años y no exceder de la edad máxima de jubilación forzosa.

- Estar en posesión del permiso de conducir clase B.

- Estar en posesión de la titulación de Ingeniería Técnica de Obras Públicas o la titulación que habilite para el ejercicio de la profesión de Ingeniero/a Técnico/a de Obras Públicas o en condiciones de obtenerla por haber abonado los derechos para su expedición.

En el caso de titulaciones obtenidas en el extranjero se deberá estar en posesión de la credencial que acredite su homologación o convalidación en su caso. Este requisito no será de aplicación a las personas aspirantes que hubieran obtenido el reconocimiento de su cualificación profesional, en el ámbito de las profesiones reguladas, al amparo de las Disposiciones de Derecho Comunitario.

2.3.- Con carácter previo a la publicación de la lista definitiva de personas aspirantes admitidas y excluidas, las personas aspirantes de los demás estados miembros de la Unión Europea o de estados extracomunitarios cuya lengua oficial no sea el castellano, deberán acreditar su conocimiento mediante la realización de una prueba, en la que exclusivamente se comprobará que poseen el nivel adecuado de comprensión y expresión oral y escrita del castellano.

No obstante lo anterior, no deberán realizar esta prueba quienes estén en posesión del Diploma de español como lengua extranjera nivel B2, regulado por el Real Decreto 1137/2002, de 31 de octubre, o del certificado de aptitud en español para personas extranjeras expedido por las escuelas oficiales de idiomas.

También estarán exentas de realizar dicha prueba, las personas extranjeras que acrediten haber prestado servicios en cualquier Administración Pública española durante al menos un año o ya hubiesen superado dicha prueba en alguna convocatoria anterior y las que hayan obtenido una titulación académica española.

### **3. Solicitudes**

3.1.- La solicitud se realizará mediante el canal electrónico de atención al ciudadano.

No deberá rellenarse, en ningún caso, la solicitud en papel, siendo exclusivamente válida la emitida telemáticamente a través del canal electrónico indicado en el párrafo anterior. La no cumplimentación de la solicitud de conformidad con lo indicado anteriormente será motivo de exclusión no subsanable.

La cumplimentación de la solicitud se regirá por lo establecido en la base general 3.2 de la Orden de 17 de Junio de 2004, de la Consejería de Hacienda, no siendo de aplicación lo dispuesto en el apartado 3.2.1 de dicha base.

Las personas aspirantes que soliciten adaptación de tiempo y medios para la realización del ejercicio deberán aportar hasta el fin del plazo de subsanación de solicitudes ante la Dirección General de Función Pública, informe emitido por la Unidad de valoración del Instituto Murciano de Acción Social (en adelante IMAS) u órgano análogo competente de la Administración General del Estado o de las Comunidades Autónomas donde se especifique el porcentaje de discapacidad y la adaptación de tiempo y/o medios materiales que precisan para la realización de la prueba.



Las personas aspirantes que cumplan las condiciones necesarias formarán parte de la Lista de Espera prevista en la presente convocatoria, salvo que en el apartado procedente de la solicitud indiquen que no desean formar parte de la misma. Asimismo deberán indicar obligatoriamente en la solicitud el número de teléfono móvil y/o correo electrónico, de conformidad con el Pacto de 24 de junio de 2013 de la Mesa Sectorial de Administración y Servicios, por el que se establece el procedimiento para efectuar los llamamientos y actos de adjudicación de plazas procedentes de listas de espera, publicado mediante Resolución de 15 de julio de 2013, de la Secretaría General de la Consejería de Economía y Hacienda (Boletín Oficial de la Región de Murcia de 25 de julio).

Si la convocatoria incluye zonas al rellenar la solicitud se habilitarán para que se marquen las casillas de las zonas donde se desea prestar servicios. Si en la solicitud no aparecen esas casillas es que la lista de espera no contempla zonas.

Las personas aspirantes que pertenezcan a una confesión religiosa, en donde el descanso laboral semanal les impida realizar inexcusable y expresamente pruebas selectivas en un día determinado de la semana, deberán aportar durante el plazo de presentación de instancias ante la Dirección General de Función Pública, una certificación expedida por la autoridad religiosa que corresponda, de su pertenencia a la confesión religiosa que profesen, así como indicar el día de la semana en el que no pueden realizar la citada prueba.

Asimismo, deberán acreditar el precepto legal que les ampara. En el caso de no realizar esta petición en el plazo anteriormente indicado, se entenderán como aceptadas las fechas que el Tribunal establezca para las pruebas selectivas.

La persona solicitante autoriza a la Administración Pública Regional a recabar de las administraciones competentes cuantos datos sean necesarios para verificar la información cumplimentada en la solicitud, a no ser que indique en ésta lo contrario.

3.2.- Para la cumplimentación de la solicitud existen dos opciones:

a) Con certificado digital.

Las personas solicitantes deberán estar en posesión de su certificado digital de usuario/a, para identificarse al inicio del trámite y firmar electrónicamente su solicitud al final del proceso.

Serán válidos al efecto tanto los certificados emitidos por alguna de las Entidades Certificadoras reconocidas por la Comunidad Autónoma de la Región de Murcia, que puede consultar en la dirección electrónica <https://sede.carm.es/eAweb/publico/certificados/CertificadosController.jpf>, entre los que se encuentran el de la Fábrica Nacional de Moneda y Timbre (FNMT), así como el certificado electrónico de autenticación y firma electrónica incluido en el chip del DNI o Documento Nacional de Identidad Electrónico. En el Anexo incorporado a esta Orden se dispone de información adicional.

Las solicitudes se encuentran disponibles en la Sede Electrónica de esta Administración Regional, en <https://sede.carm.es>, apartado "Formularios electrónicos específicos", debiendo cumplimentar el formulario correspondiente al código de procedimiento "2120". El indicado formulario le guiará en el proceso, solicitándole en la última fase que firme digitalmente su solicitud.

Al finalizar la transacción se recomienda guardar el recibo PDF de la solicitud e imprimir las copias de la instancia que sean necesarias si no se realiza el trámite completo vía telemática (por ejemplo, para su validación bancaria si no se dispone de banca electrónica para su abono).

En las copias de la solicitud se encontrará: en la parte superior, la autoliquidación de la tasa para su abono (N28), en la parte inferior, el número de registro telemático de entrada, puesto que la finalización del trámite por esta vía implica la presentación automática de la solicitud en el Registro de Entrada y un código de verificación de custodia (Número de documento); con este código se podrá en un futuro referenciar la transacción realizada en caso necesario y obtener copias auténticas adicionales en cualquier momento a través de la Sede Electrónica indicada anteriormente, en su apartado "Verificación de documentos".

Toda la información requerida se encuentra disponible en el procedimiento "2120" de la "Guía de Procedimientos y Servicios", en [www.carm.es/guiadeservicios](http://www.carm.es/guiadeservicios), desde el que también se podrá acceder al indicado formulario de la solicitud, en el apartado. "Presentación de solicitudes. Dónde y cómo tramitar: Solicitar electrónicamente. Admisión a pruebas selectivas para acceso a la Función Pública Regional".

b) Sin certificado digital.

El formulario de la solicitud a cumplimentar se encuentra disponible en el procedimiento "2120" de la "Guía de Procedimientos y Servicios", en [www.carm.es/guiadeservicios](http://www.carm.es/guiadeservicios), en el apartado. "Presentación de solicitudes. Dónde y cómo tramitar. Presentación de solicitud de inicio sin certificado digital".

Al finalizar la transacción se recomienda guardar el recibo PDF de la solicitud e imprimir las copias de la instancia que sean necesarias (por ejemplo, para su validación bancaria si no dispone de banca electrónica para su abono, ya que en las copias de la solicitud se encontrará el N28 con la autoliquidación de la tasa para su abono).

Hay que tener en cuenta que, en este caso, se deberá presentar necesariamente una copia de la solicitud firmada así como el recibo del abono de la tasa, en su caso, en cualquier lugar o registro de los establecidos en el artículo 16 de la Ley 39/2015, de 1 de octubre, del Procedimiento Administrativo Común de las Administraciones Públicas.

Para tener la consideración de aspirante admitido o admitida, la instancia firmada deberá estar presentada en un registro dentro del plazo reglamentario y, en su caso, haber abonado igualmente la tasa en el banco dentro del mismo plazo.

3.3.- El abono, en su caso, de la tasa correspondiente se hará dentro del plazo de presentación de solicitudes, de conformidad con lo indicado a continuación, se haya cumplimentado la solicitud por cualquiera de las vías a) o b):

Una vez finalizada la solicitud, el recibo PDF que se guarda la persona solicitante contendrá en la parte superior, el código N28 y en la parte inferior, el importe de la tasa a abonar, de acuerdo con la información aportada.

El abono de la tasa correspondiente se deberá realizar dentro del plazo de presentación de solicitudes, mediante pago telemático, a través de los servicios de banca electrónica de las entidades colaboradoras, por ingreso en las mismas o mediante la pasarela de pagos CARM. La relación de Entidades Colaboradoras e importes de las tasas a abonar se incorporan como Anexo a esta Orden.

Están exentas del pago de la tasa las personas que cumplan cualquiera de las siguientes condiciones en el momento del devengo de la tasa:

a) Ostentar un grado de discapacidad igual o superior al 33%.

b) Pertener a familias numerosas clasificadas en la categoría especial conforme a la normativa vigente.

- c) Ostentar la condición de víctima del terrorismo legalmente reconocida.
- d) Ser o haber sido víctima de violencia de género.

Se aplicará una bonificación/reducción de la tasa a las personas que cumplan cualquiera de las siguientes condiciones en el momento del devengo de la tasa.

- a) Pertener a familias numerosas clasificadas en la categoría general conforme a la normativa vigente.
- b) Estar en situación de desempleo, conforme a la normativa vigente.
- c) Ser titular del Carnet Joven.

En el caso de exención del pago o reducción de tasas la Administración podrá requerir, en cualquier momento, la documentación justificativa que se indica a continuación:

a) El grado discapacidad igual o superior al 33%, se acreditará mediante certificado expedido por el IMAS u órgano análogo competente de la Administración General del Estado o de las Comunidades Autónomas.

b) La condición de familia numerosa clasificada en la categoría especial, se acreditará mediante el título, carnet o certificado de familia numerosa de categoría especial.

c) La condición de víctima del terrorismo, se acreditará por sentencia firme que reconozca el derecho a ser indemnizado en concepto de responsabilidad civil como víctima del terrorismo o por cualquier medio de prueba admisible en derecho.

d) La condición de víctima de violencia de género, se acreditará mediante una sentencia condenatoria por un delito de violencia de género, una orden de protección o cualquier otra resolución judicial que acuerde una medida cautelar a favor de la víctima, o bien por el informe del Ministerio Fiscal que indique la existencia de indicios de que la demandante es víctima de violencia de género. También podrán acreditarse las situaciones de violencia de género mediante informe o certificado de los servicios sociales, de los servicios especializados, o de los servicios de acogida destinados a víctimas de violencia de género de la Administración Pública competente.

e) La condición de familia numerosa clasificada en la categoría general, se acreditará mediante el título, carnet o certificado de familia numerosa de categoría general.

f) La situación de desempleo se acreditará mediante tarjeta o certificado expedido por el órgano competente.

g) Ser titular del Carnet Joven se acreditará mediante la presentación del mismo expedido por el órgano competente.

El impago del importe de la tasa dentro del plazo de presentación de solicitudes será motivo de exclusión irrevocable, no subsanable.

Si se detectase falsedad o inexistencia de la documentación necesaria para tener derecho a la exención o reducción de la tasa, las personas aspirantes serán excluidas del proceso selectivo.

3.4.- El plazo de presentación de solicitudes será de 20 días hábiles a partir del día siguiente al de la publicación de la presente Orden en el "Boletín Oficial de la Región de Murcia" y la solicitud se dirigirá al Excmo. Sr. Consejero de Presidencia y Hacienda.

3.5.- Con respecto al cómputo de plazos para la presentación electrónica, de acuerdo con lo dispuesto en el artículo 31 de la Ley 39/2015, de 1 de octubre, del Procedimiento Administrativo Común de las Administraciones Públicas, los registros electrónicos que permitirán la presentación de solicitudes, escritos y comunicaciones todos los días del año durante las veinticuatro horas, se regirán a efectos de cómputo de los plazos imputables tanto a las personas interesadas como a las Administraciones Públicas, por la fecha y hora oficial de la sede electrónica de acceso.

#### **4. Admisión de las personas aspirantes**

4.1.- La admisión de las personas aspirantes se regirá por lo previsto en la base general cuarta de la citada Orden de 17 de junio de 2004, de la Consejería de Hacienda.

4.2.- Las personas aspirantes que deseen modificar su instancia en relación con su petición de formar parte o no de la Lista de Espera o modificar las zonas solicitadas, si las hubiera, podrán hacerlo en el plazo de los 10 días hábiles de subsanación de defectos a que se refiere la base general 4.2 de la Orden de 17 de junio de 2004, de la Consejería de Hacienda.

#### **5. TRIBUNAL**

5.1.- Al Tribunal calificador le corresponde el desarrollo y calificación del proceso selectivo, de conformidad con lo establecido en la base general quinta de la Orden de 17 de junio de 2004, de la Consejería de Hacienda.

5.2.- El Tribunal estará compuesto por una persona titular de la Presidencia, otra de la Secretaría y tres de las vocalías (primera, segunda y tercera), debiendo designarse el mismo número de miembros suplentes. La composición concreta del Tribunal se anunciará en la Orden por la que se aprueban las listas de personas admitidas y excluidas.

5.3.- Las personas miembros del Tribunal calificador están sujetas a los supuestos de abstención y recusación previstos en los artículos 23 y 24 de la Ley 40/2015, de 1 de octubre, de Régimen Jurídico del Sector Público. No podrán formar parte del Tribunal calificador aquellas personas que hubiesen realizado tareas de preparación de personas aspirantes a pruebas selectivas en los tres años inmediatamente anteriores a la publicación de esta convocatoria.

5.4.- La designación y actuación del Tribunal se regirá por lo dispuesto en la normativa básica estatal, la normativa regional de desarrollo y supletoriamente por la Ley 40/2015, de 1 de octubre, de Régimen Jurídico del Sector Público.

5.5.- A efectos de comunicaciones y demás incidencias el Tribunal Calificador tendrá su sede en la Dirección General de Función Pública, Avda. Infante don Juan Manuel, 14, de Murcia.

#### **6. Fase de oposición.**

6.1.- La fase de oposición supondrá el ochenta por ciento del total de la puntuación del proceso selectivo y la fase de concurso supondrá un veinte por ciento de la puntuación total del proceso selectivo.

6.2.- El programa que ha de regir en el proceso selectivo es el siguiente:

El programa de materias comunes es el establecido en la Orden de 27 de abril de 2016, de la Consejería de Hacienda y Administración Pública por la que se aprueban los programas de materias comunes de las pruebas selectivas para acceso a los Cuerpos Técnico, Escala de Arquitectos Técnicos, Opción Ingeniería Técnica de Obras Públicas de la Administración Pública Regional (BORM n.º 113, de 17 de mayo de 2016).

El programa de materias específicas es el establecido en la Orden de 19 de febrero de 2020, de la Consejería de Presidencia y Hacienda, por la que se aprueba el programa de materias específicas de las pruebas selectivas para ingreso en la Administración Pública Regional en el Cuerpo Superior Facultativo, Escala Técnica Superior, opción Ingeniería de Minas (Boletín Oficial de la Región de Murcia n.º 46, de 25 de febrero de 2020).

Las referencias normativas contenidas en las Órdenes que aprueban los programas, se entenderán hechas a las normas vigentes en el momento de la realización de los correspondientes ejercicios.

6.3.- Los ejercicios que han de regir el proceso selectivo son los establecidos en la Orden de 23 de enero de 2001, de la Consejería de Economía y Hacienda por la que se aprueban los ejercicios de las pruebas selectivas para acceso a los Cuerpos Superior Facultativo, Técnico, de Técnicos Especialistas y de Técnicos Auxiliares de la Administración Regional. (BORM n.º 32, de 8 de febrero de 2001).

6.4.- El desarrollo de los ejercicios se ajustará a lo dispuesto en la base general sexta de la Orden de 17 de junio de 2004, de la Consejería de Hacienda.

6.5.- La actuación de las personas opositoras se iniciará por orden alfabético, comenzando por la letra C.

6.6.- Las personas aspirantes que obtengan en cada ejercicio una puntuación igual o superior al 75% de la máxima prevista para el mismo, quedarán exentas de su realización en la convocatoria por el sistema de acceso libre siguiente, computándosele una puntuación equivalente a la obtenida, siempre y cuando sea análogo en contenido y puntuación máxima posible. El tiempo entre la convocatoria en la que obtenga la puntuación anteriormente indicada y la inmediatamente siguiente no podrá superar los 3 años, a contar desde la fecha de publicación de la presente convocatoria, conforme lo establecido en la base general 6.2.4 de la Orden de 17 de junio de 2004, de la Consejería de Hacienda.

Lo dispuesto anteriormente no se aplicará al último ejercicio de las presentes pruebas selectivas.

6.7.- El primer ejercicio del proceso selectivo comenzará a partir del mes de septiembre de 2020 determinándose el lugar y la fecha concreta en la Orden que apruebe la lista de personas admitidas y excluidas.

6.8.- La lista de personas aprobadas en la fase de oposición se regirá por lo establecido en la base general 6.3 de la Orden de 17 de junio de 2004, de la Consejería de Hacienda.

6.9.- Esta fase tiene carácter eliminatorio.

## **7. Fase de concurso.**

7.1.- Todos los méritos deberán poseerse a la fecha de la finalización del plazo de presentación de solicitudes de participación en el proceso selectivo, valorándose hasta esa misma fecha.

7.2.- En esta fase, que no tendrá carácter eliminatorio, la puntuación total no podrá superar los 5 puntos y se valorarán los siguientes méritos de acuerdo a lo establecido en la base general 7.4 de la Orden 17 de junio de 2004, de la Consejería de Hacienda:

1.- Experiencia obtenida por servicios prestados: hasta 2,500 puntos.

a) Experiencia obtenida por servicios prestados en la Administración Pública de la Región de Murcia, o en la Administración General del Estado cuando se trate

de competencias transferidas a la Comunidad Autónoma de la Región de Murcia, en el Cuerpo, Escala y Opción objeto de la presente convocatoria, o en categorías estatutarias o profesionales asimiladas de personal estatutario o laboral.

Los servicios se valorarán a razón de un 5%, de la puntuación total de la fase de concurso, por año completo o la doceava parte por mes o fracción completa de 30 días, con el límite de 10 años.

b) Experiencia obtenida por servicios prestados en la Administración General del Estado, cuando se trate de materias cuyas competencias no hayan sido transferidas a la Comunidad Autónoma de la Región de Murcia, o en otras Administraciones Públicas en Cuerpos, Escalas y Opciones, o en categorías estatutarias o profesionales de personal estatutario o laboral que tengan atribuidas funciones similares a las propias del Cuerpo, Escala y Opción objeto de esta convocatoria.

Los servicios se valorarán a razón de un 2,5%, de la puntuación total de la fase de concurso, por año completo o la doceava parte por mes o fracción completa de 30 días, con el límite de 10 años.

La suma de las puntuaciones de los apartados a) y b) no podrá superar los 2,500 puntos.

2.- Formación y perfeccionamiento: hasta 1 punto.

Se valorarán por este apartado las acciones de formación y perfeccionamiento que hayan sido convocadas, organizadas u homologadas por Institutos o Escuelas Oficiales de Formación de personal funcionario. Asimismo, y para el personal sanitario, las que hayan sido convocadas, organizadas, homologadas o certificadas por la Comisión de formación continuada del Sistema Nacional de Salud y las declaradas de interés científico sanitario por la Consejería competente en materia de Sanidad. Los cursos que vengán indicados en días tendrán la valoración de 4 horas por día.

La puntuación máxima alcanzable por este apartado se obtendrá con 300 horas de formación.

3.- Titulaciones académicas: hasta 0,750 puntos.

a) Por tener una titulación de igual nivel, distinta a la exigida y alegada para el acceso al Subgrupo al que se presenta, se valorará con 0,225 puntos.

b) Por tener el grado de doctor o una titulación de superior nivel a la exigida y alegada para el acceso al Subgrupo al que se presenta, se valorará con 0,525 puntos.

c) Por tener el título, diploma o certificado en lenguas extranjeras de nivel B2 o superior de un idioma, de conformidad con lo establecido en el Decreto 43/2015, de 27 de marzo, por el que se establece un sistema de reconocimiento de la competencia en lenguas extranjeras en la Comunidad Autónoma de la Región de Murcia (BORM n.º 74 de 31 de marzo), se valorará con 0,150 puntos.

4.- Ejercicios aprobados: hasta 0,750 puntos.

Se valorarán hasta una puntuación máxima de 0,750 puntos, a razón de 0,375 puntos por ejercicio aprobado en las pruebas selectivas. Se establecen como dos últimas convocatorias para su cómputo, las siguientes:

- Orden de 20 de junio de 2007, de la Consejería de Economía y Hacienda, por la que se convocan pruebas selectivas para cubrir 1 plaza del Cuerpo Técnico,

Escala de Arquitectos Técnicos e Ingenieros Técnicos, Opción Ingeniería Técnica de Obras Públicas de la Administración Regional, por el turno de acceso libre (BORM n.º 148, de 29 de junio de 2007).

- Orden de 20 mayo de 2016 de la Consejería de Hacienda y Administración Pública, por la que se convocan pruebas selectivas de acceso libre para cubrir 1 plaza del Cuerpo Técnico, escala de Arquitectos Técnicos e Ingenieros Técnicos, opción Ingeniería Técnica de Obras Públicas de la Administración Pública Regional (BORM n.º 125, de 31 de mayo de 2016).

7.3.- Las personas aspirantes que hubiesen superado la fase de oposición dispondrán de un plazo de 10 días hábiles, desde el siguiente al de la exposición de la Resolución definitiva que contenga dicha relación, para presentar ante la Dirección General de Función Pública, la siguiente documentación:

a) Certificación acreditativa de los servicios prestados, en su caso, con carácter previo a las transferencias de competencias a la Comunidad Autónoma de la Región de Murcia, así como de los servicios prestados en el Servicio Murciano de Salud, expedida por el órgano que tenga atribuido el ejercicio de las competencias en materia de personal, de conformidad con la base específica 7.2.1 apartado a).

Cualesquiera otros servicios prestados a la Administración Pública de la Región de Murcia no deberán ser aportados, siendo facilitados de oficio al Tribunal por la Dirección General de Función Pública.

b) Certificación acreditativa de los servicios prestados en otras Administraciones Públicas, previstos en la base específica 7.2.1 apartado b), expedida por el órgano que tenga atribuido el ejercicio de las competencias en materia de personal.

c) Certificados o Diplomas de aprovechamiento de los cursos, o fotocopias compulsadas de los mismos.

No será necesario presentar certificado de los cursos realizados en la Escuela de Formación e Innovación de la Administración Pública, siendo facilitados de oficio al Tribunal por la Dirección General de Función Pública.

d) Titulaciones académicas o fotocopias compulsadas de las mismas.

e) Las personas aspirantes que hubiesen superado los ejercicios previstos en la base 7.2.4 de esta Orden, no precisarán acreditarlos. Dicha información será aportada de oficio al Tribunal por la Dirección General de Función Pública.

7.4.- La puntuación obtenida en la fase de concurso se sumará a la total obtenida en la fase de oposición, resultando de este modo la puntuación total del concurso-oposición. En caso de empate se estará a lo dispuesto en la base general octava de la Orden de 17 de junio de 2004, de la Consejería de Hacienda.

### **8. Resolución de personas seleccionadas, relación complementaria de personas aprobadas, presentación de documentos, nombramiento como personal funcionario de carrera y toma de posesión.**

8.1.- Se regirán por lo establecido en las bases generales novena, décima, undécima y duodécima, aprobadas por Orden de 17 de junio de 2004. de la Consejería de Hacienda.

8.2.- La Dirección General de Función Pública ofertará para su ocupación con carácter provisional al personal de nuevo ingreso procedente de estas pruebas



selectivas en el municipio elegido, los siguientes puestos según el orden de prelación que a continuación se señala:

a) Los puestos de trabajo desempeñados por el personal interino que haya superado el proceso selectivo y vayan a ser nombrados personal funcionario de carrera.

b) Preferentemente, los puestos considerados base o primer destino y que no se encuentren efectivamente desempeñados, vacantes, estén o no reservados a personal funcionario de carrera, en su caso.

c) Y los puestos que se encuentren desempeñados por el personal interino de menor antigüedad en el Cuerpo, Escala y, en su caso, Opción objeto de la presente convocatoria en la Administración Regional en cómputo total.

### **9. Período de prácticas y acción formativa.**

9.1.- El período de prácticas se regirá por lo dispuesto en la base general decimotercera de la Orden de 17 de junio de 2004, de la Consejería de Hacienda.

9.2.- Finalizado el proceso selectivo y tras la toma de posesión, la Orden de nombramiento como personal funcionario de carrera podrá establecer la obligación de realizar una acción formativa, que será organizada por la Escuela de Formación e Innovación de la Administración Pública de la Región de Murcia.

### **10. Lista de espera**

10.1.-La lista de espera derivada del Cuerpo, Escala y Opción objeto de la presente convocatoria, se confeccionará con arreglo a lo establecido en la base decimocuarta de la Orden de 17 de junio de 2004, de la Consejería de Hacienda, por la que se aprueban las bases generales que regirán las convocatorias de pruebas selectivas para acceso a los distintos Cuerpos de la Administración Regional, modificada por el apartado Sexto punto 2 del Acuerdo de 13 de diciembre de 2018 de la Mesa Sectorial de Administración y Servicios sobre criterios aplicables a los procesos selectivos derivados de Oferta de Empleo Público y Oferta de Empleo Extraordinaria del periodo 2017 a 2020.

10.2. La lista de espera derivada de las presentes pruebas selectivas tendrá la consideración de lista de espera de carácter permanente.

La lista de espera que se constituya será considerada la primera lista de espera de carácter permanente, debiendo procederse a la valoración inicial de todos los méritos de las personas aspirantes con arreglo al baremo previsto en la base específica 10.4 de esta Orden.

Dicha lista se formará con las personas aspirantes que en la correspondiente solicitud de participación en el proceso selectivo hayan manifestado el deseo de formar parte de la misma y cumplan las condiciones indicadas en el base específica 10.3 de esta Orden.

A los efectos anteriores y vista la Resolución del Tribunal Calificador por la que se apruebe la relación de personas aspirantes que han superado el primer ejercicio, la Dirección General de Función Pública, dentro del plazo de 25 días hábiles desde su publicación, dictará la Resolución que contenga la relación de personas aspirantes con derecho a formar parte de la lista de espera de acuerdo con las reglas indicadas en la base específica 10.3 de esta Orden. Dicha Resolución será facilitada de oficio al Tribunal Calificador.

10.3.- Las personas aspirantes que tendrán derecho a formar parte de la lista de espera previa solicitud serán:

a). Las personas aspirantes que han obtenido, al menos, el 30% de la puntuación máxima alcanzable en el primer ejercicio de la fase de oposición.

b). Las personas aspirantes que ya formaran parte de la lista de espera en vigor del Cuerpo, Escala y Opción objeto de esta convocatoria podrán permanecer en la misma, siempre que se presenten al menos, al primer ejercicio de las presentes pruebas selectivas, sin que sea necesario obtener una puntuación mínima.

La no presentación a las presentes pruebas selectivas determinará la exclusión en la lista de Espera. Las personas aspirantes que hubiesen sido excluidos de la lista de espera en vigor, por cualquier causa, requerirán superar el 30% de la puntuación máxima alcanzable en el primer ejercicio de la fase de oposición, para volver a formar parte de la misma.

El orden de las personas aspirantes en la lista de espera será aquel que se obtenga por el orden de puntuación alcanzada en la baremación, una vez aplicado el baremo recogido en la base específica 10.4.

10.4.-Todos los méritos deberán poseerse a la fecha de finalización del plazo de presentación de solicitudes de participación en las pruebas selectivas, valorándose hasta esa misma fecha.

Los méritos y su valoración se ajustarán al siguiente baremo, sin que la puntuación total pueda superar los 106 puntos.

a) Calificaciones obtenidas por los ejercicios realizados.

Las calificaciones obtenidas en los ejercicios de la fase de oposición según lo dispuesto en la base 6.3. de la presente Orden, se valorarán de modo proporcional, teniendo en cuenta la puntuación máxima alcanzable en la fase de oposición y la obtenida por la persona aspirante, en relación con la máxima alcanzable por este apartado, que será de 40 puntos.

La valoración de las puntuaciones obtenidas por los ejercicios realizados se efectuará teniendo en cuenta la mejor puntuación de las obtenidas en los ejercicios de la fase de oposición a los que la persona aspirante se haya presentado en las tres últimas convocatorias para acceso al Cuerpo, Escala u Opción objeto de esta convocatoria, incluida la presente.

b) Experiencia.

b.1) Experiencia obtenida por servicios prestados en la Administración Pública Regional o en la Administración General del Estado cuando se trate de competencias transferidas a la Comunidad Autónoma de la Región de Murcia, en el Cuerpo, Escala y Opción objeto de esta convocatoria, o en categorías estatutarias o profesionales asimiladas de personal laboral.

La puntuación máxima de 60 puntos se obtendrá con un máximo de 10 años hasta un máximo de 6 puntos por año completo o 0,50 por mes o fracción completa de 30 días.

b.2) Experiencia obtenida por servicios prestados en la Administración General del Estado cuando se trate de materias cuyas competencias no hayan sido transferidas a la Comunidad Autónoma de la Región de Murcia, o en otras Administraciones Públicas españolas en Cuerpos, Escalas y Opciones objeto de esta convocatoria, o en categorías estatutarias o profesionales asimiladas de personal laboral.

La puntuación máxima de 60 puntos se obtendrá con un máximo de 20 años hasta un máximo de 3 puntos por año completo o 0,25 por mes o fracción completa de 30 días.

En ningún caso serán objeto de valoración por este apartado b) los servicios prestados en régimen de colaboración social, contratos civiles, mercantiles o administrativos que se rijan por la Ley 9/2017, de 8 de noviembre, de Contratos del Sector Público, por la que se transponen al ordenamiento jurídico español las Directivas del Parlamento Europeo y del Consejo 2014/23/UE y 2014/24/UE, de 26 de febrero de 2014.

Las sumas de los apartados b.1) y b.2) no podrá superar los 60 puntos.

c) Formación y perfeccionamiento.

Se valorarán por este apartado las acciones de formación y perfeccionamiento que hayan sido convocadas, organizadas u homologadas por Institutos o Escuelas Oficiales de Formación de Funcionarios. Asimismo, y para el personal sanitario, las que hayan sido convocadas, organizadas, homologadas o certificadas por la Comisión de formación continuada del Sistema Nacional de Salud y las declarados de interés científico sanitario por la Consejería competente en materia de Sanidad. Los cursos que vengán indicados en días tendrán la valoración de 4 horas por día.

Se valorará la formación con la certificación que acredite la asistencia y aprovechamiento de la misma.

La puntuación máxima alcanzable por este apartado se obtendrá con 300 horas de formación. Valorándose a 0,01 puntos por hora de formación.

La suma de puntuaciones por este apartado no podrá superar los 3 puntos.

d) Titulaciones.

Las titulaciones académicas distintas de las necesarias para el acceso al Cuerpo, Escala y Opción objeto de esta convocatoria, se valorarán de la siguiente manera:

Por tener una titulación de igual nivel a la exigida y alegada: 1 punto.

Por tener el grado de doctor o una titulación de superior nivel a la exigida y alegada: 2 puntos.

Por tener el título, diploma o certificado en lenguas extranjeras de nivel B2 o superior de un idioma, de conformidad con lo establecido en el Decreto 43/2015, de 27 de marzo, por el que se establece un sistema de reconocimiento de la competencia en lenguas extranjeras en la Comunidad Autónoma de la Región de Murcia (BORM n.º 74 de 31 de marzo): 1 punto.

La puntuación máxima alcanzable por este apartado no podrá superar los 3 puntos.

10.5.- Las personas aspirantes, en el plazo de 15 días hábiles, desde el siguiente a la exposición de la Resolución de la Dirección General de Función Pública que contenga la relación de las personas con derecho a formar parte de la lista de espera, presentarán ante la misma, la siguiente documentación:

a) Certificación acreditativa de los servicios prestados en su caso, con carácter previo a la transferencia de competencias a la Comunidad Autónoma de la Región de Murcia, así como de los servicios prestados a las Gerencias de Atención Primaria y Especializada del Servicio Murciano de Salud, expedida por el órgano competente que tenga atribuido el ejercicio de las competencias en materia de personal.

Cualesquiera otros servicios prestados a la Administración Pública de la Región de Murcia no deberán ser aportados por las personas solicitantes, siendo facilitados de oficio al Tribunal por la Dirección General de Función Pública.

b) Certificación acreditativa de los servicios prestados en otras Administraciones Públicas, previstos en el apartado anterior 10.4.b.2), expedida por el órgano competente que tenga atribuido el ejercicio de las competencias en materia de personal.

c) Certificados o Diplomas de aprovechamiento de los cursos.

No será necesario presentar certificado de los cursos realizados en la Escuela de Formación e Innovación de la Administración Pública, siendo facilitados de oficio al Tribunal por la Dirección General de Función Pública.

d) Titulaciones académicas.

10.6.- Finalizada la valoración, en caso de empate entre las personas aspirantes el Tribunal deberá dirimir el mismo por las mayores puntuaciones obtenidas en los apartados del baremo previsto en el apartado 10.4 de esta base específica y con los máximos establecidos en cada uno, de conformidad con el siguiente orden:

1.- Apartado b)

2.- Apartado a)

3.- Apartado c)

4.- Apartado d)

5.- El tener acreditada la condición de víctima de violencia de género.

6.- El tener acreditada la condición de víctima de violencia terrorista.

7.- El sexo infra-representado en el Cuerpo, Escala y Opción objeto de esta convocatoria, en el supuesto de que lo hubiera.

8.- Sorteo efectuado en sesión pública.

Aquellas personas aspirantes que tengan reconocida la condición de víctima de violencia de género y de violencia terrorista, deberán acreditarlo en el plazo señalado en el apartado 10.5 de esta base, mediante la presentación de la documentación que se indica en la base 3.3 de esta orden, en cualquiera de los lugares establecidos en el artículo 16 de la Ley 39/2015, de 1 de octubre, del Procedimiento Administrativo Común de las Administraciones Públicas, dirigida a la Dirección General de Función Pública.

10.7.- El Tribunal, en el plazo de un mes desde la exposición de la Resolución que contenga la relación de personas aspirantes que resulten seleccionadas, hará pública en la Dirección General de Función Pública, Resolución provisional conteniendo la valoración de los méritos de las personas aspirantes.

Contra dicha Resolución se podrá formular reclamación en el plazo de 5 días hábiles.

Vistas la reclamaciones y dentro de los tres días hábiles siguientes, se dictará Resolución definitiva de la valoración efectuada.

10.8.- El Consejero de Presidencia y Hacienda, en el plazo de 30 días hábiles a partir de la exposición de la Resolución a que se refiere el apartado anterior, dictará Orden declarando la entrada en vigor de la lista de espera así constituida y derogando, en su caso, la anteriormente vigente.

10.9.- El orden de prelación de la lista de espera derivada de la presente convocatoria, será el establecido en la base general 14.3 de la Orden de 17 de junio de 2004, de la Consejería de Hacienda.

10.10.- La Lista de Espera se regirá, en lo que le resulte de aplicación, por las disposiciones contenidas en la Orden de 27 de julio de 2001, de la Consejería de Economía y Hacienda, por la que se regula la selección de personal interino y laboral temporal de la Administración Pública Regional (BORM n.º 186, de 11 de agosto de 2001).

**11. Norma final.**

Contra la presente Orden, que pone fin a la vía administrativa, cabe interponer con carácter potestativo recurso de reposición ante el Excmo. Sr. Consejero de Presidencia y Hacienda, en el plazo de un mes a contar desde el día siguiente a su publicación en el "Boletín Oficial de la Región de Murcia" o bien recurso contencioso-administrativo ante la Jurisdicción Contencioso-administrativa, en el plazo de dos meses contados a partir del día siguiente a su publicación en el "Boletín Oficial de la Región de Murcia".

Murcia, 3 de marzo de 2020.—El Consejero de Presidencia y Hacienda, Javier Celdrán Lorente.

## ANEXO

## INFORMACIÓN ADICIONAL

**1. INFORMACIÓN SOBRE CERTIFICADOS DIGITALES.**

En la dirección electrónica:

<https://sede.carm.es/eAweb/publico/certificados/CertificadosController.jspf>

puede obtener información sobre los proveedores o prestadores de servicios de certificación que expiden certificados electrónicos con la firma electrónica incorporados a la plataforma de administración electrónica de la CARM.

**2. CÓMO OBTENER EL CERTIFICADO DIGITAL DE LA FÁBRICA NACIONAL DE MONEDA Y TIMBRE (FNMT):**

Para la obtención de su certificado digital de usuario habrá de conectarse a la página CERES en <https://www.sede.fnmt.gob.es/certificados>.

**3. INFORMACIÓN RESPECTO DEL IMPORTE DE LA TASA, ENTIDADES COLABORADORAS Y MEDIOS PARA EL ABONO.**

El abono de la tasa podrá hacerse a través de una de las dos posibles formas de pago siguientes:

a) **Mediante ingreso:** en las siguientes entidades colaboradoras según los correspondientes códigos de transacción, presentando una copia de la solicitud:

ENTIDADES BANCARIAS	CÓDIGOS TRANSACCIÓN
BANKINTER	A228
BBVA	TRN 1375
BANCO SANTANDER	R.E.T.O.
BANKIA	TX117
BANCO SABADELL	IC2300
CAJA RURAL CENTRAL	TLPVT555
CAIXABAK	RCA (F5)
TARGOBANK, S.A.	474
CAJAMAR	HACIEN
CAJA RUAL REGIONAL SAN AGUSTIN	EXP125
BANCO POPULAR	CbrTrbCCAA

b) **Mediante pago telemático:** A través de los servicios de banca electrónica de las entidades colaboradoras que se citan a continuación. Para ello deberá tener contratado previamente este servicio con la entidad y acceder al sitio web correspondiente e indicar el N28 que aparecerá en su copia de la instancia presentada telemáticamente.

ENTIDADES BANCARIAS
BANCO SABADELLCAM
LA CAIXA (LIENA ABIERTA)
BBVA (BBVA NET)
BANKINTER (EBANKINTER.COM)
BANCO POPULAR (Bank on line)
CAJAMAR
CAJA RURAL (BANCA A DISTANCIA)

c) **Mediante la pasarela de pagos CARM en la página <https://pasarelapago.carm.es>**

Los importes de la Tasa por actuaciones en materia de Función Pública Regional para el ejercicio 2020 son los siguientes:

Grupo	Importe Tasa Completa	Importe Tasa Paro/familia numerosa general	Importe Tasa Carnet Joven
A1	48,61	24,30	38,89
A2	38,78	19,39	31,02
C1	25,31	12,65	20,25
C2	13,75	6,87	11,00

# I. COMUNIDAD AUTÓNOMA

## 2. AUTORIDADES Y PERSONAL

Consejería de Presidencia y Hacienda

**1440 Orden de 3 de marzo de 2020 de la Consejería de Presidencia y Hacienda, por la que se convocan pruebas selectivas de acceso libre para cubrir 2 plazas del Cuerpo Técnico, opción Turismo de la Administración Pública Regional. (Código BFX09L19-5).**

En cumplimiento de lo dispuesto en el Decreto número 275/2017, de 13 de diciembre, por el que se aprueba la Oferta de Empleo Público de la Administración Pública de la Región de Murcia correspondiente al año 2017 (Boletín Oficial de la Región de Murcia número 289, de 16 de diciembre de 2017) y con el fin de atender las necesidades de personal de la Administración Regional y en uso de las competencias que me atribuyen los artículos 12 y 24 del Texto Refundido de la Ley de la Función Pública de la Región de Murcia, aprobado por Decreto Legislativo 1/2001, de 26 de enero,

**Dispongo:**

**Primero.**

Convocar pruebas selectivas para acceso al Cuerpo Técnico, Opción Turismo de la Administración Pública Regional.

**Segundo.**

Con objeto de facilitar la información sobre el presente proceso selectivo se encuentra a disposición de las personas interesadas, en Internet la página web con la siguiente dirección <http://empleopublico.carm.es/>, así como en el Tablón de Anuncios del Registro General de la Comunidad Autónoma de la Región de Murcia (en adelante CARM), localizado en la Oficina Corporativa de Atención al Ciudadano de carácter general (Avda. Infante D. Juan Manuel, 14, de Murcia).

De manera complementaria, las personas aspirantes recibirán información sobre el desarrollo del proceso selectivo mediante mensajes a la dirección de correo electrónico que faciliten en su solicitud. Esta comunicación carecerá de efectos jurídicos y no podrá sustituir a las publicaciones legalmente establecidas.

**Tercero.**

Dichas pruebas selectivas se regirán por lo dispuesto en el Decreto número 275/2017, de 13 de diciembre, por el que se aprueba la Oferta de Empleo Público de la Administración Pública de la Región de Murcia correspondiente al año 2017 (Boletín Oficial de la Región de Murcia número 289, de 16 de diciembre de 2017), en el Acuerdo de la Mesa Sectorial de Administración y Servicios sobre criterios aplicables a los procesos selectivos derivados de Oferta de Empleo Público y Oferta de Empleo Extraordinaria del periodo 2017 a 2020, ratificado por Acuerdo del Consejo de Gobierno de 19 de diciembre de 2018 (Boletín Oficial de la Región de Murcia número 293, de 21 de diciembre de 2018), en el Decreto 6/2006, de 10 de febrero, por el que se regula la composición, designación y funcionamiento de los tribunales calificadores de las pruebas selectivas para acceso a la Función Pública Regional (Boletín Oficial de la Región de Murcia número 35, de 11 de



febrero de 2006), en el Pacto Administración Regional y Organizaciones Sindicales sobre el procedimiento para la designación de los vocales de los Tribunales Calificadores de pruebas selectivas para acceso a la Función Pública Regional, publicado por Resolución de 20 de octubre de 2015, de la Secretaría General de la Consejería de Hacienda y Administración Pública (BORM n.º 247, de 26 de octubre de 2015), en el Decreto n.º 93/2011, de 27 de mayo, sobre el acceso y la provisión de puestos de trabajo de personas con discapacidad en la Función Pública de la Administración Pública de la Región de Murcia (Boletín Oficial de la Región de Murcia número 127, de 4 de junio de 2011), por las presentes bases específicas y, en lo no previsto en éstas, por la Orden de 17 de junio de 2004, de la Consejería de Hacienda, por la que se aprueban las bases generales que regirán las convocatorias de pruebas selectivas para acceso a los distintos Cuerpos de la Administración Regional (Boletín Oficial de la Región de Murcia número 146, de 26 de junio de 2004).

#### **Cuarto.**

De conformidad con lo dispuesto en la Disposición Adicional Primera de la anteriormente citada Orden de 17 de junio de 2004, de la Consejería de Hacienda, se dictan las siguientes

#### **Bases específicas:**

##### **1.- Normas generales**

1.1.- Se convocan pruebas selectivas de acceso libre para cubrir 2 plazas del Cuerpo Técnico, opción Turismo de la Administración Pública Regional.

1.2. El proceso selectivo constará de las siguientes fases:

- A) Fase de oposición.
- B) Fase de concurso.

1.3.- Se declara inhábil el mes de agosto a los efectos de cómputo de plazos en el presente proceso selectivo.

##### **2.- Requisitos de las personas aspirantes**

2.1.- Todos los requisitos establecidos en la presente base específica deberán poseerse en el día de finalización del plazo de presentación de solicitudes y gozar de los mismos durante todo el proceso selectivo.

2.2.- Para ser admitidas a la realización de las pruebas selectivas, las personas aspirantes deberán reunir los requisitos señalados en la base general segunda, en lo que resulte de aplicación, de la Orden de 17 de junio de 2004, de la Consejería de Hacienda, por la que se aprueban las bases generales que regirán las convocatorias de pruebas selectivas para acceso a los distintos Cuerpos de la Administración Regional, debiendo reunir, además los siguientes requisitos:

- Las personas aspirantes deberán poseer la nacionalidad española o la de otro Estado Miembro de la Unión Europea, así mismo podrán participar los cónyuges de las personas españolas y de las nacionales de otros Estados Miembros de la Unión Europea, siempre que no estén separadas de derecho, así como sus descendientes y los de su cónyuge siempre que no estén separadas de derecho, sean menores de veintiún años o mayores de dicha edad dependientes.

Igualmente, podrán participar las personas incluidas en el ámbito de aplicación de los Tratados Internacionales celebrados por la Unión Europea y

ratificados por España en los que sea de aplicación la libre circulación de personas trabajadoras.

- Tener cumplidos dieciséis años y no exceder de la edad máxima de jubilación forzosa.

- Estar en posesión del permiso de conducir clase B.

- Estar en posesión de la titulación de Diplomatura en Turismo o Grado en Turismo o en condiciones de obtenerla por haber abonado los derechos para su expedición.

En el caso de titulaciones obtenidas en el extranjero se deberá estar en posesión de la credencial que acredite su homologación o convalidación en su caso. Este requisito no será de aplicación a las personas aspirantes que hubieran obtenido el reconocimiento de su cualificación profesional, en el ámbito de las profesiones reguladas, al amparo de las Disposiciones de Derecho Comunitario.

2.3.- Con carácter previo a la publicación de la lista definitiva de personas aspirantes admitidas y excluidas, las personas aspirantes de los demás estados miembros de la Unión Europea o de estados extracomunitarios cuya lengua oficial no sea el castellano, deberán acreditar su conocimiento mediante la realización de una prueba, en la que exclusivamente se comprobará que poseen el nivel adecuado de comprensión y expresión oral y escrita del castellano.

No obstante lo anterior, no deberán realizar esta prueba quienes estén en posesión del Diploma de español como lengua extranjera nivel B2, regulado por el Real Decreto 1137/2002, de 31 de octubre, o del certificado de aptitud en español para personas extranjeras expedido por las escuelas oficiales de idiomas.

También estarán exentas de realizar dicha prueba, las personas extranjeras que acrediten haber prestado servicios en cualquier Administración Pública española durante al menos un año o ya hubiesen superado dicha prueba en alguna convocatoria anterior y las que hayan obtenido una titulación académica española.

### **3.- Solicitudes**

3.1.- La solicitud se realizará mediante el canal electrónico de atención al ciudadano.

No deberá rellenarse, en ningún caso, la solicitud en papel, siendo exclusivamente válida la emitida telemáticamente a través del canal electrónico indicado en el párrafo anterior. La no cumplimentación de la solicitud de conformidad con lo indicado anteriormente será motivo de exclusión no subsanable.

La cumplimentación de la solicitud se regirá por lo establecido en la base general 3.2 de la Orden de 17 de Junio de 2004, de la Consejería de Hacienda, no siendo de aplicación lo dispuesto en el apartado 3.2.1 de dicha base.

Las personas aspirantes que soliciten adaptación de tiempo y medios para la realización del ejercicio deberán aportar hasta el fin del plazo de subsanación de solicitudes ante la Dirección General de Función Pública, informe emitido por la Unidad de valoración del Instituto Murciano de Acción Social (en adelante IMAS) u órgano análogo competente de la Administración General del Estado o de las Comunidades Autónomas donde se especifique el porcentaje de discapacidad y la adaptación de tiempo y/o medios materiales que precisan para la realización de la prueba.

Las personas aspirantes que cumplan las condiciones necesarias formarán parte de la Lista de Espera prevista en la presente convocatoria, salvo que en el apartado procedente de la solicitud indiquen que no desean formar parte de la misma. Asimismo deberán indicar obligatoriamente en la solicitud el número de teléfono móvil y/o correo electrónico, de conformidad con el Pacto de 24 de junio de 2013 de la Mesa Sectorial de Administración y Servicios, por el que se establece el procedimiento para efectuar los llamamientos y actos de adjudicación de plazas procedentes de listas de espera, publicado mediante Resolución de 15 de julio de 2013, de la Secretaría General de la Consejería de Economía y Hacienda (Boletín Oficial de la Región de Murcia de 25 de julio).

Si la convocatoria incluye zonas al rellenar la solicitud se habilitarán para que se marquen las casillas de las zonas donde se desea prestar servicios. Si en la solicitud no aparecen esas casillas es que la lista de espera no contempla zonas.

Las personas aspirantes que pertenezcan a una confesión religiosa, en donde el descanso laboral semanal les impida realizar inexcusable y expresamente pruebas selectivas en un día determinado de la semana, deberán aportar durante el plazo de presentación de instancias ante la Dirección General de Función Pública, una certificación expedida por la autoridad religiosa que corresponda, de su pertenencia a la confesión religiosa que profesen, así como indicar el día de la semana en el que no pueden realizar la citada prueba.

Asimismo, deberán acreditar el precepto legal que les ampara. En el caso de no realizar esta petición en el plazo anteriormente indicado, se entenderán como aceptadas las fechas que el Tribunal establezca para las pruebas selectivas.

La persona solicitante autoriza a la Administración Pública Regional a recabar de las administraciones competentes cuantos datos sean necesarios para verificar la información cumplimentada en la solicitud, a no ser que indique en ésta lo contrario.

3.2.- Para la cumplimentación de la solicitud existen dos opciones:

a) Con certificado digital.

Las personas solicitantes deberán estar en posesión de su certificado digital de usuario/a, para identificarse al inicio del trámite y firmar electrónicamente su solicitud al final del proceso.

Serán válidos al efecto tanto los certificados emitidos por alguna de las Entidades Certificadoras reconocidas por la Comunidad Autónoma de la Región de Murcia, que puede consultar en la dirección electrónica <https://sede.carm.es/eAweb/publico/certificados/CertificadosController.jpf>, entre los que se encuentran el de la Fábrica Nacional de Moneda y Timbre (FNMT), así como el certificado electrónico de autenticación y firma electrónica incluido en el chip del DNI o Documento Nacional de Identidad Electrónico. En el Anexo incorporado a esta Orden se dispone de información adicional.

Las solicitudes se encuentran disponibles en la Sede Electrónica de esta Administración Regional, en <https://sede.carm.es>, apartado "Formularios electrónicos específicos", debiendo cumplimentar el formulario correspondiente al código de procedimiento "2120". El indicado formulario le guiará en el proceso, solicitándole en la última fase que firme digitalmente su solicitud.

Al finalizar la transacción se recomienda guardar el recibo PDF de la solicitud e imprimir las copias de la instancia que sean necesarias si no se realiza el trámite completo vía telemática (por ejemplo, para su validación bancaria si no se dispone de banca electrónica para su abono).

En las copias de la solicitud se encontrará: en la parte superior, la autoliquidación de la tasa para su abono (N28), en la parte inferior, el número de registro telemático de entrada, puesto que la finalización del trámite por esta vía implica la presentación automática de la solicitud en el Registro de Entrada y un código de verificación de custodia (Número de documento); con este código se podrá en un futuro referenciar la transacción realizada en caso necesario y obtener copias auténticas adicionales en cualquier momento a través de la Sede Electrónica indicada anteriormente, en su apartado "Verificación de documentos".

Toda la información requerida se encuentra disponible en el procedimiento "2120" de la "Guía de Procedimientos y Servicios", en [www.carm.es/guiadeservicios](http://www.carm.es/guiadeservicios), desde el que también se podrá acceder al indicado formulario de la solicitud, en el apartado. "Presentación de solicitudes. Dónde y cómo tramitar: Solicitar electrónicamente. Admisión a pruebas selectivas para acceso a la Función Pública Regional".

b) Sin certificado digital.

El formulario de la solicitud a cumplimentar se encuentra disponible en el procedimiento "2120" de la "Guía de Procedimientos y Servicios", en [www.carm.es/guiadeservicios](http://www.carm.es/guiadeservicios), en el apartado. "Presentación de solicitudes. Dónde y cómo tramitar. Presentación de solicitud de inicio sin certificado digital".

Al finalizar la transacción se recomienda guardar el recibo PDF de la solicitud e imprimir las copias de la instancia que sean necesarias (por ejemplo, para su validación bancaria si no dispone de banca electrónica para su abono, ya que en las copias de la solicitud se encontrará el N28 con la autoliquidación de la tasa para su abono).

Hay que tener en cuenta que, en este caso, se deberá presentar necesariamente una copia de la solicitud firmada así como el recibo del abono de la tasa, en su caso, en cualquier lugar o registro de los establecidos en el artículo 16 de la Ley 39/2015, de 1 de octubre, del Procedimiento Administrativo Común de las Administraciones Públicas.

Para tener la consideración de aspirante admitido o admitida, la instancia firmada deberá estar presentada en un registro dentro del plazo reglamentario y, en su caso, haber abonado igualmente la tasa en el banco dentro del mismo plazo.

3.3.- El abono, en su caso, de la tasa correspondiente se hará dentro del plazo de presentación de solicitudes, de conformidad con lo indicado a continuación, se haya cumplimentado la solicitud por cualquiera de las vías a) o b):

Una vez finalizada la solicitud, el recibo PDF que se guarda la persona solicitante contendrá en la parte superior, el código N28 y en la parte inferior, el importe de la tasa a abonar, de acuerdo con la información aportada.

El abono de la tasa correspondiente se deberá realizar dentro del plazo de presentación de solicitudes, mediante pago telemático, a través de los servicios de banca electrónica de las entidades colaboradoras, por ingreso en las mismas o mediante la pasarela de pagos CARM. La relación de Entidades Colaboradoras e importes de las tasas a abonar se incorporan como Anexo a esta Orden.

Están exentas del pago de la tasa las personas que cumplan cualquiera de las siguientes condiciones en el momento del devengo de la tasa:

a) Ostentar un grado de discapacidad igual o superior al 33%.

b) Pertener a familias numerosas clasificadas en la categoría especial conforme a la normativa vigente.

c) Ostentar la condición de víctima del terrorismo legalmente reconocida.

d) Ser o haber sido víctima de violencia de género.

Se aplicará una bonificación/reducción de la tasa a las personas que cumplan cualquiera de las siguientes condiciones en el momento del devengo de la tasa.

a) Pertener a familias numerosas clasificadas en la categoría general conforme a la normativa vigente.

b) Estar en situación de desempleo, conforme a la normativa vigente.

c) Ser titular del Carnet Joven.

En el caso de exención del pago o reducción de tasas la Administración podrá requerir, en cualquier momento, la documentación justificativa que se indica a continuación:

a) El grado discapacidad igual o superior al 33%, se acreditará mediante certificado expedido por el IMAS u órgano análogo competente de la Administración General del Estado o de las Comunidades Autónomas.

b) La condición de familia numerosa clasificada en la categoría especial, se acreditará mediante el título, carnet o certificado de familia numerosa de categoría especial.

c) La condición de víctima del terrorismo, se acreditará por sentencia firme que reconozca el derecho a ser indemnizado en concepto de responsabilidad civil como víctima del terrorismo o por cualquier medio de prueba admisible en derecho.

d) La condición de víctima de violencia de género, se acreditará mediante una sentencia condenatoria por un delito de violencia de género, una orden de protección o cualquier otra resolución judicial que acuerde una medida cautelar a favor de la víctima, o bien por el informe del Ministerio Fiscal que indique la existencia de indicios de que la demandante es víctima de violencia de género. También podrán acreditarse las situaciones de violencia de género mediante informe o certificado de los servicios sociales, de los servicios especializados, o de los servicios de acogida destinados a víctimas de violencia de género de la Administración Pública competente.

e) La condición de familia numerosa clasificada en la categoría general, se acreditará mediante el título, carnet o certificado de familia numerosa de categoría general.

f) La situación de desempleo se acreditará mediante tarjeta o certificado expedido por el órgano competente.

g) Ser titular del Carnet Joven se acreditará mediante la presentación del mismo expedido por el órgano competente.

El impago del importe de la tasa dentro del plazo de presentación de solicitudes será motivo de exclusión irrevocable, no subsanable.

Si se detectase falsedad o inexistencia de la documentación necesaria para tener derecho a la exención o reducción de la tasa, las personas aspirantes serán excluidas del proceso selectivo.

3.4.- El plazo de presentación de solicitudes será de 20 días hábiles a partir del día siguiente al de la publicación de la presente Orden en el "Boletín Oficial

de la Región de Murcia" y la solicitud se dirigirá al Excmo. Sr. Consejero de Presidencia y Hacienda.

3.5.- Con respecto al cómputo de plazos para la presentación electrónica, de acuerdo con lo dispuesto en el artículo 31 de la Ley 39/2015, de 1 de octubre, del Procedimiento Administrativo Común de las Administraciones Públicas, los registros electrónicos que permitirán la presentación de solicitudes, escritos y comunicaciones todos los días del año durante las veinticuatro horas, se regirán a efectos de cómputo de los plazos imputables tanto a las personas interesadas como a las Administraciones Públicas, por la fecha y hora oficial de la sede electrónica de acceso.

#### **4.- Admisión de las personas aspirantes**

4.1.- La admisión de las personas aspirantes se regirá por lo previsto en la base general cuarta de la citada Orden de 17 de junio de 2004, de la Consejería de Hacienda.

4.2.- Las personas aspirantes que deseen modificar su instancia en relación con su petición de formar parte o no de la Lista de Espera o modificar las zonas solicitadas, si las hubiera, podrán hacerlo en el plazo de los 10 días hábiles de subsanación de defectos a que se refiere la base general 4.2 de la Orden de 17 de junio de 2004, de la Consejería de Hacienda.

#### **5.- Tribunal**

5.1.- Al Tribunal calificador le corresponde el desarrollo y calificación del proceso selectivo, de conformidad con lo establecido en la base general quinta de la Orden de 17 de junio de 2004, de la Consejería de Hacienda.

5.2.- El Tribunal estará compuesto por una persona titular de la Presidencia, otra de la Secretaría y tres de las vocalías (primera, segunda y tercera), debiendo designarse el mismo número de miembros suplentes. La composición concreta del Tribunal se anunciará en la Orden por la que se aprueban las listas de personas admitidas y excluidas.

5.3.- Las personas miembros del Tribunal calificador están sujetas a los supuestos de abstención y recusación previstos en los artículos 23 y 24 de la Ley 40/2015, de 1 de octubre, de Régimen Jurídico del Sector Público. No podrán formar parte del Tribunal calificador aquellas personas que hubiesen realizado tareas de preparación de personas aspirantes a pruebas selectivas en los tres años inmediatamente anteriores a la publicación de esta convocatoria.

5.4.- La designación y actuación del Tribunal se regirá por lo dispuesto en la normativa básica estatal, la normativa regional de desarrollo y supletoriamente por la Ley 40/2015, de 1 de octubre, de Régimen Jurídico del Sector Público.

5.5.- A efectos de comunicaciones y demás incidencias el Tribunal Calificador tendrá su sede en la Dirección General de Función Pública, avda. Infante D. Juan Manuel, 14, de Murcia.

#### **6.- Fase de oposición**

6.1.- La fase de oposición supondrá el ochenta por ciento del total de la puntuación del proceso selectivo y la fase de concurso supondrá un veinte por ciento de la puntuación total del proceso selectivo.

6.2.- El programa que ha de regir en el proceso selectivo es el siguiente:

El programa de materias comunes es el establecido en la Orden de 27 de abril de 2016, de la Consejería de Hacienda y Administración Pública por la que

se aprueban los programas de materias comunes de las pruebas selectivas para acceso a los Cuerpos Superior Facultativo, Técnico, Técnicos Especialistas y Técnicos Auxiliares de la Administración Pública Regional (BORM n.º 113, de 17 de mayo de 2016).

El programa de materias específicas es el establecido en la Orden de 19 de febrero de 2020, de la Consejería de Presidencia y Hacienda, por la que se aprueba el programa de materias específicas de las pruebas selectivas para ingreso en la Administración Pública Regional en el Cuerpo Técnico, opción Turismo (Boletín Oficial de la Región de Murcia n.º 46, de 25 de febrero de 2020).

Las referencias normativas contenidas en las Órdenes que aprueban los programas, se entenderán hechas a las normas vigentes en el momento de la realización de los correspondientes ejercicios.

6.3.- Los ejercicios que han de regir el proceso selectivo son los establecidos en la Orden de 23 de enero de 2001, de la Consejería de Economía y Hacienda por la que se aprueban los ejercicios de las pruebas selectivas para acceso a los Cuerpos Superior Facultativo, Técnico, de Técnicos Especialistas y de Técnicos Auxiliares de la Administración Regional. (BORM n.º 32, de 8 de febrero de 2001).

6.4.- El desarrollo de los ejercicios se ajustará a lo dispuesto en la base general sexta de la Orden de 17 de junio de 2004, de la Consejería de Hacienda.

6.5.- La actuación de las personas opositoras se iniciará por orden alfabético, comenzando por la letra C.

6.6.- Las personas aspirantes que obtengan en cada ejercicio una puntuación igual o superior al 75% de la máxima prevista para el mismo, quedarán exentas de su realización en la convocatoria por el sistema de acceso libre siguiente, computándosele una puntuación equivalente a la obtenida, siempre y cuando sea análogo en contenido y puntuación máxima posible. El tiempo entre la convocatoria en la que obtenga la puntuación anteriormente indicada y la inmediatamente siguiente no podrá superar los 3 años, a contar desde la fecha de publicación de la presente convocatoria, conforme lo establecido en la base general 6.2.4 de la Orden de 17 de junio de 2004, de la Consejería de Hacienda.

Lo dispuesto anteriormente no se aplicará al último ejercicio de las presentes pruebas selectivas.

6.7.- El primer ejercicio del proceso selectivo comenzará a partir del mes de septiembre de 2020 determinándose el lugar y la fecha concreta en la Orden que apruebe la lista de personas admitidas y excluidas.

6.8.- La lista de personas aprobadas en la fase de oposición se regirá por lo establecido en la base general 6.3 de la Orden de 17 de junio de 2004, de la Consejería de Hacienda.

6.9.- Esta fase tiene carácter eliminatorio.

### **7.- Fase de concurso**

7.1.- Todos los méritos deberán poseerse a la fecha de la finalización del plazo de presentación de solicitudes de participación en el proceso selectivo, valorándose hasta esa misma fecha.

7.2.- En esta fase, que no tendrá carácter eliminatorio, la puntuación total no podrá superar los 5 puntos y se valorarán los siguientes méritos de acuerdo a lo establecido en la base general 7.4 de la Orden 17 de junio de 2004, de la Consejería de Hacienda:



1.- Experiencia obtenida por servicios prestados: hasta 2,500 puntos.

a) Experiencia obtenida por servicios prestados en la Administración Pública de la Región de Murcia, o en la Administración General del Estado cuando se trate de competencias transferidas a la Comunidad Autónoma de la Región de Murcia, en el Cuerpo, Escala y Opción objeto de la presente convocatoria, o en categorías estatutarias o profesionales asimiladas de personal estatutario o laboral.

Los servicios se valorarán a razón de un 5%, de la puntuación total de la fase de concurso, por año completo o la doceava parte por mes o fracción completa de 30 días, con el límite de 10 años.

b) Experiencia obtenida por servicios prestados en la Administración General del Estado, cuando se trate de materias cuyas competencias no hayan sido transferidas a la Comunidad Autónoma de la Región de Murcia, o en otras Administraciones Públicas en Cuerpos, Escalas y Opciones, o en categorías estatutarias o profesionales de personal estatutario o laboral que tengan atribuidas funciones similares a las propias del Cuerpo, Escala y Opción objeto de esta convocatoria.

Los servicios se valorarán a razón de un 2,5%, de la puntuación total de la fase de concurso, por año completo o la doceava parte por mes o fracción completa de 30 días, con el límite de 10 años.

La suma de las puntuaciones de los apartados a) y b) no podrá superar los 2,500 puntos.

2.- Formación y perfeccionamiento: hasta 1 punto.

Se valorarán por este apartado las acciones de formación y perfeccionamiento que hayan sido convocadas, organizadas u homologadas por Institutos o Escuelas Oficiales de Formación de personal funcionario. Asimismo, y para el personal sanitario, las que hayan sido convocadas, organizadas, homologadas o certificadas por la Comisión de formación continuada del Sistema Nacional de Salud y las declaradas de interés científico sanitario por la Consejería competente en materia de Sanidad. Los cursos que vengán indicados en días tendrán la valoración de 4 horas por día.

La puntuación máxima alcanzable por este apartado se obtendrá con 300 horas de formación.

3.- Titulaciones académicas: hasta 0,750 puntos.

a) Por tener una titulación de igual nivel, distinta a la exigida y alegada para el acceso al Subgrupo al que se presenta, se valorará con 0,225 puntos.

b) Por tener el grado de doctor o una titulación de superior nivel a la exigida y alegada para el acceso al Subgrupo al que se presenta, se valorará con 0,525 puntos.

c) Por tener el título, diploma o certificado en lenguas extranjeras de nivel B2 o superior de un idioma, de conformidad con lo establecido en el Decreto 43/2015, de 27 de marzo, por el que se establece un sistema de reconocimiento de la competencia en lenguas extranjeras en la Comunidad Autónoma de la Región de Murcia (BORM n.º 74 de 31 de marzo), se valorará con 0,150 puntos.

4.- Ejercicios aprobados: hasta 0,750 puntos.

Se valorarán hasta una puntuación máxima de 0,750 puntos, a razón de 0,375 puntos por ejercicio aprobado en las pruebas selectivas. Se establece como última convocatoria para su cómputo, la siguiente:

- Orden 20 de junio de 2007, de la Consejería de Economía y Hacienda, por la que se convocan pruebas selectivas para cubrir 1 plaza del Cuerpo Técnico, Opción Turismo de la Administración Regional, por el sistema de medidas excepcionales de estabilidad en el empleo público (BORM n.º 148 de 26 de junio de 2007).

- Orden de 20 de marzo de 2001, de la Consejería de Economía y Hacienda, por la que se convocan pruebas selectivas para cubrir 1 plaza del Cuerpo Técnico, Opción Turismo de la Administración Regional, por el sistema de acceso libre (BORM n.º 74, de 30 de marzo de 2001)

7.3.- Las personas aspirantes que hubiesen superado la fase de oposición dispondrán de un plazo de 10 días hábiles, desde el siguiente al de la exposición de la Resolución definitiva que contenga dicha relación, para presentar ante la Dirección General de Función Pública, la siguiente documentación:

a) Certificación acreditativa de los servicios prestados, en su caso, con carácter previo a las transferencias de competencias a la Comunidad Autónoma de la Región de Murcia, así como de los servicios prestados en el Servicio Murciano de Salud, expedida por el órgano que tenga atribuido el ejercicio de las competencias en materia de personal, de conformidad con la base específica 7.2.1 apartado a).

Cualesquiera otros servicios prestados a la Administración Pública de la Región de Murcia no deberán ser aportados, siendo facilitados de oficio al Tribunal por la Dirección General de Función Pública.

b) Certificación acreditativa de los servicios prestados en otras Administraciones Públicas, previstos en la base específica 7.2.1 apartado b), expedida por el órgano que tenga atribuido el ejercicio de las competencias en materia de personal.

c) Certificados o Diplomas de aprovechamiento de los cursos, o fotocopias compulsadas de los mismos.

No será necesario presentar certificado de los cursos realizados en la Escuela de Formación e Innovación de la Administración Pública, siendo facilitados de oficio al Tribunal por la Dirección General de Función Pública.

d) Titulaciones académicas o fotocopias compulsadas de las mismas.

e) Las personas aspirantes que hubiesen superado los ejercicios previstos en la base 7.2.4 de esta Orden, no precisarán acreditarlos. Dicha información será aportada de oficio al Tribunal por la Dirección General de Función Pública.

7.4.- La puntuación obtenida en la fase de concurso se sumará a la total obtenida en la fase de oposición, resultando de este modo la puntuación total del concurso-oposición. En caso de empate se estará a lo dispuesto en la base general octava de la Orden de 17 de junio de 2004, de la Consejería de Hacienda.

### **8.- Resolución de personas seleccionadas, relación complementaria de personas aprobadas, presentación de documentos, nombramiento como personal funcionario de carrera y toma de posesión.**

8.1.- Se regirán por lo establecido en las bases generales novena, décima, undécima y duodécima, aprobadas por Orden de 17 de junio de 2004. De la Consejería de Hacienda.

8.2.- La Dirección General de Función Pública ofertará para su ocupación con carácter provisional al personal de nuevo ingreso procedente de estas pruebas

selectivas en el municipio elegido, los siguientes puestos según el orden de prelación que a continuación se señala:

a) Los puestos de trabajo desempeñados por el personal interino que haya superado el proceso selectivo y vayan a ser nombrados personal funcionario de carrera.

b) Preferentemente, los puestos considerados base o primer destino y que no se encuentren efectivamente desempeñados, vacantes, estén o no reservados a personal funcionario de carrera, en su caso.

c) Y los puestos que se encuentren desempeñados por el personal interino de menor antigüedad en el Cuerpo, Escala y, en su caso, Opción objeto de la presente convocatoria en la Administración Regional en cómputo total.

#### **9.- Período de prácticas y acción formativa.**

9.1.- El período de prácticas se regirá por lo dispuesto en la base general decimotercera de la Orden de 17 de junio de 2004, de la Consejería de Hacienda.

9.2.- Finalizado el proceso selectivo y tras la toma de posesión, la Orden de nombramiento como personal funcionario de carrera podrá establecer la obligación de realizar una acción formativa, que será organizada por la Escuela de Formación e Innovación de la Administración Pública de la Región de Murcia.

#### **10.- Lista de espera**

10.1.-La lista de espera derivada del Cuerpo, Escala y Opción objeto de la presente convocatoria, se confeccionará con arreglo a lo establecido en la base decimocuarta de la Orden de 17 de junio de 2004, de la Consejería de Hacienda, por la que se aprueban las bases generales que regirán las convocatorias de pruebas selectivas para acceso a los distintos Cuerpos de la Administración Regional, modificada por el apartado Sexto punto 2 del Acuerdo de 13 de diciembre de 2018 de la Mesa Sectorial de Administración y Servicios sobre criterios aplicables a los procesos selectivos derivados de Oferta de Empleo Público y Oferta de Empleo Extraordinaria del periodo 2017 a 2020.

10.2. La lista de espera derivada de las presentes pruebas selectivas tendrá la consideración de lista de espera de carácter permanente.

La lista de espera que se constituya será considerada la primera lista de espera de carácter permanente, debiendo procederse a la valoración inicial de todos los méritos de las personas aspirantes con arreglo al baremo previsto en la base específica 10.4 de esta Orden.

Dicha lista se formará con las personas aspirantes que en la correspondiente solicitud de participación en el proceso selectivo hayan manifestado el deseo de formar parte de la misma y cumplan las condiciones indicadas en el base específica 10.3 de esta Orden.

A los efectos anteriores y vista la Resolución del Tribunal Calificador por la que se apruebe la relación de personas aspirantes que han superado el primer ejercicio, la Dirección General de Función Pública, dentro del plazo de 25 días hábiles desde su publicación, dictará la Resolución que contenga la relación de personas aspirantes con derecho a formar parte de la lista de espera de acuerdo con las reglas indicadas en la base específica 10.3 de esta Orden. Dicha Resolución será facilitada de oficio al Tribunal Calificador.

10.3.- Las personas aspirantes que tendrán derecho a formar parte de la lista de espera previa solicitud serán:

a). Las personas aspirantes que han obtenido, al menos, el 30% de la puntuación máxima alcanzable en el primer ejercicio de la fase de oposición.

b). Las personas aspirantes que ya formaran parte de la lista de espera en vigor del Cuerpo, Escala y Opción objeto de esta convocatoria podrán permanecer en la misma, siempre que se presenten al menos, al primer ejercicio de las presentes pruebas selectivas, sin que sea necesario obtener una puntuación mínima.

La no presentación a las presentes pruebas selectivas determinará la exclusión en la lista de Espera. Las personas aspirantes que hubiesen sido excluidos de la lista de espera en vigor, por cualquier causa, requerirán superar el 30% de la puntuación máxima alcanzable en el primer ejercicio de la fase de oposición, para volver a formar parte de la misma.

El orden de las personas aspirantes en la lista de espera será aquel que se obtenga por el orden de puntuación alcanzada en la baremación, una vez aplicado el baremo recogido en la base específica 10.4.

10.4.-Todos los méritos deberán poseerse a la fecha de finalización del plazo de presentación de solicitudes de participación en las pruebas selectivas, valorándose hasta esa misma fecha.

Los méritos y su valoración se ajustarán al siguiente baremo, sin que la puntuación total pueda superar los 106 puntos.

a) Calificaciones obtenidas por los ejercicios realizados.

Las calificaciones obtenidas en los ejercicios de la fase de oposición según lo dispuesto en la base 6.3. de la presente Orden, se valorarán de modo proporcional, teniendo en cuenta la puntuación máxima alcanzable en la fase de oposición y la obtenida por la persona aspirante, en relación con la máxima alcanzable por este apartado, que será de 40 puntos.

La valoración de las puntuaciones obtenidas por los ejercicios realizados se efectuará teniendo en cuenta la mejor puntuación de las obtenidas en los ejercicios de la fase de oposición a los que la persona aspirante se haya presentado en las tres últimas convocatorias para acceso al Cuerpo, Escala u Opción objeto de esta convocatoria, incluida la presente.

b) Experiencia.

b.1) Experiencia obtenida por servicios prestados en la Administración Pública Regional o en la Administración General del Estado cuando se trate de competencias transferidas a la Comunidad Autónoma de la Región de Murcia, en el Cuerpo, Escala y Opción objeto de esta convocatoria, o en categorías estatutarias o profesionales asimiladas de personal laboral.

La puntuación máxima de 60 puntos se obtendrá con un máximo de 10 años hasta un máximo de 6 puntos por año completo o 0,50 por mes o fracción completa de 30 días.

b.2) Experiencia obtenida por servicios prestados en la Administración General del Estado cuando se trate de materias cuyas competencias no hayan sido transferidas a la Comunidad Autónoma de la Región de Murcia, o en otras Administraciones Públicas españolas en Cuerpos, Escalas y Opciones objeto de esta convocatoria, o en categorías estatutarias o profesionales asimiladas de personal laboral.

La puntuación máxima de 60 puntos se obtendrá con un máximo de 20 años hasta un máximo de 3 puntos por año completo o 0,25 por mes o fracción completa de 30 días.

En ningún caso serán objeto de valoración por este apartado b) los servicios prestados en régimen de colaboración social, contratos civiles, mercantiles o administrativos que se rijan por la Ley 9/2017, de 8 de noviembre, de Contratos del Sector Público, por la que se transponen al ordenamiento jurídico español las Directivas del Parlamento Europeo y del Consejo 2014/23/UE y 2014/24/UE, de 26 de febrero de 2014.

Las sumas de los apartados b.1) y b.2) no podrá superar los 60 puntos.

c) Formación y perfeccionamiento.

Se valorarán por este apartado las acciones de formación y perfeccionamiento que hayan sido convocadas, organizadas u homologadas por Institutos o Escuelas Oficiales de Formación de Funcionarios. Asimismo, y para el personal sanitario, las que hayan sido convocadas, organizadas, homologadas o certificadas por la Comisión de formación continuada del Sistema Nacional de Salud y las declarados de interés científico sanitario por la Consejería competente en materia de Sanidad. Los cursos que vengán indicados en días tendrán la valoración de 4 horas por día.

Se valorará la formación con la certificación que acredite la asistencia y aprovechamiento de la misma.

La puntuación máxima alcanzable por este apartado se obtendrá con 300 horas de formación. Valorándose a 0,01 puntos por hora de formación.

La suma de puntuaciones por este apartado no podrá superar los 3 puntos.

d) Titulaciones.

Las titulaciones académicas distintas de las necesarias para el acceso al Cuerpo, Escala y Opción objeto de esta convocatoria, se valorarán de la siguiente manera:

Por tener una titulación de igual nivel a la exigida y alegada: 1 punto.

Por tener el grado de doctor o una titulación de superior nivel a la exigida y alegada: 2 puntos.

Por tener el título, diploma o certificado en lenguas extranjeras de nivel B2 o superior de un idioma, de conformidad con lo establecido en el Decreto 43/2015, de 27 de marzo, por el que se establece un sistema de reconocimiento de la competencia en lenguas extranjeras en la Comunidad Autónoma de la Región de Murcia (BORM n.º 74 de 31 de marzo): 1 punto.

La puntuación máxima alcanzable por este apartado no podrá superar los 3 puntos.

10.5.- Las personas aspirantes, en el plazo de 15 días hábiles, desde el siguiente a la exposición de la Resolución de la Dirección General de Función Pública que contenga la relación de las personas con derecho a formar parte de la lista de espera, presentarán ante la misma, la siguiente documentación:

a) Certificación acreditativa de los servicios prestados en su caso, con carácter previo a la transferencia de competencias a la Comunidad Autónoma de la Región de Murcia, así como de los servicios prestados a las Gerencias de Atención Primaria y Especializada del Servicio Murciano de Salud, expedida por

el órgano competente que tenga atribuido el ejercicio de las competencias en materia de personal.

Cualesquiera otros servicios prestados a la Administración Pública de la Región de Murcia no deberán ser aportados por las personas solicitantes, siendo facilitados de oficio al Tribunal por la Dirección General de Función Pública.

b) Certificación acreditativa de los servicios prestados en otras Administraciones Públicas, previstos en el apartado anterior 10.4.b.2), expedida por el órgano competente que tenga atribuido el ejercicio de las competencias en materia de personal.

c) Certificados o Diplomas de aprovechamiento de los cursos.

No será necesario presentar certificado de los cursos realizados en la Escuela de Formación e Innovación de la Administración Pública, siendo facilitados de oficio al Tribunal por la Dirección General de Función Pública.

d) Titulaciones académicas.

10.6.- Finalizada la valoración, en caso de empate entre las personas aspirantes el Tribunal deberá dirimir el mismo por las mayores puntuaciones obtenidas en los apartados del baremo previsto en el apartado 10.4 de esta base específica y con los máximos establecidos en cada uno, de conformidad con el siguiente orden:

1.- Apartado b)

2.- Apartado a)

3.- Apartado c)

4.- Apartado d)

5.- El tener acreditada la condición de víctima de violencia de género.

6.- El tener acreditada la condición de víctima de violencia terrorista.

7.- El sexo infra-representado en el Cuerpo, Escala y Opción objeto de esta convocatoria, en el supuesto de que lo hubiera.

8.- Sorteo efectuado en sesión pública.

Aquellas personas aspirantes que tengan reconocida la condición de víctima de violencia de género y de violencia terrorista, deberán acreditarlo en el plazo señalado en el apartado 10.5 de esta base, mediante la presentación de la documentación que se indica en la base 3.3 de esta orden, en cualquiera de los lugares establecidos en el artículo 16 de la Ley 39/2015, de 1 de octubre, del Procedimiento Administrativo Común de las Administraciones Públicas, dirigida a la Dirección General de Función Pública.

10.7.- El Tribunal, en el plazo de un mes desde la exposición de la Resolución que contenga la relación de personas aspirantes que resulten seleccionadas, hará pública en la Dirección General de Función Pública, Resolución provisional conteniendo la valoración de los méritos de las personas aspirantes.

Contra dicha Resolución se podrá formular reclamación en el plazo de 5 días hábiles.

Vistas la reclamaciones y dentro de los tres días hábiles siguientes, se dictará Resolución definitiva de la valoración efectuada.

10.8.- El Consejero de Presidencia y Hacienda, en el plazo de 30 días hábiles a partir de la exposición de la Resolución a que se refiere el apartado anterior,

dictará Orden declarando la entrada en vigor de la lista de espera así constituida y derogando, en su caso, la anteriormente vigente.

10.9.- El orden de prelación de la lista de espera derivada de la presente convocatoria, será el establecido en la base general 14.3 de la Orden de 17 de junio de 2004, de la Consejería de Hacienda.

10.10.- La Lista de Espera se regirá, en lo que le resulte de aplicación, por las disposiciones contenidas en la Orden de 27 de julio de 2001, de la Consejería de Economía y Hacienda, por la que se regula la selección de personal interino y laboral temporal de la Administración Pública Regional (BORM n.º 186, de 11 de agosto de 2001).

#### **11.- Norma final**

Contra la presente Orden, que pone fin a la vía administrativa, cabe interponer con carácter potestativo recurso de reposición ante el Excmo. Sr. Consejero de Presidencia y Hacienda, en el plazo de un mes a contar desde el día siguiente a su publicación en el "Boletín Oficial de la Región de Murcia" o bien recurso contencioso-administrativo ante la Jurisdicción Contencioso-administrativa, en el plazo de dos meses contados a partir del día siguiente a su publicación en el "Boletín Oficial de la Región de Murcia".

Murcia, 3 de marzo de 2020.—El Consejero de Presidencia y Hacienda, Javier Celdrán Lorente.



**ANEXO**  
**INFORMACIÓN ADICIONAL**

**1. INFORMACIÓN SOBRE CERTIFICADOS DIGITALES.**

En la dirección electrónica:

<https://sede.carm.es/eAweb/publico/certificados/CertificadosController.jspf>

puede obtener información sobre los proveedores o prestadores de servicios de certificación que expiden certificados electrónicos con la firma electrónica incorporados a la plataforma de administración electrónica de la CARM.

**2. CÓMO OBTENER EL CERTIFICADO DIGITAL DE LA FÁBRICA NACIONAL DE MONEDA Y TIMBRE (FNMT):**

Para la obtención de su certificado digital de usuario habrá de conectarse a la página CERES en <https://www.sede.fnmt.gob.es/certificados>.

**3. INFORMACIÓN RESPECTO DEL IMPORTE DE LA TASA, ENTIDADES COLABORADORAS Y MEDIOS PARA EL ABONO.**

El abono de la tasa podrá hacerse a través de una de las dos posibles formas de pago siguientes:

a) **Mediante ingreso:** en las siguientes entidades colaboradoras según los correspondientes códigos de transacción, presentando una copia de la solicitud:

ENTIDADES BANCARIAS	CÓDIGOS TRANSACCIÓN
BANKINTER	A228
BBVA	TRN 1375
BANCO SANTANDER	R.E.T.O.
BANKIA	TX117
BANCO SABADELL	IC2300
CAJA RURAL CENTRAL	TLPVT555
CAIXABAK	RCA (F5)
TARGOBANK, S.A.	474
CAJAMAR	HACIEN
CAJA RUAL REGIONAL SAN AGUSTIN	EXP125
BANCO POPULAR	CbrTrbCCAA

b) **Mediante pago telemático:** A través de los servicios de banca electrónica de las entidades colaboradoras que se citan a continuación. Para ello deberá tener contratado previamente este servicio con la entidad y acceder al sitio web correspondiente e indicar el N28 que aparecerá en su copia de la instancia presentada telemáticamente.

ENTIDADES BANCARIAS
BANCO SABADELLCAM
LA CAIXA (LIENA ABIERTA)
BBVA (BBVA NET)
BANKINTER (EBANKINTER.COM)
BANCO POPULAR (Bank on line)
CAJAMAR
CAJA RURAL (BANCA A DISTANCIA)

c) **Mediante la pasarela de pagos CARM en la página <https://pasarelapago.carm.es>**

Los importes de la Tasa por actuaciones en materia de Función Pública Regional para el ejercicio 2020 son los siguientes:

Grupo	Importe Tasa Completa	Importe Tasa Paro/familia numerosa general	Importe Tasa Joven	Carnet
A1	48,61	24,30	38,89	
A2	38,78	19,39	31,02	
C1	25,31	12,65	20,25	
C2	13,75	6,87	11,00	

# I. COMUNIDAD AUTÓNOMA

## 2. AUTORIDADES Y PERSONAL

Consejería de Presidencia y Hacienda

**1441 Orden de 3 de marzo de 2020 de la Consejería de Presidencia y Hacienda, por la que se convocan pruebas selectivas de acceso libre para cubrir 1 plaza del Cuerpo de Técnicos Especialistas, opción Laboratorio de la Administración Pública Regional. (Código CFX09L19-6).**

En cumplimiento de lo dispuesto en el Decreto 245/2018, de 19 de diciembre, por el que se aprueba la Oferta de Empleo Público de la Administración Pública de la Región de Murcia correspondiente al año 2018 (Boletín Oficial de la Región de Murcia número 293, de 21 de diciembre de 2018), con el fin de atender las necesidades de personal de la Administración Regional y en uso de las competencias que me atribuyen los artículos 12 y 24 del Texto Refundido de la Ley de la Función Pública de la Región de Murcia, aprobado por Decreto Legislativo 1/2001, de 26 de enero,

**Dispongo:**

**Primero.**

Convocar pruebas selectivas para acceso al Cuerpo de Técnicos Especialistas, opción Laboratorio de la Administración Pública Regional.

**Segundo.**

Con objeto de facilitar la información sobre el presente proceso selectivo se encuentra a disposición de las personas interesadas, en Internet la página web con la siguiente dirección <http://empleopublico.carm.es/>, así como en el Tablón de Anuncios del Registro General de la Comunidad Autónoma de la Región de Murcia (en adelante CARM), localizado en la Oficina Corporativa de Atención al Ciudadano de carácter general (Avda. Infante D. Juan Manuel, 14, de Murcia).

De manera complementaria, las personas aspirantes recibirán información sobre el desarrollo del proceso selectivo mediante mensajes a la dirección de correo electrónico que faciliten en su solicitud. Esta comunicación carecerá de efectos jurídicos y no podrá sustituir a las publicaciones legalmente establecidas.

**Tercero.**

Dichas pruebas selectivas se regirán por lo dispuesto en el Decreto 245/2018, de 19 de diciembre, por el que se aprueba la Oferta de Empleo Público de la Administración Pública de la Región de Murcia correspondiente al año 2018 (Boletín Oficial de la Región de Murcia número 293, de 21 de diciembre de 2018), en el Acuerdo de la Mesa Sectorial de Administración y Servicios sobre criterios aplicables a los procesos selectivos derivados de Oferta de Empleo Público y Oferta de Empleo Extraordinaria del periodo 2017 a 2020, ratificado por Acuerdo del Consejo de Gobierno de 19 de diciembre de 2018 (Boletín Oficial de la Región de Murcia número 293, de 21 de diciembre de 2018), en el Decreto 6/2006, de 10 de febrero, por el que se regula la composición, designación y funcionamiento de los tribunales calificadoros de las pruebas selectivas para acceso a la Función

Pública Regional (Boletín Oficial de la Región de Murcia número 35, de 11 de febrero de 2006), en el Pacto Administración Regional y Organizaciones Sindicales sobre el procedimiento para la designación de los vocales de los Tribunales Calificadores de pruebas selectivas para acceso a la Función Pública Regional, publicado por Resolución de 20 de octubre de 2015, de la Secretaría General de la Consejería de Hacienda y Administración Pública (BORM n.º 247, de 26 de octubre de 2015), en el Decreto n.º 93/2011, de 27 de mayo, sobre el acceso y la provisión de puestos de trabajo de personas con discapacidad en la Función Pública de la Administración Pública de la Región de Murcia (Boletín Oficial de la Región de Murcia número 127, de 4 de junio de 2011), por las presentes bases específicas y, en lo no previsto en éstas, por la Orden de 17 de junio de 2004, de la Consejería de Hacienda, por la que se aprueban las bases generales que regirán las convocatorias de pruebas selectivas para acceso a los distintos Cuerpos de la Administración Regional (Boletín Oficial de la Región de Murcia número 146, de 26 de junio de 2004).

#### **Cuarto.**

De conformidad con lo dispuesto en la Disposición Adicional Primera de la anteriormente citada Orden de 17 de junio de 2004, de la Consejería de Hacienda, se dictan las siguientes

#### **Bases específicas:**

##### **1.- Normas generales**

1.1.- Se convocan pruebas selectivas de acceso libre para cubrir 1 plaza del Cuerpo de Técnicos Especialistas, opción Laboratorio de la Administración Pública Regional.

1.2. El proceso selectivo constará de las siguientes fases:

A) Fase de oposición.

B) Fase de concurso.

1.3.- Se declara inhábil el mes de agosto a los efectos de cómputo de plazos en el presente proceso selectivo.

##### **2.- Requisitos de las personas aspirantes**

2.1.- Todos los requisitos establecidos en la presente base específica deberán poseerse en el día de finalización del plazo de presentación de solicitudes y gozar de los mismos durante todo el proceso selectivo.

2.2.- Para ser admitidas a la realización de las pruebas selectivas, las personas aspirantes deberán reunir los requisitos señalados en la base general segunda, en lo que resulte de aplicación, de la Orden de 17 de junio de 2004, de la Consejería de Hacienda, por la que se aprueban las bases generales que regirán las convocatorias de pruebas selectivas para acceso a los distintos Cuerpos de la Administración Regional, debiendo reunir, además los siguientes requisitos:

- Las personas aspirantes deberán poseer la nacionalidad española o la de otro Estado Miembro de la Unión Europea, así mismo podrán participar los cónyuges de las personas españolas y de las nacionales de otros Estados Miembros de la Unión Europea, siempre que no estén separadas de derecho, así como sus descendientes y los de su cónyuge siempre que no estén separadas de derecho, sean menores de veintiún años o mayores de dicha edad dependientes.

Igualmente, podrán participar las personas incluidas en el ámbito de aplicación de los Tratados Internacionales celebrados por la Unión Europea y ratificados por España en los que sea de aplicación la libre circulación de personas trabajadoras.

- Tener cumplidos dieciséis años y no exceder de la edad máxima de jubilación forzosa.

- Estar en posesión de la titulación de Formación Profesional de Segundo Grado, Rama Sanitaria, especialidad Laboratorio o Técnico Superior en Sanidad, ciclo Laboratorio de Diagnóstico Clínico o en condiciones de obtenerla por haber abonado los derechos para su expedición.

En el caso de titulaciones obtenidas en el extranjero se deberá estar en posesión de la credencial que acredite su homologación o convalidación en su caso. Este requisito no será de aplicación a las personas aspirantes que hubieran obtenido el reconocimiento de su cualificación profesional, en el ámbito de las profesiones reguladas, al amparo de las Disposiciones de Derecho Comunitario.

2.3.- Con carácter previo a la publicación de la lista definitiva de personas aspirantes admitidas y excluidas, las personas aspirantes de los demás estados miembros de la Unión Europea o de estados extracomunitarios cuya lengua oficial no sea el castellano, deberán acreditar su conocimiento mediante la realización de una prueba, en la que exclusivamente se comprobará que poseen el nivel adecuado de comprensión y expresión oral y escrita del castellano.

No obstante lo anterior, no deberán realizar esta prueba quienes estén en posesión del Diploma de español como lengua extranjera nivel B2, regulado por el Real Decreto 1137/2002, de 31 de octubre, o del certificado de aptitud en español para personas extranjeras expedido por las escuelas oficiales de idiomas.

También estarán exentas de realizar dicha prueba, las personas extranjeras que acrediten haber prestado servicios en cualquier Administración Pública española durante al menos un año o ya hubiesen superado dicha prueba en alguna convocatoria anterior y las que hayan obtenido una titulación académica española.

### **3.- Solicitudes**

3.1.- La solicitud se realizará mediante el canal electrónico de atención al ciudadano.

No deberá rellenarse, en ningún caso, la solicitud en papel, siendo exclusivamente válida la emitida telemáticamente a través del canal electrónico indicado en el párrafo anterior. La no cumplimentación de la solicitud de conformidad con lo indicado anteriormente será motivo de exclusión no subsanable.

La cumplimentación de la solicitud se regirá por lo establecido en la base general 3.2 de la Orden de 17 de Junio de 2004, de la Consejería de Hacienda, no siendo de aplicación lo dispuesto en el apartado 3.2.1 de dicha base.

Las personas aspirantes que soliciten adaptación de tiempo y medios para la realización del ejercicio deberán aportar hasta el fin del plazo de subsanación de solicitudes ante la Dirección General de Función Pública, informe emitido por la Unidad de valoración del Instituto Murciano de Acción Social (en adelante IMAS) u órgano análogo competente de la Administración General del Estado o de las Comunidades Autónomas donde se especifique el porcentaje de discapacidad y la

adaptación de tiempo y/o medios materiales que precisan para la realización de la prueba.

Las personas aspirantes que cumplan las condiciones necesarias formarán parte de la Lista de Espera prevista en la presente convocatoria, salvo que en el apartado procedente de la solicitud indiquen que no desean formar parte de la misma. Asimismo deberán indicar obligatoriamente en la solicitud el número de teléfono móvil y/o correo electrónico, de conformidad con el Pacto de 24 de junio de 2013 de la Mesa Sectorial de Administración y Servicios, por el que se establece el procedimiento para efectuar los llamamientos y actos de adjudicación de plazas procedentes de listas de espera, publicado mediante Resolución de 15 de julio de 2013, de la Secretaría General de la Consejería de Economía y Hacienda (Boletín Oficial de la Región de Murcia de 25 de julio).

Si la convocatoria incluye zonas al rellenar la solicitud se habilitarán para que se marquen las casillas de las zonas donde se desea prestar servicios. Si en la solicitud no aparecen esas casillas es que la lista de espera no contempla zonas.

Las personas aspirantes que pertenezcan a una confesión religiosa, en donde el descanso laboral semanal les impida realizar inexcusable y expresamente pruebas selectivas en un día determinado de la semana, deberán aportar durante el plazo de presentación de instancias ante la Dirección General de Función Pública, una certificación expedida por la autoridad religiosa que corresponda, de su pertenencia a la confesión religiosa que profesen, así como indicar el día de la semana en el que no pueden realizar la citada prueba.

Asimismo, deberán acreditar el precepto legal que les ampara. En el caso de no realizar esta petición en el plazo anteriormente indicado, se entenderán como aceptadas las fechas que el Tribunal establezca para las pruebas selectivas.

La persona solicitante autoriza a la Administración Pública Regional a recabar de las administraciones competentes cuantos datos sean necesarios para verificar la información cumplimentada en la solicitud, a no ser que indique en ésta lo contrario.

3.2.- Para la cumplimentación de la solicitud existen dos opciones:

a) Con certificado digital.

Las personas solicitantes deberán estar en posesión de su certificado digital de usuario/a, para identificarse al inicio del trámite y firmar electrónicamente su solicitud al final del proceso.

Serán válidos al efecto tanto los certificados emitidos por alguna de las Entidades Certificadoras reconocidas por la Comunidad Autónoma de la Región de Murcia, que puede consultar en la dirección electrónica <https://sede.carm.es/eAweb/publico/certificados/CertificadosController.jpf>, entre los que se encuentran el de la Fábrica Nacional de Moneda y Timbre (FNMT), así como el certificado electrónico de autenticación y firma electrónica incluido en el chip del DNI o Documento Nacional de Identidad Electrónico. En el Anexo incorporado a esta Orden se dispone de información adicional.

Las solicitudes se encuentran disponibles en la Sede Electrónica de esta Administración Regional, en <https://sede.carm.es>, apartado "Formularios electrónicos específicos", debiendo cumplimentar el formulario correspondiente al código de procedimiento "2120". El indicado formulario le guiará en el proceso, solicitándole en la última fase que firme digitalmente su solicitud.

Al finalizar la transacción se recomienda guardar el recibo PDF de la solicitud e imprimir las copias de la instancia que sean necesarias si no se realiza el trámite completo vía telemática (por ejemplo, para su validación bancaria si no se dispone de banca electrónica para su abono).

En las copias de la solicitud se encontrará: en la parte superior, la autoliquidación de la tasa para su abono (N28), en la parte inferior, el número de registro telemático de entrada, puesto que la finalización del trámite por esta vía implica la presentación automática de la solicitud en el Registro de Entrada y un código de verificación de custodia (Número de documento); con este código se podrá en un futuro referenciar la transacción realizada en caso necesario y obtener copias auténticas adicionales en cualquier momento a través de la Sede Electrónica indicada anteriormente, en su apartado "Verificación de documentos".

Toda la información requerida se encuentra disponible en el procedimiento "2120" de la "Guía de Procedimientos y Servicios", en [www.carm.es/guiadeservicios](http://www.carm.es/guiadeservicios), desde el que también se podrá acceder al indicado formulario de la solicitud, en el apartado. "Presentación de solicitudes. Dónde y cómo tramitar: Solicitar electrónicamente. Admisión a pruebas selectivas para acceso a la Función Pública Regional".

b) Sin certificado digital.

El formulario de la solicitud a cumplimentar se encuentra disponible en el procedimiento "2120" de la "Guía de Procedimientos y Servicios", en [www.carm.es/guiadeservicios](http://www.carm.es/guiadeservicios), en el apartado. "Presentación de solicitudes. Dónde y cómo tramitar. Presentación de solicitud de inicio sin certificado digital".

Al finalizar la transacción se recomienda guardar el recibo PDF de la solicitud e imprimir las copias de la instancia que sean necesarias (por ejemplo, para su validación bancaria si no dispone de banca electrónica para su abono, ya que en las copias de la solicitud se encontrará el N28 con la autoliquidación de la tasa para su abono).

Hay que tener en cuenta que, en este caso, se deberá presentar necesariamente una copia de la solicitud firmada así como el recibo del abono de la tasa, en su caso, en cualquier lugar o registro de los establecidos en el artículo 16 de la Ley 39/2015, de 1 de octubre, del Procedimiento Administrativo Común de las Administraciones Públicas.

Para tener la consideración de aspirante admitido o admitida, la instancia firmada deberá estar presentada en un registro dentro del plazo reglamentario y, en su caso, haber abonado igualmente la tasa en el banco dentro del mismo plazo.

3.3.- El abono, en su caso, de la tasa correspondiente se hará dentro del plazo de presentación de solicitudes, de conformidad con lo indicado a continuación, se haya cumplimentado la solicitud por cualquiera de las vías a) o b):

Una vez finalizada la solicitud, el recibo PDF que se guarda la persona solicitante contendrá en la parte superior, el código N28 y en la parte inferior, el importe de la tasa a abonar, de acuerdo con la información aportada.

El abono de la tasa correspondiente se deberá realizar dentro del plazo de presentación de solicitudes, mediante pago telemático, a través de los servicios de banca electrónica de las entidades colaboradoras, por ingreso en las mismas o mediante la pasarela de pagos CARM. La relación de Entidades Colaboradoras e importes de las tasas a abonar se incorporan como Anexo a esta Orden.

Están exentas del pago de la tasa las personas que cumplan cualquiera de las siguientes condiciones en el momento del devengo de la tasa:

- a) Ostentar un grado de discapacidad igual o superior al 33%.
- b) Pertener a familias numerosas clasificadas en la categoría especial conforme a la normativa vigente.
- c) Ostentar la condición de víctima del terrorismo legalmente reconocida.
- d) Ser o haber sido víctima de violencia de género.

Se aplicará una bonificación/reducción de la tasa a las personas que cumplan cualquiera de las siguientes condiciones en el momento del devengo de la tasa.

- a) Pertener a familias numerosas clasificadas en la categoría general conforme a la normativa vigente.
- b) Estar en situación de desempleo, conforme a la normativa vigente.
- c) Ser titular del Carnet Joven.

En el caso de exención del pago o reducción de tasas la Administración podrá requerir, en cualquier momento, la documentación justificativa que se indica a continuación:

a) El grado discapacidad igual o superior al 33%, se acreditará mediante certificado expedido por el IMAS u órgano análogo competente de la Administración General del Estado o de las Comunidades Autónomas.

b) La condición de familia numerosa clasificada en la categoría especial, se acreditará mediante el título, carnet o certificado de familia numerosa de categoría especial.

c) La condición de víctima del terrorismo, se acreditará por sentencia firme que reconozca el derecho a ser indemnizado en concepto de responsabilidad civil como víctima del terrorismo o por cualquier medio de prueba admisible en derecho.

d) La condición de víctima de violencia de género, se acreditará mediante una sentencia condenatoria por un delito de violencia de género, una orden de protección o cualquier otra resolución judicial que acuerde una medida cautelar a favor de la víctima, o bien por el informe del Ministerio Fiscal que indique la existencia de indicios de que la demandante es víctima de violencia de género. También podrán acreditarse las situaciones de violencia de género mediante informe o certificado de los servicios sociales, de los servicios especializados, o de los servicios de acogida destinados a víctimas de violencia de género de la Administración Pública competente.

e) La condición de familia numerosa clasificada en la categoría general, se acreditará mediante el título, carnet o certificado de familia numerosa de categoría general.

f) La situación de desempleo se acreditará mediante tarjeta o certificado expedido por el órgano competente.

g) Ser titular del Carnet Joven se acreditará mediante la presentación del mismo expedido por el órgano competente.

El impago del importe de la tasa dentro del plazo de presentación de solicitudes será motivo de exclusión irrevocable, no subsanable.



Si se detectase falsedad o inexistencia de la documentación necesaria para tener derecho a la exención o reducción de la tasa, las personas aspirantes serán excluidas del proceso selectivo.

3.4.- El plazo de presentación de solicitudes será de 20 días hábiles a partir del día siguiente al de la publicación de la presente Orden en el "Boletín Oficial de la Región de Murcia" y la solicitud se dirigirá al Excmo. Sr. Consejero de Presidencia y Hacienda.

3.5.- Con respecto al cómputo de plazos para la presentación electrónica, de acuerdo con lo dispuesto en el artículo 31 de la Ley 39/2015, de 1 de octubre, del Procedimiento Administrativo Común de las Administraciones Públicas, los registros electrónicos que permitirán la presentación de solicitudes, escritos y comunicaciones todos los días del año durante las veinticuatro horas, se regirán a efectos de cómputo de los plazos imputables tanto a las personas interesadas como a las Administraciones Públicas, por la fecha y hora oficial de la sede electrónica de acceso.

#### **4.- Admisión de las personas aspirantes**

4.1.- La admisión de las personas aspirantes se regirá por lo previsto en la base general cuarta de la citada Orden de 17 de junio de 2004, de la Consejería de Hacienda.

4.2.- Las personas aspirantes que deseen modificar su instancia en relación con su petición de formar parte o no de la Lista de Espera o modificar las zonas solicitadas, si las hubiera, podrán hacerlo en el plazo de los 10 días hábiles de subsanación de defectos a que se refiere la base general 4.2 de la Orden de 17 de junio de 2004, de la Consejería de Hacienda.

#### **5.- Tribunal**

5.1.- Al Tribunal calificador le corresponde el desarrollo y calificación del proceso selectivo, de conformidad con lo establecido en la base general quinta de la Orden de 17 de junio de 2004, de la Consejería de Hacienda.

5.2.- El Tribunal estará compuesto por una persona titular de la Presidencia, otra de la Secretaría y tres de las vocalías (primera, segunda y tercera), debiendo designarse el mismo número de miembros suplentes. La composición concreta del Tribunal se anunciará en la Orden por la que se aprueban las listas de personas admitidas y excluidas.

5.3.- Las personas miembros del Tribunal calificador están sujetas a los supuestos de abstención y recusación previstos en los artículos 23 y 24 de la Ley 40/2015, de 1 de octubre, de Régimen Jurídico del Sector Público. No podrán formar parte del Tribunal calificador aquellas personas que hubiesen realizado tareas de preparación de personas aspirantes a pruebas selectivas en los tres años inmediatamente anteriores a la publicación de esta convocatoria.

5.4.- La designación y actuación del Tribunal se regirá por lo dispuesto en la normativa básica estatal, la normativa regional de desarrollo y supletoriamente por la Ley 40/2015, de 1 de octubre, de Régimen Jurídico del Sector Público.

5.5.- A efectos de comunicaciones y demás incidencias el Tribunal Calificador tendrá su sede en la Dirección General de Función Pública, avda. Infante D. Juan Manuel, 14, de Murcia.

#### **6.- Fase de oposición**

6.1.- La fase de oposición supondrá el ochenta por ciento del total de la puntuación del proceso selectivo y la fase de concurso supondrá un veinte por ciento de la puntuación total del proceso selectivo.

6.2.- El programa que ha de regir en el proceso selectivo es el siguiente:

El programa de materias comunes es el establecido en la Orden de 27 de abril de 2016, de la Consejería de Hacienda y Administración Pública por la que se aprueban los programas de materias comunes de las pruebas selectivas para acceso a los Cuerpos Superior Facultativo, Técnico, Técnicos Especialistas y Técnicos Auxiliares de la Administración Pública Regional (BORM n.º 113, de 17 de mayo de 2016).

El programa de materias específicas es el establecido en la Orden de 23 de enero de 2020 de la Consejería de Presidencia y Hacienda, por la que se aprueba el programa de materias específicas de las pruebas selectivas para ingreso en la Administración Pública Regional en el Cuerpo de Técnicos Especialistas, opción Laboratorio (Boletín Oficial de la Región de Murcia n.º 21, de 27 de enero de 2020).

Las referencias normativas contenidas en las Órdenes que aprueban los programas, se entenderán hechas a las normas vigentes en el momento de la realización de los correspondientes ejercicios.

6.3.- Los ejercicios que han de regir el proceso selectivo son los establecidos en la Orden de 23 de enero de 2001, de la Consejería de Economía y Hacienda por la que se aprueban los ejercicios de las pruebas selectivas para acceso a los Cuerpos Superior Facultativo, Técnico, de Técnicos Especialistas y de Técnicos Auxiliares de la Administración Regional. (BORM n.º 32, de 8 de febrero de 2001).

6.4.- El desarrollo de los ejercicios se ajustará a lo dispuesto en la base general sexta de la Orden de 17 de junio de 2004, de la Consejería de Hacienda.

6.5.- La actuación de las personas opositoras se iniciará por orden alfabético, comenzando por la letra D.

6.6.- Las personas aspirantes que obtengan en cada ejercicio una puntuación igual o superior al 75% de la máxima prevista para el mismo, quedarán exentas de su realización en la convocatoria por el sistema de acceso libre siguiente, computándosele una puntuación equivalente a la obtenida, siempre y cuando sea análogo en contenido y puntuación máxima posible. El tiempo entre la convocatoria en la que obtenga la puntuación anteriormente indicada y la inmediatamente siguiente no podrá superar los 3 años, a contar desde la fecha de publicación de la presente convocatoria, conforme lo establecido en la base general 6.2.4 de la Orden de 17 de junio de 2004, de la Consejería de Hacienda.

Lo dispuesto anteriormente no se aplicará al último ejercicio de las presentes pruebas selectivas.

6.7.- El primer ejercicio del proceso selectivo comenzará a partir del mes de noviembre de 2020 determinándose el lugar y la fecha concreta en la Orden que apruebe la lista de personas admitidas y excluidas.

6.8.- La lista de personas aprobadas en la fase de oposición se regirá por lo establecido en la base general 6.3 de la Orden de 17 de junio de 2004, de la Consejería de Hacienda.

6.9.- Esta fase tiene carácter eliminatorio.

### **7.- Fase de concurso**

7.1.- Todos los méritos deberán poseerse a la fecha de la finalización del plazo de presentación de solicitudes de participación en el proceso selectivo, valorándose hasta esa misma fecha.

7.2.- En esta fase, que no tendrá carácter eliminatorio, la puntuación total no podrá superar los 5 puntos y se valorarán los siguientes méritos de acuerdo a lo establecido en la base general 7.4 de la Orden 17 de junio de 2004, de la Consejería de Hacienda:

1.- Experiencia obtenida por servicios prestados: hasta 2,500 puntos.

a) Experiencia obtenida por servicios prestados en la Administración Pública de la Región de Murcia, o en la Administración General del Estado cuando se trate de competencias transferidas a la Comunidad Autónoma de la Región de Murcia, en el Cuerpo, Escala y Opción objeto de la presente convocatoria, o en categorías estatutarias o profesionales asimiladas de personal estatutario o laboral.

Los servicios se valorarán a razón de un 5%, de la puntuación total de la fase de concurso, por año completo o la doceava parte por mes o fracción completa de 30 días, con el límite de 10 años.

b) Experiencia obtenida por servicios prestados en la Administración General del Estado, cuando se trate de materias cuyas competencias no hayan sido transferidas a la Comunidad Autónoma de la Región de Murcia, o en otras Administraciones Públicas en Cuerpos, Escalas y Opciones, o en categorías estatutarias o profesionales de personal estatutario o laboral que tengan atribuidas funciones similares a las propias del Cuerpo, Escala y Opción objeto de esta convocatoria.

Los servicios se valorarán a razón de un 2,5%, de la puntuación total de la fase de concurso, por año completo o la doceava parte por mes o fracción completa de 30 días, con el límite de 10 años.

La suma de las puntuaciones de los apartados a) y b) no podrá superar los 2,500 puntos.

2.- Formación y perfeccionamiento: hasta 1 punto.

Se valorarán por este apartado las acciones de formación y perfeccionamiento que hayan sido convocadas, organizadas u homologadas por Institutos o Escuelas Oficiales de Formación de personal funcionario. Asimismo, y para el personal sanitario, las que hayan sido convocadas, organizadas, homologadas o certificadas por la Comisión de formación continuada del Sistema Nacional de Salud y las declaradas de interés científico sanitario por la Consejería competente en materia de Sanidad. Los cursos que vengán indicados en días tendrán la valoración de 4 horas por día.

La puntuación máxima alcanzable por este apartado se obtendrá con 300 horas de formación.

3.- Titulaciones académicas: hasta 0,750 puntos.

a) Por tener una titulación de igual nivel, distinta a la exigida y alegada para el acceso al Subgrupo al que se presenta, se valorará con 0,225 puntos.

b) Por tener el grado de doctor o una titulación de superior nivel a la exigida y alegada para el acceso al Subgrupo al que se presenta, se valorará con 0,525 puntos.

c) Por tener el título, diploma o certificado en lenguas extranjeras de nivel B2 o superior de un idioma, de conformidad con lo establecido en el Decreto 43/2015, de 27 de marzo, por el que se establece un sistema de reconocimiento de la competencia en lenguas extranjeras en la Comunidad Autónoma de la Región de Murcia (BORM n.º 74 de 31 de marzo), se valorará con 0,150 puntos.

4.- Ejercicios aprobados: hasta 0,750 puntos.

Se valorarán hasta una puntuación máxima de 0,750 puntos, a razón de 0,375 puntos por ejercicio aprobado en las pruebas selectivas. Se establecen como dos últimas convocatorias para su cómputo, las siguientes:

- Orden de 3 de mayo de 2001, de la Consejería de Economía y Hacienda, por la que se convocan pruebas selectivas para cubrir 3 plazas del Cuerpo de Técnicos Especialistas, opción Laboratorio de la Administración Regional, por el sistema de acceso libre (BORM n.º 116, de 21 de mayo de 2001).

- Orden de 17 de junio de 2002, de la Consejería de Economía y Hacienda, por la que se convocan pruebas selectivas para cubrir 3 plazas del Cuerpo de Técnicos Especialistas, opción Laboratorio de la Administración Regional, por el sistema de acceso libre. (BORM n.º 144, de 24 de junio de 2002).

7.3.- Las personas aspirantes que hubiesen superado la fase de oposición dispondrán de un plazo de 10 días hábiles, desde el siguiente al de la exposición de la Resolución definitiva que contenga dicha relación, para presentar ante la Dirección General de Función Pública, la siguiente documentación:

a) Certificación acreditativa de los servicios prestados, en su caso, con carácter previo a las transferencias de competencias a la Comunidad Autónoma de la Región de Murcia, así como de los servicios prestados en el Servicio Murciano de Salud, expedida por el órgano que tenga atribuido el ejercicio de las competencias en materia de personal, de conformidad con la base específica 7.2.1 apartado a).

Cualesquiera otros servicios prestados a la Administración Pública de la Región de Murcia no deberán ser aportados, siendo facilitados de oficio al Tribunal por la Dirección General de Función Pública.

b) Certificación acreditativa de los servicios prestados en otras Administraciones Públicas, previstos en la base específica 7.2.1 apartado b), expedida por el órgano que tenga atribuido el ejercicio de las competencias en materia de personal.

c) Certificados o Diplomas de aprovechamiento de los cursos, o fotocopias compulsadas de los mismos.

No será necesario presentar certificado de los cursos realizados en la Escuela de Formación e Innovación de la Administración Pública, siendo facilitados de oficio al Tribunal por la Dirección General de Función Pública.

d) Titulaciones académicas o fotocopias compulsadas de las mismas.

e) Las personas aspirantes que hubiesen superado los ejercicios previstos en la base 7.2.4 de esta Orden, no precisarán acreditarlos. Dicha información será aportada de oficio al Tribunal por la Dirección General de Función Pública.

7.4.- La puntuación obtenida en la fase de concurso se sumará a la total obtenida en la fase de oposición, resultando de este modo la puntuación total del concurso-oposición. En caso de empate se estará a lo dispuesto en la base general octava de la Orden de 17 de junio de 2004, de la Consejería de Hacienda.

#### **8.- Resolución de personas seleccionadas, relación complementaria de personas aprobadas, presentación de documentos, nombramiento como personal funcionario de carrera y toma de posesión.**

8.1.- Se regirán por lo establecido en las bases generales novena, décima, undécima y duodécima, aprobadas por Orden de 17 de junio de 2004. De la Consejería de Hacienda.

8.2.- La Dirección General de Función Pública ofertará para su ocupación con carácter provisional al personal de nuevo ingreso procedente de estas pruebas selectivas en el municipio elegido, los siguientes puestos según el orden de prelación que a continuación se señala:

a) Los puestos de trabajo desempeñados por el personal interino que haya superado el proceso selectivo y vayan a ser nombrados personal funcionario de carrera.

b) Preferentemente, los puestos considerados base o primer destino y que no se encuentren efectivamente desempeñados, vacantes, estén o no reservados a personal funcionario de carrera, en su caso.

c) Y los puestos que se encuentren desempeñados por el personal interino de menor antigüedad en el Cuerpo, Escala y, en su caso, Opción objeto de la presente convocatoria en la Administración Regional en cómputo total.

### **9.- Período de prácticas y acción formativa**

9.1.- El período de prácticas se regirá por lo dispuesto en la base general decimotercera de la Orden de 17 de junio de 2004, de la Consejería de Hacienda.

9.2.- Finalizado el proceso selectivo y tras la toma de posesión, la Orden de nombramiento como personal funcionario de carrera podrá establecer la obligación de realizar una acción formativa, que será organizada por la Escuela de Formación e Innovación de la Administración Pública de la Región de Murcia.

### **10.- Lista de espera**

10.1.-La lista de espera derivada del Cuerpo, Escala y Opción objeto de la presente convocatoria, se confeccionará con arreglo a lo establecido en la base decimocuarta de la Orden de 17 de junio de 2004, de la Consejería de Hacienda, por la que se aprueban las bases generales que regirán las convocatorias de pruebas selectivas para acceso a los distintos Cuerpos de la Administración Regional, modificada por el apartado Sexto punto 2 del Acuerdo de 13 de diciembre de 2018 de la Mesa Sectorial de Administración y Servicios sobre criterios aplicables a los procesos selectivos derivados de Oferta de Empleo Público y Oferta de Empleo Extraordinaria del periodo 2017 a 2020.

10.2. La lista de espera derivada de las presentes pruebas selectivas tendrá la consideración de lista de espera de carácter permanente.

La lista de espera que se constituya será considerada la primera lista de espera de carácter permanente, debiendo procederse a la valoración inicial de todos los méritos de las personas aspirantes con arreglo al baremo previsto en la base específica 10.4 de esta Orden.

Dicha lista se formará con las personas aspirantes que en la correspondiente solicitud de participación en el proceso selectivo hayan manifestado el deseo de formar parte de la misma y cumplan las condiciones indicadas en la base específica 10.3 de esta Orden.

A los efectos anteriores y vista la Resolución del Tribunal Calificador por la que se apruebe la relación de personas aspirantes que han superado el primer ejercicio, la Dirección General de Función Pública, dentro del plazo de 25 días hábiles desde su publicación, dictará la Resolución que contenga la relación de personas aspirantes con derecho a formar parte de la lista de espera de acuerdo con las reglas indicadas en la base específica 10.3 de esta Orden. Dicha Resolución será facilitada de oficio al Tribunal Calificador.

10.3.- Las personas aspirantes que tendrán derecho a formar parte de la lista de espera previa solicitud serán:

a). Las personas aspirantes que han obtenido, al menos, el 30% de la puntuación máxima alcanzable en el primer ejercicio de la fase de oposición.

b). Las personas aspirantes que ya formaran parte de la lista de espera en vigor del Cuerpo, Escala y Opción objeto de esta convocatoria podrán permanecer en la misma, siempre que se presenten al menos, al primer ejercicio de las presentes pruebas selectivas, sin que sea necesario obtener una puntuación mínima.

La no presentación a las presentes pruebas selectivas determinará la exclusión en la lista de Espera. Las personas aspirantes que hubiesen sido excluidos de la lista de espera en vigor, por cualquier causa, requerirán superar el 30% de la puntuación máxima alcanzable en el primer ejercicio de la fase de oposición, para volver a formar parte de la misma.

El orden de las personas aspirantes en la lista de espera será aquel que se obtenga por el orden de puntuación alcanzada en la baremación, una vez aplicado el baremo recogido en la base específica 10.4.

10.4.- Todos los méritos deberán poseerse a la fecha de finalización del plazo de presentación de solicitudes de participación en las pruebas selectivas, valorándose hasta esa misma fecha.

Los méritos y su valoración se ajustarán al siguiente baremo, sin que la puntuación total pueda superar los 106 puntos.

a) Calificaciones obtenidas por los ejercicios realizados.

Las calificaciones obtenidas en los ejercicios de la fase de oposición según lo dispuesto en la base 6.3. de la presente Orden, se valorarán de modo proporcional, teniendo en cuenta la puntuación máxima alcanzable en la fase de oposición y la obtenida por la persona aspirante, en relación con la máxima alcanzable por este apartado, que será de 40 puntos.

La valoración de las puntuaciones obtenidas por los ejercicios realizados se efectuará teniendo en cuenta la mejor puntuación de las obtenidas en los ejercicios de la fase de oposición a los que la persona aspirante se haya presentado en las tres últimas convocatorias para acceso al Cuerpo, Escala u Opción objeto de esta convocatoria, incluida la presente.

b) Experiencia.

b.1) Experiencia obtenida por servicios prestados en la Administración Pública Regional o en la Administración General del Estado cuando se trate de competencias transferidas a la Comunidad Autónoma de la Región de Murcia, en el Cuerpo, Escala y Opción objeto de esta convocatoria, o en categorías estatutarias o profesionales asimiladas de personal laboral.

La puntuación máxima de 60 puntos se obtendrá con un máximo de 10 años hasta un máximo de 6 puntos por año completo o 0,50 por mes o fracción completa de 30 días.

b.2) Experiencia obtenida por servicios prestados en la Administración General del Estado cuando se trate de materias cuyas competencias no hayan sido transferidas a la Comunidad Autónoma de la Región de Murcia, o en otras Administraciones Públicas españolas en Cuerpos, Escalas y Opciones objeto de

esta convocatoria, o en categorías estatutarias o profesionales asimiladas de personal laboral.

La puntuación máxima de 60 puntos se obtendrá con un máximo de 20 años hasta un máximo de 3 puntos por año completo o 0,25 por mes o fracción completa de 30 días.

En ningún caso serán objeto de valoración por este apartado b) los servicios prestados en régimen de colaboración social, contratos civiles, mercantiles o administrativos que se rijan por la Ley 9/2017, de 8 de noviembre, de Contratos del Sector Público, por la que se transponen al ordenamiento jurídico español las Directivas del Parlamento Europeo y del Consejo 2014/23/UE y 2014/24/UE, de 26 de febrero de 2014.

Las sumas de los apartados b.1) y b.2) no podrá superar los 60 puntos.

c) Formación y perfeccionamiento.

Se valorarán por este apartado las acciones de formación y perfeccionamiento que hayan sido convocadas, organizadas u homologadas por Institutos o Escuelas Oficiales de Formación de Funcionarios. Asimismo, y para el personal sanitario, las que hayan sido convocadas, organizadas, homologadas o certificadas por la Comisión de formación continuada del Sistema Nacional de Salud y las declarados de interés científico sanitario por la Consejería competente en materia de Sanidad. Los cursos que vengán indicados en días tendrán la valoración de 4 horas por día.

Se valorará la formación con la certificación que acredite la asistencia y aprovechamiento de la misma.

La puntuación máxima alcanzable por este apartado se obtendrá con 300 horas de formación. Valorándose a 0,01 puntos por hora de formación.

La suma de puntuaciones por este apartado no podrá superar los 3 puntos.

d) Titulaciones.

Las titulaciones académicas distintas de las necesarias para el acceso al Cuerpo, Escala y Opción objeto de esta convocatoria, se valorarán de la siguiente manera:

Por tener una titulación de igual nivel a la exigida y alegada: 1 punto.

Por tener el grado de doctor o una titulación de superior nivel a la exigida y alegada: 2 puntos.

Por tener el título, diploma o certificado en lenguas extranjeras de nivel B2 o superior de un idioma, de conformidad con lo establecido en el Decreto 43/2015, de 27 de marzo, por el que se establece un sistema de reconocimiento de la competencia en lenguas extranjeras en la Comunidad Autónoma de la Región de Murcia (BORM n.º 74 de 31 de marzo): 1 punto.

La puntuación máxima alcanzable por este apartado no podrá superar los 3 puntos.

10.5.- Las personas aspirantes, en el plazo de 15 días hábiles, desde el siguiente a la exposición de la Resolución de la Dirección General de Función Pública que contenga la relación de las personas con derecho a formar parte de la lista de espera, presentarán ante la misma, la siguiente documentación:

a) Certificación acreditativa de los servicios prestados en su caso, con carácter previo a la transferencia de competencias a la Comunidad Autónoma de la Región de Murcia, así como de los servicios prestados a las Gerencias de



Atención Primaria y Especializada del Servicio Murciano de Salud, expedida por el órgano competente que tenga atribuido el ejercicio de las competencias en materia de personal.

Cualesquiera otros servicios prestados a la Administración Pública de la Región de Murcia no deberán ser aportados por las personas solicitantes, siendo facilitados de oficio al Tribunal por la Dirección General de Función Pública.

b) Certificación acreditativa de los servicios prestados en otras Administraciones Públicas, previstos en el apartado anterior 10.4.b.2), expedida por el órgano competente que tenga atribuido el ejercicio de las competencias en materia de personal.

c) Certificados o Diplomas de aprovechamiento de los cursos.

No será necesario presentar certificado de los cursos realizados en la Escuela de Formación e Innovación de la Administración Pública, siendo facilitados de oficio al Tribunal por la Dirección General de Función Pública.

d) Titulaciones académicas.

10.6.- Finalizada la valoración, en caso de empate entre las personas aspirantes el Tribunal deberá dirimir el mismo por las mayores puntuaciones obtenidas en los apartados del baremo previsto en el apartado 10.4 de esta base específica y con los máximos establecidos en cada uno, de conformidad con el siguiente orden:

1.- Apartado b)

2.- Apartado a)

3.- Apartado c)

4.- Apartado d)

5.- El tener acreditada la condición de víctima de violencia de género.

6.- El tener acreditada la condición de víctima de violencia terrorista.

7.- El sexo infra-representado en el Cuerpo, Escala y Opción objeto de esta convocatoria, en el supuesto de que lo hubiera.

8.- Sorteo efectuado en sesión pública.

Aquellas personas aspirantes que tengan reconocida la condición de víctima de violencia de género y de violencia terrorista, deberán acreditarlo en el plazo señalado en el apartado 10.5 de esta base, mediante la presentación de la documentación que se indica en la base 3.3 de esta orden, en cualquiera de los lugares establecidos en el artículo 16 de la Ley 39/2015, de 1 de octubre, del Procedimiento Administrativo Común de las Administraciones Públicas, dirigida a la Dirección General de Función Pública.

10.7.- El Tribunal, en el plazo de un mes desde la exposición de la Resolución que contenga la relación de personas aspirantes que resulten seleccionadas, hará pública en la Dirección General de Función Pública, Resolución provisional conteniendo la valoración de los méritos de las personas aspirantes.

Contra dicha Resolución se podrá formular reclamación en el plazo de 5 días hábiles.

Vistas la reclamaciones y dentro de los tres días hábiles siguientes, se dictará Resolución definitiva de la valoración efectuada.

10.8.- El Consejero de Presidencia y Hacienda, en el plazo de 30 días hábiles a partir de la exposición de la Resolución a que se refiere el apartado anterior,

dictará Orden declarando la entrada en vigor de la lista de espera así constituida y derogando, en su caso, la anteriormente vigente.

10.9.- El orden de prelación de la lista de espera derivada de la presente convocatoria, será el establecido en la base general 14.3 de la Orden de 17 de junio de 2004, de la Consejería de Hacienda.

10.10.- La Lista de Espera se regirá, en lo que le resulte de aplicación, por las disposiciones contenidas en la Orden de 27 de julio de 2001, de la Consejería de Economía y Hacienda, por la que se regula la selección de personal interino y laboral temporal de la Administración Pública Regional (BORM n.º 186, de 11 de agosto de 2001).

#### **11.- Norma final**

Contra la presente Orden, que pone fin a la vía administrativa, cabe interponer con carácter potestativo recurso de reposición ante el Excmo. Sr. Consejero de Presidencia y Hacienda, en el plazo de un mes a contar desde el día siguiente a su publicación en el "Boletín Oficial de la Región de Murcia" o bien recurso contencioso-administrativo ante la Jurisdicción Contencioso-administrativa, en el plazo de dos meses contados a partir del día siguiente a su publicación en el "Boletín Oficial de la Región de Murcia".

Murcia, 3 de marzo de 2020.—El Consejero de Presidencia y Hacienda, Javier Celdrán Lorente.

**ANEXO**  
**INFORMACIÓN ADICIONAL**

**1. INFORMACIÓN SOBRE CERTIFICADOS DIGITALES.**

En la dirección electrónica:

<https://sede.carm.es/eAweb/publico/certificados/CertificadosController.jspf>

puede obtener información sobre los proveedores o prestadores de servicios de certificación que expiden certificados electrónicos con la firma electrónica incorporados a la plataforma de administración electrónica de la CARM.

**2. CÓMO OBTENER EL CERTIFICADO DIGITAL DE LA FÁBRICA NACIONAL DE MONEDA Y TIMBRE (FNMT):**

Para la obtención de su certificado digital de usuario habrá de conectarse a la página CERES en <https://www.sede.fnmt.gob.es/certificados>.

**3. INFORMACIÓN RESPECTO DEL IMPORTE DE LA TASA, ENTIDADES COLABORADORAS Y MEDIOS PARA EL ABONO.**

El abono de la tasa podrá hacerse a través de una de las dos posibles formas de pago siguientes:

a) **Mediante ingreso:** en las siguientes entidades colaboradoras según los correspondientes códigos de transacción, presentando una copia de la solicitud:

ENTIDADES BANCARIAS	CÓDIGOS TRANSACCIÓN
BANKINTER	A228
BBVA	TRN 1375
BANCO SANTANDER	R.E.T.O.
BANKIA	TX117
BANCO SABADELL	IC2300
CAJA RURAL CENTRAL	TLPVT555
CAIXABAK	RCA (F5)
TARGOBANK, S.A.	474
CAJAMAR	HACIEN
CAJA RUAL REGIONAL SAN AGUSTIN	EXP125
BANCO POPULAR	CbrTrbCCAA

b) **Mediante pago telemático:** A través de los servicios de banca electrónica de las entidades colaboradoras que se citan a continuación. Para ello deberá tener contratado previamente este servicio con la entidad y acceder al sitio web correspondiente e indicar el N28 que aparecerá en su copia de la instancia presentada telemáticamente.

ENTIDADES BANCARIAS
BANCO SABADELLCAM
LA CAIXA (LIENA ABIERTA)
BBVA (BBVA NET)
BANKINTER (EBANKINTER.COM)
BANCO POPULAR (Bank on line)
CAJAMAR
CAJA RURAL (BANCA A DISTANCIA)

c) **Mediante la pasarela de pagos CARM en la página <https://pasarelapago.carm.es>**

Los importes de la Tasa por actuaciones en materia de Función Pública Regional para el ejercicio 2020 son los siguientes:

Grupo	Importe Tasa Completa	Importe Tasa Paro/familia numerosa general	Importe Tasa Joven	Carnet
A1	48,61	24,30	38,89	
A2	38,78	19,39	31,02	
C1	25,31	12,65	20,25	
C2	13,75	6,87	11,00	

# I. COMUNIDAD AUTÓNOMA

## 2. AUTORIDADES Y PERSONAL

Consejería de Presidencia y Hacienda

**1442 Orden de 3 de marzo de 2020 de la Consejería de Presidencia y Hacienda, por la que se convocan pruebas selectivas de acceso libre para cubrir 2 plazas del Cuerpo de Técnicos Auxiliares, opción Laboratorio de la Administración Pública Regional. (Código DFX02L19-0).**

En cumplimiento de lo dispuesto en el en el Decreto 245/2018, de 19 de diciembre, por el que se aprueba la Oferta de Empleo Público de la Administración Pública de la Región de Murcia correspondiente al año 2018 (Boletín Oficial de la Región de Murcia número 293, de 21 de diciembre de 2018), con el fin de atender las necesidades de personal de la Administración Regional y en uso de las competencias que me atribuyen los artículos 12 y 24 del Texto Refundido de la Ley de la Función Pública de la Región de Murcia, aprobado por Decreto Legislativo 1/2001, de 26 de enero,

**Dispongo:**

**Primero.**

Convocar pruebas selectivas para acceso al Cuerpo de Técnicos Auxiliares, Opción Laboratorio de la Administración Pública Regional.

**Segundo.**

Con objeto de facilitar la información sobre el presente proceso selectivo se encuentra a disposición de las personas interesadas, en Internet la página web con la siguiente dirección <http://empleopublico.carm.es/>, así como en el Tablón de Anuncios del Registro General de la Comunidad Autónoma de la Región de Murcia (en adelante CARM), localizado en la Oficina Corporativa de Atención al Ciudadano de carácter general (Avda. Infante D. Juan Manuel, 14, de Murcia).

De manera complementaria, las personas aspirantes recibirán información sobre el desarrollo del proceso selectivo mediante mensajes a la dirección de correo electrónico que faciliten en su solicitud. Esta comunicación carecerá de efectos jurídicos y no podrá sustituir a las publicaciones legalmente establecidas.

**Tercero.**

Dichas pruebas selectivas se regirán por lo dispuesto en el Decreto 245/2018, de 19 de diciembre, por el que se aprueba la Oferta de Empleo Público de la Administración Pública de la Región de Murcia correspondiente al año 2018 (Boletín Oficial de la Región de Murcia número 293, de 21 de diciembre de 2018), en el Acuerdo de la Mesa Sectorial de Administración y Servicios sobre criterios aplicables a los procesos selectivos derivados de Oferta de Empleo Público y Oferta de Empleo Extraordinaria del periodo 2017 a 2020, ratificado por Acuerdo del Consejo de Gobierno de 19 de diciembre de 2018 (Boletín Oficial de la Región de Murcia número 293, de 21 de diciembre de 2018), en el Decreto 6/2006, de 10 de febrero, por el que se regula la composición, designación y funcionamiento de los tribunales calificadoros de las pruebas selectivas para acceso a la Función

Pública Regional (Boletín Oficial de la Región de Murcia número 35, de 11 de febrero de 2006), en el Pacto Administración Regional y Organizaciones Sindicales sobre el procedimiento para la designación de los vocales de los Tribunales Calificadores de pruebas selectivas para acceso a la Función Pública Regional, publicado por Resolución de 20 de octubre de 2015, de la Secretaría General de la Consejería de Hacienda y Administración Pública (BORM n.º 247, de 26 de octubre de 2015), en el Decreto n.º 93/2011, de 27 de mayo, sobre el acceso y la provisión de puestos de trabajo de personas con discapacidad en la Función Pública de la Administración Pública de la Región de Murcia (Boletín Oficial de la Región de Murcia número 127, de 4 de junio de 2011), por las presentes bases específicas y, en lo no previsto en éstas, por la Orden de 17 de junio de 2004, de la Consejería de Hacienda, por la que se aprueban las bases generales que regirán las convocatorias de pruebas selectivas para acceso a los distintos Cuerpos de la Administración Regional (Boletín Oficial de la Región de Murcia número 146, de 26 de junio de 2004).

#### **Cuarto.**

De conformidad con lo dispuesto en la Disposición Adicional Primera de la anteriormente citada Orden de 17 de junio de 2004, de la Consejería de Hacienda, se dictan las siguientes

#### **Bases específicas:**

##### **1. Normas generales**

1.1.- Se convocan pruebas selectivas de acceso libre para cubrir 2 plazas del Cuerpo de Técnicos Auxiliares, Opción Laboratorio de la Administración Pública Regional. De estas 2 plazas, 1 se reserva para el turno de personas con discapacidad.

1.2. El proceso selectivo constará de las siguientes fases:

- A) Fase de oposición.
- B) Fase de concurso.

1.3.- Se declara inhábil el mes de agosto a los efectos de cómputo de plazos en el presente proceso selectivo.

##### **2. Requisitos de las personas aspirantes**

2.1.- Todos los requisitos establecidos en la presente base específica deberán poseerse en el día de finalización del plazo de presentación de solicitudes y gozar de los mismos durante todo el proceso selectivo.

2.2.- Para ser admitidas a la realización de las pruebas selectivas, las personas aspirantes deberán reunir los requisitos señalados en la base general segunda, en lo que resulte de aplicación, de la Orden de 17 de junio de 2004, de la Consejería de Hacienda, por la que se aprueban las bases generales que regirán las convocatorias de pruebas selectivas para acceso a los distintos Cuerpos de la Administración Regional, debiendo reunir, además los siguientes requisitos:

- Las personas aspirantes deberán poseer la nacionalidad española o la de otro Estado Miembro de la Unión Europea, así mismo podrán participar los cónyuges de las personas españolas y de las nacionales de otros Estados Miembros de la Unión Europea, siempre que no estén separadas de derecho, así como sus descendientes y los de su cónyuge siempre que no estén separadas de derecho, sean menores de veintiún años o mayores de dicha edad dependientes.

Igualmente, podrán participar las personas incluidas en el ámbito de aplicación de los Tratados Internacionales celebrados por la Unión Europea y ratificados por España en los que sea de aplicación la libre circulación de personas trabajadoras.

- Tener cumplidos dieciséis años y no exceder de la edad máxima de jubilación forzosa.

- Estar en posesión del permiso de conducir clase B.

- Estar en posesión de la titulación de Formación Profesional de Primer Grado, Rama Química o Técnico en Química o en condiciones de obtenerla por haber abonado los derechos para su expedición.

En el caso de titulaciones obtenidas en el extranjero se deberá estar en posesión de la credencial que acredite su homologación o convalidación en su caso. Este requisito no será de aplicación a las personas aspirantes que hubieran obtenido el reconocimiento de su cualificación profesional, en el ámbito de las profesiones reguladas, al amparo de las Disposiciones de Derecho Comunitario.

2.3.- Para poder participar por el turno de discapacidad las personas aspirantes deben tener reconocida una discapacidad igual o superior al 33%, cuyas limitaciones sean compatibles con las funciones a desempeñar, de conformidad con lo dispuesto en el Decreto 93/2011, de 27 de mayo, citado anteriormente.

2.4.- Con carácter previo a la publicación de la lista definitiva de personas aspirantes admitidas y excluidas, las personas aspirantes de los demás estados miembros de la Unión Europea o de estados extracomunitarios cuya lengua oficial no sea el castellano, deberán acreditar su conocimiento mediante la realización de una prueba, en la que exclusivamente se comprobará que poseen el nivel adecuado de comprensión y expresión oral y escrita del castellano.

No obstante lo anterior, no deberán realizar esta prueba quienes estén en posesión del Diploma de español como lengua extranjera nivel B2, regulado por el Real Decreto 1137/2002, de 31 de octubre, o del certificado de aptitud en español para personas extranjeras expedido por las escuelas oficiales de idiomas.

También estarán exentas de realizar dicha prueba, las personas extranjeras que acrediten haber prestado servicios en cualquier Administración Pública española durante al menos un año o ya hubiesen superado dicha prueba en alguna convocatoria anterior y las que hayan obtenido una titulación académica española.

### **3. Solicitudes**

3.1.- La solicitud se realizará mediante el canal electrónico de atención al ciudadano.

No deberá rellenarse, en ningún caso, la solicitud en papel, siendo exclusivamente válida la emitida telemáticamente a través del canal electrónico indicado en el párrafo anterior. La no cumplimentación de la solicitud de conformidad con lo indicado anteriormente será motivo de exclusión no subsanable.

La cumplimentación de la solicitud se registrará por lo establecido en la base general 3.2 de la Orden de 17 de Junio de 2004, de la Consejería de Hacienda, no siendo de aplicación lo dispuesto en el apartado 3.2.1 de dicha base.

Las personas aspirantes que soliciten adaptación de tiempo y medios para la realización del ejercicio deberán aportar hasta el fin del plazo de subsanación de solicitudes ante la Dirección General de Función Pública, informe emitido por la Unidad de valoración del Instituto Murciano de Acción Social (en adelante IMAS) u órgano análogo competente de la Administración General del Estado o de las Comunidades Autónomas donde se especifique el porcentaje de discapacidad y la adaptación de tiempo y/o medios materiales que precisan para la realización de la prueba.

Las personas aspirantes que cumplan las condiciones necesarias formarán parte de la Lista de Espera prevista en la presente convocatoria, salvo que en el apartado procedente de la solicitud indiquen que no desean formar parte de la misma. Asimismo deberán indicar obligatoriamente en la solicitud el número de teléfono móvil y/o correo electrónico, de conformidad con el Pacto de 24 de junio de 2013 de la Mesa Sectorial de Administración y Servicios, por el que se establece el procedimiento para efectuar los llamamientos y actos de adjudicación de plazas procedentes de listas de espera, publicado mediante Resolución de 15 de julio de 2013, de la Secretaría General de la Consejería de Economía y Hacienda (Boletín Oficial de la Región de Murcia de 25 de julio).

Si la convocatoria incluye zonas al rellenar la solicitud se habilitarán para que se marquen las casillas de las zonas donde se desea prestar servicios. Si en la solicitud no aparecen esas casillas es que la lista de espera no contempla zonas.

Las personas aspirantes que pertenezcan a una confesión religiosa, en donde el descanso laboral semanal les impida realizar inexcusable y expresamente pruebas selectivas en un día determinado de la semana, deberán aportar durante el plazo de presentación de instancias ante la Dirección General de Función Pública, una certificación expedida por la autoridad religiosa que corresponda, de su pertenencia a la confesión religiosa que profesen, así como indicar el día de la semana en el que no pueden realizar la citada prueba.

Asimismo, deberán acreditar el precepto legal que les ampara. En el caso de no realizar esta petición en el plazo anteriormente indicado, se entenderán como aceptadas las fechas que el Tribunal establezca para las pruebas selectivas.

La persona solicitante autoriza a la Administración Pública Regional a recabar de las administraciones competentes cuantos datos sean necesarios para verificar la información cumplimentada en la solicitud, a no ser que indique en ésta lo contrario.

3.2.- Para la cumplimentación de la solicitud existen dos opciones:

a) Con certificado digital.

Las personas solicitantes deberán estar en posesión de su certificado digital de usuario/a, para identificarse al inicio del trámite y firmar electrónicamente su solicitud al final del proceso.

Serán válidos al efecto tanto los certificados emitidos por alguna de las Entidades Certificadoras reconocidas por la Comunidad Autónoma de la Región de Murcia, que puede consultar en la dirección electrónica <https://sede.carm.es/eAweb/publico/certificados/CertificadosController.jspf>, entre los que se encuentran el de la Fábrica Nacional de Moneda y Timbre (FNMT), así como el certificado electrónico de autenticación y firma electrónica incluido en el chip del DNI o Documento Nacional de Identidad Electrónico. En el Anexo incorporado a esta Orden se dispone de información adicional.



Las solicitudes se encuentran disponibles en la Sede Electrónica de esta Administración Regional, en <https://sede.carm.es>, apartado "Formularios electrónicos específicos", debiendo cumplimentar el formulario correspondiente al código de procedimiento "2120". El indicado formulario le guiará en el proceso, solicitándole en la última fase que firme digitalmente su solicitud.

Al finalizar la transacción se recomienda guardar el recibo PDF de la solicitud e imprimir las copias de la instancia que sean necesarias si no se realiza el trámite completo vía telemática (por ejemplo, para su validación bancaria si no se dispone de banca electrónica para su abono).

En las copias de la solicitud se encontrará: en la parte superior, la autoliquidación de la tasa para su abono (N28), en la parte inferior, el número de registro telemático de entrada, puesto que la finalización del trámite por esta vía implica la presentación automática de la solicitud en el Registro de Entrada y un código de verificación de custodia (Número de documento); con este código se podrá en un futuro referenciar la transacción realizada en caso necesario y obtener copias auténticas adicionales en cualquier momento a través de la Sede Electrónica indicada anteriormente, en su apartado "Verificación de documentos".

Toda la información requerida se encuentra disponible en el procedimiento "2120" de la "Guía de Procedimientos y Servicios", en [www.carm.es/guiadeservicios](http://www.carm.es/guiadeservicios), desde el que también se podrá acceder al indicado formulario de la solicitud, en el apartado. "Presentación de solicitudes. Dónde y cómo tramitar: Solicitar electrónicamente. Admisión a pruebas selectivas para acceso a la Función Pública Regional".

b) Sin certificado digital.

El formulario de la solicitud a cumplimentar se encuentra disponible en el procedimiento "2120" de la "Guía de Procedimientos y Servicios", en [www.carm.es/guiadeservicios](http://www.carm.es/guiadeservicios), en el apartado. "Presentación de solicitudes. Dónde y cómo tramitar. Presentación de solicitud de inicio sin certificado digital".

Al finalizar la transacción se recomienda guardar el recibo PDF de la solicitud e imprimir las copias de la instancia que sean necesarias (por ejemplo, para su validación bancaria si no dispone de banca electrónica para su abono, ya que en las copias de la solicitud se encontrará el N28 con la autoliquidación de la tasa para su abono).

Hay que tener en cuenta que, en este caso, se deberá presentar necesariamente una copia de la solicitud firmada así como el recibo del abono de la tasa, en su caso, en cualquier lugar o registro de los establecidos en el artículo 16 de la Ley 39/2015, de 1 de octubre, del Procedimiento Administrativo Común de las Administraciones Públicas.

Para tener la consideración de aspirante admitido o admitida, la instancia firmada deberá estar presentada en un registro dentro del plazo reglamentario y, en su caso, haber abonado igualmente la tasa en el banco dentro del mismo plazo.

3.3.- El abono, en su caso, de la tasa correspondiente se hará dentro del plazo de presentación de solicitudes, de conformidad con lo indicado a continuación, se haya cumplimentado la solicitud por cualquiera de las vías a) o b):

Una vez finalizada la solicitud, el recibo PDF que se guarda la persona solicitante contendrá en la parte superior, el código N28 y en la parte inferior, el importe de la tasa a abonar, de acuerdo con la información aportada.

El abono de la tasa correspondiente se deberá realizar dentro del plazo de presentación de solicitudes, mediante pago telemático, a través de los servicios de banca electrónica de las entidades colaboradoras, por ingreso en las mismas o mediante la pasarela de pagos CARM. La relación de Entidades Colaboradoras e importes de las tasas a abonar se incorporan como Anexo a esta Orden.

Están exentas del pago de la tasa las personas que cumplan cualquiera de las siguientes condiciones en el momento del devengo de la tasa:

- a) Ostentar un grado de discapacidad igual o superior al 33%.
- b) Pertener a familias numerosas clasificadas en la categoría especial conforme a la normativa vigente.
- c) Ostentar la condición de víctima del terrorismo legalmente reconocida.
- d) Ser o haber sido víctima de violencia de género.

Se aplicará una bonificación/reducción de la tasa a las personas que cumplan cualquiera de las siguientes condiciones en el momento del devengo de la tasa.

- a) Pertener a familias numerosas clasificadas en la categoría general conforme a la normativa vigente.
- b) Estar en situación de desempleo, conforme a la normativa vigente.
- c) Ser titular del Carnet Joven.

En el caso de exención del pago o reducción de tasas la Administración podrá requerir, en cualquier momento, la documentación justificativa que se indica a continuación:

a) El grado discapacidad igual o superior al 33%, se acreditará mediante certificado expedido por el IMAS u órgano análogo competente de la Administración General del Estado o de las Comunidades Autónomas.

b) La condición de familia numerosa clasificada en la categoría especial, se acreditará mediante el título, carnet o certificado de familia numerosa de categoría especial.

c) La condición de víctima del terrorismo, se acreditará por sentencia firme que reconozca el derecho a ser indemnizado en concepto de responsabilidad civil como víctima del terrorismo o por cualquier medio de prueba admisible en derecho.

d) La condición de víctima de violencia de género, se acreditará mediante una sentencia condenatoria por un delito de violencia de género, una orden de protección o cualquier otra resolución judicial que acuerde una medida cautelar a favor de la víctima, o bien por el informe del Ministerio Fiscal que indique la existencia de indicios de que la demandante es víctima de violencia de género. También podrán acreditarse las situaciones de violencia de género mediante informe o certificado de los servicios sociales, de los servicios especializados, o de los servicios de acogida destinados a víctimas de violencia de género de la Administración Pública competente.

e) La condición de familia numerosa clasificada en la categoría general, se acreditará mediante el título, carnet o certificado de familia numerosa de categoría general.

f) La situación de desempleo se acreditará mediante tarjeta o certificado expedido por el órgano competente.

g) Ser titular del Carnet Joven se acreditará mediante la presentación del mismo expedido por el órgano competente.

El impago del importe de la tasa dentro del plazo de presentación de solicitudes será motivo de exclusión irrevocable, no subsanable.

Si se detectase falsedad o inexistencia de la documentación necesaria para tener derecho a la exención o reducción de la tasa, las personas aspirantes serán excluidas del proceso selectivo.

3.4.- El plazo de presentación de solicitudes será de 20 días hábiles a partir del día siguiente al de la publicación de la presente Orden en el "Boletín Oficial de la Región de Murcia" y la solicitud se dirigirá al Excmo. Sr. Consejero de Presidencia y Hacienda.

3.5.- Con respecto al cómputo de plazos para la presentación electrónica, de acuerdo con lo dispuesto en el artículo 31 de la Ley 39/2015, de 1 de octubre, del Procedimiento Administrativo Común de las Administraciones Públicas, los registros electrónicos que permitirán la presentación de solicitudes, escritos y comunicaciones todos los días del año durante las veinticuatro horas, se regirán a efectos de cómputo de los plazos imputables tanto a las personas interesadas como a las Administraciones Públicas, por la fecha y hora oficial de la sede electrónica de acceso.

#### **4. Admisión de las personas aspirantes**

4.1.- La admisión de las personas aspirantes se regirá por lo previsto en la base general cuarta de la citada Orden de 17 de junio de 2004, de la Consejería de Hacienda.

4.2.- Las personas aspirantes que deseen modificar su instancia en relación con su petición de formar parte o no de la Lista de Espera o modificar las zonas solicitadas, si las hubiera, podrán hacerlo en el plazo de los 10 días hábiles de subsanación de defectos a que se refiere la base general 4.2 de la Orden de 17 de junio de 2004, de la Consejería de Hacienda.

#### **5. Tribunal**

5.1.- Al Tribunal calificador le corresponde el desarrollo y calificación del proceso selectivo, de conformidad con lo establecido en la base general quinta de la Orden de 17 de junio de 2004, de la Consejería de Hacienda.

5.2.- El Tribunal estará compuesto por una persona titular de la Presidencia, otra de la Secretaría y tres de las vocalías (primera, segunda y tercera), debiendo designarse el mismo número de miembros suplentes. La composición concreta del Tribunal se anunciará en la Orden por la que se aprueban las listas de personas admitidas y excluidas.

5.3.- Las personas miembros del Tribunal calificador están sujetas a los supuestos de abstención y recusación previstos en los artículos 23 y 24 de la Ley 40/2015, de 1 de octubre, de Régimen Jurídico del Sector Público. No podrán formar parte del Tribunal calificador aquellas personas que hubiesen realizado tareas de preparación de personas aspirantes a pruebas selectivas en los tres años inmediatamente anteriores a la publicación de esta convocatoria.

5.4.- La designación y actuación del Tribunal se regirá por lo dispuesto en la normativa básica estatal, la normativa regional de desarrollo y supletoriamente por la Ley 40/2015, de 1 de octubre, de Régimen Jurídico del Sector Público.

5.5.- A efectos de comunicaciones y demás incidencias el Tribunal Calificador tendrá su sede en la Dirección General de Función Pública, avda. Infante D. Juan Manuel, 14, de Murcia.

## 6. Fase de oposición

6.1.- La fase de oposición supondrá el ochenta por ciento del total de la puntuación del proceso selectivo y la fase de concurso supondrá un veinte por ciento de la puntuación total del proceso selectivo.

6.2.- El programa que ha de regir en el proceso selectivo es el siguiente:

El programa de materias comunes es el establecido en la Orden de 27 de abril de 2016, de la Consejería de Hacienda y Administración Pública por la que se aprueban los programas de materias comunes de las pruebas selectivas para acceso a los Cuerpos Superior Facultativo, Técnico, Técnicos Especialistas y Técnicos Auxiliares de la Administración Pública Regional (BORM nº 113, de 17 de mayo de 2016).

El programa de materias específicas es el establecido en la Orden de 23 de enero de 2020 de la Consejería de Presidencia y Hacienda, por la que se aprueba el programa de materias específicas de las pruebas selectivas para ingreso en la Administración Pública Regional en el Cuerpo de Técnicos Auxiliares, opción Laboratorio (Boletín Oficial de la Región de Murcia nº 21, de 27 de enero de 2020).

Las referencias normativas contenidas en las Órdenes que aprueban los programas, se entenderán hechas a las normas vigentes en el momento de la realización de los correspondientes ejercicios.

6.3.- Los ejercicios que han de regir el proceso selectivo son los establecidos en la Orden de 23 de enero de 2001, de la Consejería de Economía y Hacienda por la que se aprueban los ejercicios de las pruebas selectivas para acceso a los Cuerpos Superior Facultativo, Técnico, de Técnicos Especialistas y de Técnicos Auxiliares de la Administración Regional (BORM nº 32, de 8 de febrero de 2001).

6.4.- El desarrollo de los ejercicios se ajustará a lo dispuesto en la base general sexta de la Orden de 17 de junio de 2004, de la Consejería de Hacienda.

6.5.- La actuación de las personas opositoras se iniciará por orden alfabético, comenzando por la letra D.

6.6.- Las personas aspirantes que obtengan en cada ejercicio una puntuación igual o superior al 75% de la máxima prevista para el mismo, quedarán exentas de su realización en la convocatoria por el sistema de acceso libre siguiente, computándosele una puntuación equivalente a la obtenida, siempre y cuando sea análogo en contenido y puntuación máxima posible. El tiempo entre la convocatoria en la que obtenga la puntuación anteriormente indicada y la inmediatamente siguiente no podrá superar los 3 años, a contar desde la fecha de publicación de la presente convocatoria, conforme lo establecido en la base general 6.2.4 de la Orden de 17 de junio de 2004, de la Consejería de Hacienda.

Lo dispuesto anteriormente no se aplicará al último ejercicio de las presentes pruebas selectivas.

6.7.- El primer ejercicio del proceso selectivo comenzará a partir del mes de noviembre de 2020 determinándose el lugar y la fecha concreta en la Orden que apruebe la lista de personas admitidas y excluidas.

6.8.- La lista de personas aprobadas en la fase de oposición se regirá por lo establecido en la base general 6.3 de la Orden de 17 de junio de 2004, de la Consejería de Hacienda.

6.9.- Esta fase tiene carácter eliminatorio.

## 7. Fase de concurso

7.1.- Todos los méritos deberán poseerse a la fecha de la finalización del plazo de presentación de solicitudes de participación en el proceso selectivo, valorándose hasta esa misma fecha.

7.2.- En esta fase, que no tendrá carácter eliminatorio, la puntuación total no podrá superar los 5 puntos y se valorarán los siguientes méritos de acuerdo a lo establecido en la base general 7.4 de la Orden 17 de junio de 2004, de la Consejería de Hacienda:

1.- Experiencia obtenida por servicios prestados: hasta 2,500 puntos.

a) Experiencia obtenida por servicios prestados en la Administración Pública de la Región de Murcia, o en la Administración General del Estado cuando se trate de competencias transferidas a la Comunidad Autónoma de la Región de Murcia, en el Cuerpo, Escala y Opción objeto de la presente convocatoria, o en categorías estatutarias o profesionales asimiladas de personal estatutario o laboral.

Los servicios se valorarán a razón de un 5%, de la puntuación total de la fase de concurso, por año completo o la doceava parte por mes o fracción completa de 30 días, con el límite de 10 años.

b) Experiencia obtenida por servicios prestados en la Administración General del Estado, cuando se trate de materias cuyas competencias no hayan sido transferidas a la Comunidad Autónoma de la Región de Murcia, o en otras Administraciones Públicas en Cuerpos, Escalas y Opciones, o en categorías estatutarias o profesionales de personal estatutario o laboral que tengan atribuidas funciones similares a las propias del Cuerpo, Escala y Opción objeto de esta convocatoria.

Los servicios se valorarán a razón de un 2,5%, de la puntuación total de la fase de concurso, por año completo o la doceava parte por mes o fracción completa de 30 días, con el límite de 10 años.

La suma de las puntuaciones de los apartados a) y b) no podrá superar los 2,500 puntos.

2.- Formación y perfeccionamiento: hasta 1 punto.

Se valorarán por este apartado las acciones de formación y perfeccionamiento que hayan sido convocadas, organizadas u homologadas por Institutos o Escuelas Oficiales de Formación de personal funcionario. Asimismo, y para el personal sanitario, las que hayan sido convocadas, organizadas, homologadas o certificadas por la Comisión de formación continuada del Sistema Nacional de Salud y las declaradas de interés científico sanitario por la Consejería competente en materia de Sanidad. Los cursos que vengán indicados en días tendrán la valoración de 4 horas por día.

La puntuación máxima alcanzable por este apartado se obtendrá con 300 horas de formación.

3.- Titulaciones académicas: hasta 0,750 puntos.

a) Por tener una titulación de igual nivel, distinta a la exigida y alegada para el acceso al Subgrupo al que se presenta, se valorará con 0,225 puntos.

b) Por tener el grado de doctor o una titulación de superior nivel a la exigida y alegada para el acceso al Subgrupo al que se presenta, se valorará con 0,525 puntos.

c) Por tener el título, diploma o certificado en lenguas extranjeras de nivel B2 o superior de un idioma, de conformidad con lo establecido en el Decreto 43/2015, de 27 de marzo, por el que se establece un sistema de reconocimiento de la competencia en lenguas extranjeras en la Comunidad Autónoma de la Región de Murcia (BORM n.º 74 de 31 de marzo), se valorará con 0,150 puntos.

4.- Ejercicios aprobados: hasta 0,750 puntos.

Se valorarán hasta una puntuación máxima de 0,750 puntos, a razón de 0,375 puntos por ejercicio aprobado en las pruebas selectivas. Se establecen como dos últimas convocatorias para su cómputo, las siguientes:

- Orden de 20 de junio de 2007, de la Consejería de Economía y Hacienda, por la que se convocan pruebas selectivas para cubrir 6 plazas del Cuerpo de Técnicos Auxiliares, Opción Laboratorio de la Administración Regional, por el sistema de medidas excepcionales de estabilidad en el empleo público (BORM nº 148, de 29 de junio de 2007).

- Orden de 22 de febrero de 2006, de la Consejería de Economía y Hacienda, por la que se convocan pruebas selectivas para cubrir 3 plazas del Cuerpo de Técnicos Auxiliares, opción Laboratorio de la Administración Regional, por el turno de acceso libre (BORM nº 46, de 24 de febrero de 2006).

7.3.- Las personas aspirantes que hubiesen superado la fase de oposición dispondrán de un plazo de 10 días hábiles, desde el siguiente al de la exposición de la Resolución definitiva que contenga dicha relación, para presentar ante la Dirección General de Función Pública, la siguiente documentación:

a) Certificación acreditativa de los servicios prestados, en su caso, con carácter previo a las transferencias de competencias a la Comunidad Autónoma de la Región de Murcia, así como de los servicios prestados en el Servicio Murciano de Salud, expedida por el órgano que tenga atribuido el ejercicio de las competencias en materia de personal, de conformidad con la base específica 7.2.1 apartado a).

Cualesquiera otros servicios prestados a la Administración Pública de la Región de Murcia no deberán ser aportados, siendo facilitados de oficio al Tribunal por la Dirección General de Función Pública.

b) Certificación acreditativa de los servicios prestados en otras Administraciones Públicas, previstos en la base específica 7.2.1 apartado b), expedida por el órgano que tenga atribuido el ejercicio de las competencias en materia de personal.

c) Certificados o Diplomas de aprovechamiento de los cursos, o fotocopias compulsadas de los mismos.

No será necesario presentar certificado de los cursos realizados en la Escuela de Formación e Innovación de la Administración Pública, siendo facilitados de oficio al Tribunal por la Dirección General de Función Pública.

d) Titulaciones académicas o fotocopias compulsadas de las mismas.

e) Las personas aspirantes que hubiesen superado los ejercicios previstos en la base 7.2.4 de esta Orden, no precisarán acreditarlos. Dicha información será aportada de oficio al Tribunal por la Dirección General de Función Pública.

7.4.- La puntuación obtenida en la fase de concurso se sumará a la total obtenida en la fase de oposición, resultando de este modo la puntuación total del concurso-oposición. En caso de empate se estará a lo dispuesto en la base general octava de la Orden de 17 de junio de 2004, de la Consejería de Hacienda.

## **8. Resolución de personas seleccionadas, relación complementaria de personas aprobadas, presentación de documentos, nombramiento como personal funcionario de carrera y toma de posesión**

8.1.- Se regirán por lo establecido en las bases generales novena, décima, undécima y duodécima, aprobadas por Orden de 17 de junio de 2004. de la Consejería de Hacienda.

8.2.- La Dirección General de Función Pública ofertará para su ocupación con carácter provisional al personal de nuevo ingreso procedente de estas pruebas selectivas en el municipio elegido, los siguientes puestos según el orden de prelación que a continuación se señala:

a) Los puestos de trabajo desempeñados por el personal interino que haya superado el proceso selectivo y vayan a ser nombrados personal funcionario de carrera.

b) Preferentemente, los puestos considerados base o primer destino y que no se encuentren efectivamente desempeñados, vacantes, estén o no reservados a personal funcionario de carrera, en su caso.

c) Y los puestos que se encuentren desempeñados por el personal interino de menor antigüedad en el Cuerpo, Escala y, en su caso, Opción objeto de la presente convocatoria en la Administración Regional en cómputo total.

## **9. Período de prácticas y acción formativa**

9.1.- El período de prácticas se regirá por lo dispuesto en la base general decimotercera de la Orden de 17 de junio de 2004, de la Consejería de Hacienda.

9.2.- Finalizado el proceso selectivo y tras la toma de posesión, la Orden de nombramiento como personal funcionario de carrera podrá establecer la obligación de realizar una acción formativa, que será organizada por la Escuela de Formación e Innovación de la Administración Pública de la Región de Murcia.

## **10. Lista de espera**

10.1.-La lista de espera derivada del Cuerpo, Escala y Opción objeto de la presente convocatoria, se confeccionará con arreglo a lo establecido en la base decimocuarta de la Orden de 17 de junio de 2004, de la Consejería de Hacienda, por la que se aprueban las bases generales que regirán las convocatorias de pruebas selectivas para acceso a los distintos Cuerpos de la Administración Regional, modificada por el apartado Sexto punto 2 del Acuerdo de 13 de diciembre de 2018 de la Mesa Sectorial de Administración y Servicios sobre criterios aplicables a los procesos selectivos derivados de Oferta de Empleo Público y Oferta de Empleo Extraordinaria del periodo 2017 a 2020.

10.2. La lista de espera derivada de las presentes pruebas selectivas tendrá la consideración de lista de espera de carácter permanente.

La lista de espera que se constituya será considerada la primera lista de espera de carácter permanente, debiendo procederse a la valoración inicial de todos los méritos de las personas aspirantes con arreglo al baremo previsto en la base específica 10.4 de esta Orden.

Dicha lista se formará con las personas aspirantes que en la correspondiente solicitud de participación en el proceso selectivo hayan manifestado el deseo de formar parte de la misma y cumplan las condiciones indicadas en la base específica 10.3 de esta Orden.



A los efectos anteriores y vista la Resolución del Tribunal Calificador por la que se apruebe la relación de personas aspirantes que han superado el primer ejercicio, la Dirección General de Función Pública, dentro del plazo de 25 días hábiles desde su publicación, dictará la Resolución que contenga la relación de personas aspirantes con derecho a formar parte de la lista de espera de acuerdo con las reglas indicadas en la base específica 10.3 de esta Orden. Dicha Resolución será facilitada de oficio al Tribunal Calificador.

10.3.- Las personas aspirantes que tendrán derecho a formar parte de la lista de espera previa solicitud serán:

a) Las personas aspirantes que han obtenido, al menos, el 30% de la puntuación máxima alcanzable en el primer ejercicio de la fase de oposición.

b) Las personas aspirantes que ya formaran parte de la lista de espera en vigor del Cuerpo, Escala y Opción objeto de esta convocatoria podrán permanecer en la misma, siempre que se presenten al menos, al primer ejercicio de las presentes pruebas selectivas, sin que sea necesario obtener una puntuación mínima.

La no presentación a las presentes pruebas selectivas determinará la exclusión en la lista de Espera. Las personas aspirantes que hubiesen sido excluidos de la lista de espera en vigor, por cualquier causa, requerirán superar el 30% de la puntuación máxima alcanzable en el primer ejercicio de la fase de oposición, para volver a formar parte de la misma.

El orden de las personas aspirantes en la lista de espera será aquel que se obtenga por el orden de puntuación alcanzada en la baremación, una vez aplicado el baremo recogido en la base específica 10.4.

10.4.- Todos los méritos deberán poseerse a la fecha de finalización del plazo de presentación de solicitudes de participación en las pruebas selectivas, valorándose hasta esa misma fecha.

Los méritos y su valoración se ajustarán al siguiente baremo, sin que la puntuación total pueda superar los 106 puntos.

a) Calificaciones obtenidas por los ejercicios realizados.

Las calificaciones obtenidas en los ejercicios de la fase de oposición según lo dispuesto en la base 6.3. de la presente Orden, se valorarán de modo proporcional, teniendo en cuenta la puntuación máxima alcanzable en la fase de oposición y la obtenida por la persona aspirante, en relación con la máxima alcanzable por este apartado, que será de 40 puntos.

La valoración de las puntuaciones obtenidas por los ejercicios realizados se efectuará teniendo en cuenta la mejor puntuación de las obtenidas en los ejercicios de la fase de oposición a los que la persona aspirante se haya presentado en las tres últimas convocatorias para acceso al Cuerpo, Escala u Opción objeto de esta convocatoria, incluida la presente.

b) Experiencia.

b.1) Experiencia obtenida por servicios prestados en la Administración Pública Regional o en la Administración General del Estado cuando se trate de competencias transferidas a la Comunidad Autónoma de la Región de Murcia, en el Cuerpo, Escala y Opción objeto de esta convocatoria, o en categorías estatutarias o profesionales asimiladas de personal laboral.

La puntuación máxima de 60 puntos se obtendrá con un máximo de 10 años hasta un máximo de 6 puntos por año completo o 0,50 por mes o fracción completa de 30 días.

b.2) Experiencia obtenida por servicios prestados en la Administración General del Estado cuando se trate de materias cuyas competencias no hayan sido transferidas a la Comunidad Autónoma de la Región de Murcia, o en otras Administraciones Públicas españolas en Cuerpos, Escalas y Opciones objeto de esta convocatoria, o en categorías estatutarias o profesionales asimiladas de personal laboral.

La puntuación máxima de 60 puntos se obtendrá con un máximo de 20 años hasta un máximo de 3 puntos por año completo o 0,25 por mes o fracción completa de 30 días.

En ningún caso serán objeto de valoración por este apartado b) los servicios prestados en régimen de colaboración social, contratos civiles, mercantiles o administrativos que se rijan por la Ley 9/2017, de 8 de noviembre, de Contratos del Sector Público, por la que se transponen al ordenamiento jurídico español las Directivas del Parlamento Europeo y del Consejo 2014/23/UE y 2014/24/UE, de 26 de febrero de 2014.

Las sumas de los apartados b.1) y b.2) no podrá superar los 60 puntos.

c) Formación y perfeccionamiento.

Se valorarán por este apartado las acciones de formación y perfeccionamiento que hayan sido convocadas, organizadas u homologadas por Institutos o Escuelas Oficiales de Formación de Funcionarios. Asimismo, y para el personal sanitario, las que hayan sido convocadas, organizadas, homologadas o certificadas por la Comisión de formación continuada del Sistema Nacional de Salud y las declarados de interés científico sanitario por la Consejería competente en materia de Sanidad. Los cursos que vengán indicados en días tendrán la valoración de 4 horas por día.

Se valorará la formación con la certificación que acredite la asistencia y aprovechamiento de la misma.

La puntuación máxima alcanzable por este apartado se obtendrá con 300 horas de formación. Valorándose a 0,01 puntos por hora de formación.

La suma de puntuaciones por este apartado no podrá superar los 3 puntos.

d) Titulaciones.

Las titulaciones académicas distintas de las necesarias para el acceso al Cuerpo, Escala y Opción objeto de esta convocatoria, se valorarán de la siguiente manera:

Por tener una titulación de igual nivel a la exigida y alegada: 1 punto.

Por tener el grado de doctor o una titulación de superior nivel a la exigida y alegada: 2 puntos.

Por tener el título, diploma o certificado en lenguas extranjeras de nivel B2 o superior de un idioma, de conformidad con lo establecido en el Decreto 43/2015, de 27 de marzo, por el que se establece un sistema de reconocimiento de la competencia en lenguas extranjeras en la Comunidad Autónoma de la Región de Murcia (BORM n.º 74 de 31 de marzo): 1 punto.

La puntuación máxima alcanzable por este apartado no podrá superar los 3 puntos.

10.5.- Las personas aspirantes, en el plazo de 15 días hábiles, desde el siguiente a la exposición de la Resolución de la Dirección General de Función Pública que contenga la relación de las personas con derecho a formar parte de la lista de espera, presentarán ante la misma, la siguiente documentación:

a) Certificación acreditativa de los servicios prestados en su caso, con carácter previo a la transferencia de competencias a la Comunidad Autónoma de la Región de Murcia, así como de los servicios prestados a las Gerencias de Atención Primaria y Especializada del Servicio Murciano de Salud, expedida por el órgano competente que tenga atribuido el ejercicio de las competencias en materia de personal.

Cualesquiera otros servicios prestados a la Administración Pública de la Región de Murcia no deberán ser aportados por las personas solicitantes, siendo facilitados de oficio al Tribunal por la Dirección General de Función Pública.

b) Certificación acreditativa de los servicios prestados en otras Administraciones Públicas, previstos en el apartado anterior 10.4.b.2), expedida por el órgano competente que tenga atribuido el ejercicio de las competencias en materia de personal.

c) Certificados o Diplomas de aprovechamiento de los cursos.

No será necesario presentar certificado de los cursos realizados en la Escuela de Formación e Innovación de la Administración Pública, siendo facilitados de oficio al Tribunal por la Dirección General de Función Pública.

d) Titulaciones académicas.

10.6.- Finalizada la valoración, en caso de empate entre las personas aspirantes el Tribunal deberá dirimir el mismo por las mayores puntuaciones obtenidas en los apartados del baremo previsto en el apartado 10.4 de esta base específica y con los máximos establecidos en cada uno, de conformidad con el siguiente orden:

1.- Apartado b)

2.- Apartado a)

3.- Apartado c)

4.- Apartado d)

5.- El tener acreditada la condición de víctima de violencia de género.

6.- El tener acreditada la condición de víctima de violencia terrorista.

7.- El sexo infra-representado en el Cuerpo, Escala y Opción objeto de esta convocatoria, en el supuesto de que lo hubiera.

8.- Sorteo efectuado en sesión pública.

Aquellas personas aspirantes que tengan reconocida la condición de víctima de violencia de género y de violencia terrorista, deberán acreditarlo en el plazo señalado en el apartado 10.5 de esta base, mediante la presentación de la documentación que se indica en la base 3.3 de esta orden, en cualquiera de los lugares establecidos en el artículo 16 de la Ley 39/2015, de 1 de octubre, del Procedimiento Administrativo Común de las Administraciones Públicas, dirigida a la Dirección General de Función Pública.

10.7.- El Tribunal, en el plazo de un mes desde la exposición de la Resolución que contenga la relación de personas aspirantes que resulten seleccionadas, hará pública en la Dirección General de Función Pública, Resolución provisional conteniendo la valoración de los méritos de las personas aspirantes.

Contra dicha Resolución se podrá formular reclamación en el plazo de 5 días hábiles.

Vistas la reclamaciones y dentro de los tres días hábiles siguientes, se dictará Resolución definitiva de la valoración efectuada.

10.8.- El Consejero de Presidencia y Hacienda, en el plazo de 30 días hábiles a partir de la exposición de la Resolución a que se refiere el apartado anterior, dictará Orden declarando la entrada en vigor de la lista de espera así constituida y derogando, en su caso, la anteriormente vigente.

10.9.- El orden de prelación de la lista de espera derivada de la presente convocatoria, será el establecido en la base general 14.3 de la Orden de 17 de junio de 2004, de la Consejería de Hacienda.

10.10.- La Lista de Espera se regirá, en lo que le resulte de aplicación, por las disposiciones contenidas en la Orden de 27 de julio de 2001, de la Consejería de Economía y Hacienda, por la que se regula la selección de personal interino y laboral temporal de la Administración Pública Regional (BORM n.º 186, de 11 de agosto de 2001).

### **11. Norma final**

Contra la presente Orden, que pone fin a la vía administrativa, cabe interponer con carácter potestativo recurso de reposición ante el Excmo. Sr. Consejero de Presidencia y Hacienda, en el plazo de un mes a contar desde el día siguiente a su publicación en el "Boletín Oficial de la Región de Murcia" o bien recurso contencioso-administrativo ante la Jurisdicción Contencioso-administrativa, en el plazo de dos meses contados a partir del día siguiente a su publicación en el "Boletín Oficial de la Región de Murcia".

Murcia, a 3 de marzo de 2020.—El Consejero de Presidencia y Hacienda, Javier Celdrán Lorente.

**ANEXO****INFORMACIÓN ADICIONAL****1. INFORMACIÓN SOBRE CERTIFICADOS DIGITALES.**

En la dirección electrónica:

<https://sede.carm.es/eAweb/publico/certificados/CertificadosController.jspf>

puede obtener información sobre los proveedores o prestadores de servicios de certificación que expiden certificados electrónicos con la firma electrónica incorporados a la plataforma de administración electrónica de la CARM.

**2. CÓMO OBTENER EL CERTIFICADO DIGITAL DE LA FÁBRICA NACIONAL DE MONEDA Y TIMBRE (FNMT):**

Para la obtención de su certificado digital de usuario habrá de conectarse a la página CERES en <https://www.sede.fnmt.gob.es/certificados>.

**3. INFORMACIÓN RESPECTO DEL IMPORTE DE LA TASA, ENTIDADES COLABORADORAS Y MEDIOS PARA EL ABONO.**

El abono de la tasa podrá hacerse a través de una de las dos posibles formas de pago siguientes:

a) **Mediante ingreso:** en las siguientes entidades colaboradoras según los correspondientes códigos de transacción, presentando una copia de la solicitud:

ENTIDADES BANCARIAS	CÓDIGOS TRANSACCIÓN
BANKINTER	A228
BBVA	TRN 1375
BANCO SANTANDER	R.E.T.O.
BANKIA	TX117
BANCO SABADELL	IC2300
CAJA RURAL CENTRAL	TLPVT555
CAIXABAK	RCA (F5)
TARGOBANK, S.A.	474
CAJAMAR	HACIEN
CAJA RUAL REGIONAL SAN AGUSTIN	EXP125
BANCO POPULAR	CbrTrbCCAA

b) **Mediante pago telemático:** A través de los servicios de banca electrónica de las entidades colaboradoras que se citan a continuación. Para ello deberá tener contratado previamente este servicio con la entidad y acceder al sitio web correspondiente e indicar el N28 que aparecerá en su copia de la instancia presentada telemáticamente.

ENTIDADES BANCARIAS
BANCO SABADELLCAM
LA CAIXA (LIENA ABIERTA)
BBVA (BBVA NET)
BANKINTER (EBANKINTER.COM)
BANCO POPULAR (Bank on line)
CAJAMAR
CAJA RURAL (BANCA A DISTANCIA)

c) **Mediante la pasarela de pagos CARM en la página <https://pasarelapago.carm.es>**

Los importes de la Tasa por actuaciones en materia de Función Pública Regional para el ejercicio 2020 son los siguientes:

Grupo	Importe Tasa Completa	Importe Tasa Paro/familia numerosa general	Importe Tasa Joven	Carnet
A1	48,61	24,30	38,89	
A2	38,78	19,39	31,02	
C1	25,31	12,65	20,25	
C2	13,75	6,87	11,00	

# I. COMUNIDAD AUTÓNOMA

## 2. AUTORIDADES Y PERSONAL

Consejería de Presidencia y Hacienda

**1443 Orden de 3 de marzo de 2020 de la Consejería de Presidencia y Hacienda, por la que se convocan pruebas selectivas de acceso libre para cubrir 2 plazas del Cuerpo de Técnicos Auxiliares, opción Automoción de la Administración Pública Regional. (Código DFX36L19-7).**

En cumplimiento de lo dispuesto en el en el Decreto 245/2018, de 19 de diciembre, por el que se aprueba la Oferta de Empleo Público de la Administración Pública de la Región de Murcia correspondiente al año 2018 (Boletín Oficial de la Región de Murcia número 293, de 21 de diciembre de 2018), con el fin de atender las necesidades de personal de la Administración Regional y en uso de las competencias que me atribuyen los artículos 12 y 24 del Texto Refundido de la Ley de la Función Pública de la Región de Murcia, aprobado por Decreto Legislativo 1/2001, de 26 de enero,

**Dispongo:**

**Primero.**

Convocar pruebas selectivas para acceso al Cuerpo de Técnicos Auxiliares, opción Automoción de la Administración Pública Regional.

**Segundo.**

Con objeto de facilitar la información sobre el presente proceso selectivo se encuentra a disposición de las personas interesadas, en Internet la página web con la siguiente dirección <http://empleopublico.carm.es/>, así como en el Tablón de Anuncios del Registro General de la Comunidad Autónoma de la Región de Murcia (en adelante CARM), localizado en la Oficina Corporativa de Atención al Ciudadano de carácter general (Avda. Infante D. Juan Manuel, 14, de Murcia).

De manera complementaria, las personas aspirantes recibirán información sobre el desarrollo del proceso selectivo mediante mensajes a la dirección de correo electrónico que faciliten en su solicitud. Esta comunicación carecerá de efectos jurídicos y no podrá sustituir a las publicaciones legalmente establecidas.

**Tercero.**

Dichas pruebas selectivas se regirán por lo dispuesto en el Decreto 245/2018, de 19 de diciembre, por el que se aprueba la Oferta de Empleo Público de la Administración Pública de la Región de Murcia correspondiente al año 2018 (Boletín Oficial de la Región de Murcia número 293, de 21 de diciembre de 2018), en el Acuerdo de la Mesa Sectorial de Administración y Servicios sobre criterios aplicables a los procesos selectivos derivados de Oferta de Empleo Público y Oferta de Empleo Extraordinaria del periodo 2017 a 2020, ratificado por Acuerdo del Consejo de Gobierno de 19 de diciembre de 2018 (Boletín Oficial de la Región de Murcia número 293, de 21 de diciembre de 2018), en el Decreto 6/2006, de 10 de febrero, por el que se regula la composición, designación y funcionamiento de los tribunales calificadoros de las pruebas selectivas para acceso a la Función

Pública Regional (Boletín Oficial de la Región de Murcia número 35, de 11 de febrero de 2006), en el Pacto Administración Regional y Organizaciones Sindicales sobre el procedimiento para la designación de los vocales de los Tribunales Calificadores de pruebas selectivas para acceso a la Función Pública Regional, publicado por Resolución de 20 de octubre de 2015, de la Secretaría General de la Consejería de Hacienda y Administración Pública (BORM nº 247, de 26 de octubre de 2015), en el Decreto nº 93/2011, de 27 de mayo, sobre el acceso y la provisión de puestos de trabajo de personas con discapacidad en la Función Pública de la Administración Pública de la Región de Murcia (Boletín Oficial de la Región de Murcia número 127, de 4 de junio de 2011), por las presentes bases específicas y, en lo no previsto en éstas, por la Orden de 17 de junio de 2004, de la Consejería de Hacienda, por la que se aprueban las bases generales que regirán las convocatorias de pruebas selectivas para acceso a los distintos Cuerpos de la Administración Regional (Boletín Oficial de la Región de Murcia número 146, de 26 de junio de 2004).

#### **Cuarto.**

De conformidad con lo dispuesto en la Disposición Adicional Primera de la anteriormente citada Orden de 17 de junio de 2004, de la Consejería de Hacienda, se dictan las siguientes

#### **Bases específicas:**

##### **1. Normas generales.**

1.1.- Se convocan pruebas selectivas de acceso libre para cubrir 2 plazas del Cuerpo de Técnicos Auxiliares, Opción Automoción de la Administración Pública Regional.

1.2. El proceso selectivo constará de las siguientes fases:

A) Fase de oposición.

B) Fase de concurso.

1.3.- Se declara inhábil el mes de agosto a los efectos de cómputo de plazos en el presente proceso selectivo.

##### **2. Requisitos de las personas aspirantes.**

2.1.- Todos los requisitos establecidos en la presente base específica deberán poseerse en el día de finalización del plazo de presentación de solicitudes y gozar de los mismos durante todo el proceso selectivo.

2.2.- Para ser admitidas a la realización de las pruebas selectivas, las personas aspirantes deberán reunir los requisitos señalados en la base general segunda, en lo que resulte de aplicación, de la Orden de 17 de junio de 2004, de la Consejería de Hacienda, por la que se aprueban las bases generales que regirán las convocatorias de pruebas selectivas para acceso a los distintos Cuerpos de la Administración Regional, debiendo reunir, además los siguientes requisitos:

- Las personas aspirantes deberán poseer la nacionalidad española o la de otro Estado Miembro de la Unión Europea, así mismo podrán participar los cónyuges de las personas españolas y de las nacionales de otros Estados Miembros de la Unión Europea, siempre que no estén separadas de derecho, así como sus descendientes y los de su cónyuge siempre que no estén separadas de derecho, sean menores de veintiún años o mayores de dicha edad dependientes.



Igualmente, podrán participar las personas incluidas en el ámbito de aplicación de los Tratados Internacionales celebrados por la Unión Europea y ratificados por España en los que sea de aplicación la libre circulación de personas trabajadoras.

- Tener cumplidos dieciséis años y no exceder de la edad máxima de jubilación forzosa.

- Estar en posesión del permiso de conducir clase B.

- Estar en posesión de la titulación de Formación Profesional de Primer Grado, Rama Metal, especialidad Mecánica o Rama Automoción, especialidad Mecánica del Automóvil o Rama Agraria, especialidad en Mecánica Agrícola o Técnico en Mantenimiento Vehículos Autopropulsados, ciclo Electrónicamecánica de Vehículos o en condiciones de obtenerla por haber abonado los derechos para su expedición.

En el caso de titulaciones obtenidas en el extranjero se deberá estar en posesión de la credencial que acredite su homologación o convalidación en su caso. Este requisito no será de aplicación a las personas aspirantes que hubieran obtenido el reconocimiento de su cualificación profesional, en el ámbito de las profesiones reguladas, al amparo de las Disposiciones de Derecho Comunitario.

2.3.- Con carácter previo a la publicación de la lista definitiva de personas aspirantes admitidas y excluidas, las personas aspirantes de los demás estados miembros de la Unión Europea o de estados extracomunitarios cuya lengua oficial no sea el castellano, deberán acreditar su conocimiento mediante la realización de una prueba, en la que exclusivamente se comprobará que poseen el nivel adecuado de comprensión y expresión oral y escrita del castellano.

No obstante lo anterior, no deberán realizar esta prueba quienes estén en posesión del Diploma de español como lengua extranjera nivel B2, regulado por el Real Decreto 1137/2002, de 31 de octubre, o del certificado de aptitud en español para personas extranjeras expedido por las escuelas oficiales de idiomas.

También estarán exentas de realizar dicha prueba, las personas extranjeras que acrediten haber prestado servicios en cualquier Administración Pública española durante al menos un año o ya hubiesen superado dicha prueba en alguna convocatoria anterior y las que hayan obtenido una titulación académica española.

### **3. Solicitudes**

3.1.- La solicitud se realizará mediante el canal electrónico de atención al ciudadano.

No deberá rellenarse, en ningún caso, la solicitud en papel, siendo exclusivamente válida la emitida telemáticamente a través del canal electrónico indicado en el párrafo anterior. La no cumplimentación de la solicitud de conformidad con lo indicado anteriormente será motivo de exclusión no subsanable.

La cumplimentación de la solicitud se regirá por lo establecido en la base general 3.2 de la Orden de 17 de Junio de 2004, de la Consejería de Hacienda, no siendo de aplicación lo dispuesto en el apartado 3.2.1 de dicha base.

Las personas aspirantes que soliciten adaptación de tiempo y medios para la realización del ejercicio deberán aportar hasta el fin del plazo de subsanación de solicitudes ante la Dirección General de Función Pública, informe emitido por la Unidad de valoración del Instituto Murciano de Acción Social (en adelante IMAS)

u órgano análogo competente de la Administración General del Estado o de las Comunidades Autónomas donde se especifique el porcentaje de discapacidad y la adaptación de tiempo y/o medios materiales que precisan para la realización de la prueba.

Las personas aspirantes que cumplan las condiciones necesarias formarán parte de la Lista de Espera prevista en la presente convocatoria, salvo que en el apartado procedente de la solicitud indiquen que no desean formar parte de la misma. Asimismo deberán indicar obligatoriamente en la solicitud el número de teléfono móvil y/o correo electrónico, de conformidad con el Pacto de 24 de junio de 2013 de la Mesa Sectorial de Administración y Servicios, por el que se establece el procedimiento para efectuar los llamamientos y actos de adjudicación de plazas procedentes de listas de espera, publicado mediante Resolución de 15 de julio de 2013, de la Secretaría General de la Consejería de Economía y Hacienda (Boletín Oficial de la Región de Murcia de 25 de julio).

Si la convocatoria incluye zonas al rellenar la solicitud se habilitarán para que se marquen las casillas de las zonas donde se desea prestar servicios. Si en la solicitud no aparecen esas casillas es que la lista de espera no contempla zonas.

Las personas aspirantes que pertenezcan a una confesión religiosa, en donde el descanso laboral semanal les impida realizar inexcusable y expresamente pruebas selectivas en un día determinado de la semana, deberán aportar durante el plazo de presentación de instancias ante la Dirección General de Función Pública, una certificación expedida por la autoridad religiosa que corresponda, de su pertenencia a la confesión religiosa que profesen, así como indicar el día de la semana en el que no pueden realizar la citada prueba.

Asimismo, deberán acreditar el precepto legal que les ampara. En el caso de no realizar esta petición en el plazo anteriormente indicado, se entenderán como aceptadas las fechas que el Tribunal establezca para las pruebas selectivas.

La persona solicitante autoriza a la Administración Pública Regional a recabar de las administraciones competentes cuantos datos sean necesarios para verificar la información cumplimentada en la solicitud, a no ser que indique en ésta lo contrario.

3.2.- Para la cumplimentación de la solicitud existen dos opciones:

a) Con certificado digital.

Las personas solicitantes deberán estar en posesión de su certificado digital de usuario/a, para identificarse al inicio del trámite y firmar electrónicamente su solicitud al final del proceso.

Serán válidos al efecto tanto los certificados emitidos por alguna de las Entidades Certificadoras reconocidas por la Comunidad Autónoma de la Región de Murcia, que puede consultar en la dirección electrónica <https://sede.carm.es/eAweb/publico/certificados/CertificadosController.jpf>, entre los que se encuentran el de la Fábrica Nacional de Moneda y Timbre (FNMT), así como el certificado electrónico de autenticación y firma electrónica incluido en el chip del DNI o Documento Nacional de Identidad Electrónico. En el Anexo incorporado a esta Orden se dispone de información adicional.

Las solicitudes se encuentran disponibles en la Sede Electrónica de esta Administración Regional, en <https://sede.carm.es>, apartado "Formularios electrónicos específicos", debiendo cumplimentar el formulario correspondiente

al código de procedimiento "2120". El indicado formulario le guiará en el proceso, solicitándole en la última fase que firme digitalmente su solicitud.

Al finalizar la transacción se recomienda guardar el recibo PDF de la solicitud e imprimir las copias de la instancia que sean necesarias si no se realiza el trámite completo vía telemática (por ejemplo, para su validación bancaria si no se dispone de banca electrónica para su abono).

En las copias de la solicitud se encontrará: en la parte superior, la autoliquidación de la tasa para su abono (N28), en la parte inferior, el número de registro telemático de entrada, puesto que la finalización del trámite por esta vía implica la presentación automática de la solicitud en el Registro de Entrada y un código de verificación de custodia (Número de documento); con este código se podrá en un futuro referenciar la transacción realizada en caso necesario y obtener copias auténticas adicionales en cualquier momento a través de la Sede Electrónica indicada anteriormente, en su apartado "Verificación de documentos".

Toda la información requerida se encuentra disponible en el procedimiento "2120" de la "Guía de Procedimientos y Servicios", en [www.carm.es/guiadeservicios](http://www.carm.es/guiadeservicios), desde el que también se podrá acceder al indicado formulario de la solicitud, en el apartado. "Presentación de solicitudes. Dónde y cómo tramitar: Solicitar electrónicamente. Admisión a pruebas selectivas para acceso a la Función Pública Regional".

b) Sin certificado digital.

El formulario de la solicitud a cumplimentar se encuentra disponible en el procedimiento "2120" de la "Guía de Procedimientos y Servicios", en [www.carm.es/guiadeservicios](http://www.carm.es/guiadeservicios), en el apartado. "Presentación de solicitudes. Dónde y cómo tramitar. Presentación de solicitud de inicio sin certificado digital".

Al finalizar la transacción se recomienda guardar el recibo PDF de la solicitud e imprimir las copias de la instancia que sean necesarias (por ejemplo, para su validación bancaria si no dispone de banca electrónica para su abono, ya que en las copias de la solicitud se encontrará el N28 con la autoliquidación de la tasa para su abono).

Hay que tener en cuenta que, en este caso, se deberá presentar necesariamente una copia de la solicitud firmada así como el recibo del abono de la tasa, en su caso, en cualquier lugar o registro de los establecidos en el artículo 16 de la Ley 39/2015, de 1 de octubre, del Procedimiento Administrativo Común de las Administraciones Públicas.

Para tener la consideración de aspirante admitido o admitida, la instancia firmada deberá estar presentada en un registro dentro del plazo reglamentario y, en su caso, haber abonado igualmente la tasa en el banco dentro del mismo plazo.

3.3.- El abono, en su caso, de la tasa correspondiente se hará dentro del plazo de presentación de solicitudes, de conformidad con lo indicado a continuación, se haya cumplimentado la solicitud por cualquiera de las vías a) o b):

Una vez finalizada la solicitud, el recibo PDF que se guarda la persona solicitante contendrá en la parte superior, el código N28 y en la parte inferior, el importe de la tasa a abonar, de acuerdo con la información aportada.

El abono de la tasa correspondiente se deberá realizar dentro del plazo de presentación de solicitudes, mediante pago telemático, a través de los servicios

de banca electrónica de las entidades colaboradoras, por ingreso en las mismas o mediante la pasarela de pagos CARM. La relación de Entidades Colaboradoras e importes de las tasas a abonar se incorporan como Anexo a esta Orden.

Están exentas del pago de la tasa las personas que cumplan cualquiera de las siguientes condiciones en el momento del devengo de la tasa:

- a) Ostentar un grado de discapacidad igual o superior al 33%.
- b) Pertener a familias numerosas clasificadas en la categoría especial conforme a la normativa vigente.
- c) Ostentar la condición de víctima del terrorismo legalmente reconocida.
- d) Ser o haber sido víctima de violencia de género.

Se aplicará una bonificación/reducción de la tasa a las personas que cumplan cualquiera de las siguientes condiciones en el momento del devengo de la tasa.

- a) Pertener a familias numerosas clasificadas en la categoría general conforme a la normativa vigente.
- b) Estar en situación de desempleo, conforme a la normativa vigente.
- c) Ser titular del Carnet Joven.

En el caso de exención del pago o reducción de tasas la Administración podrá requerir, en cualquier momento, la documentación justificativa que se indica a continuación:

a) El grado discapacidad igual o superior al 33%, se acreditará mediante certificado expedido por el IMAS u órgano análogo competente de la Administración General del Estado o de las Comunidades Autónomas.

b) La condición de familia numerosa clasificada en la categoría especial, se acreditará mediante el título, carnet o certificado de familia numerosa de categoría especial.

c) La condición de víctima del terrorismo, se acreditará por sentencia firme que reconozca el derecho a ser indemnizado en concepto de responsabilidad civil como víctima del terrorismo o por cualquier medio de prueba admisible en derecho.

d) La condición de víctima de violencia de género, se acreditará mediante una sentencia condenatoria por un delito de violencia de género, una orden de protección o cualquier otra resolución judicial que acuerde una medida cautelar a favor de la víctima, o bien por el informe del Ministerio Fiscal que indique la existencia de indicios de que la demandante es víctima de violencia de género. También podrán acreditarse las situaciones de violencia de género mediante informe o certificado de los servicios sociales, de los servicios especializados, o de los servicios de acogida destinados a víctimas de violencia de género de la Administración Pública competente.

e) La condición de familia numerosa clasificada en la categoría general, se acreditará mediante el título, carnet o certificado de familia numerosa de categoría general.

f) La situación de desempleo se acreditará mediante tarjeta o certificado expedido por el órgano competente.

g) Ser titular del Carnet Joven se acreditará mediante la presentación del mismo expedido por el órgano competente.

El impago del importe de la tasa dentro del plazo de presentación de solicitudes será motivo de exclusión irrevocable, no subsanable.

Si se detectase falsedad o inexistencia de la documentación necesaria para tener derecho a la exención o reducción de la tasa, las personas aspirantes serán excluidas del proceso selectivo.

3.4.- El plazo de presentación de solicitudes será de 20 días hábiles a partir del día siguiente al de la publicación de la presente Orden en el "Boletín Oficial de la Región de Murcia" y la solicitud se dirigirá al Excmo. Sr. Consejero de Presidencia y Hacienda.

3.5.- Con respecto al cómputo de plazos para la presentación electrónica, de acuerdo con lo dispuesto en el artículo 31 de la Ley 39/2015, de 1 de octubre, del Procedimiento Administrativo Común de las Administraciones Públicas, los registros electrónicos que permitirán la presentación de solicitudes, escritos y comunicaciones todos los días del año durante las veinticuatro horas, se regirán a efectos de cómputo de los plazos imputables tanto a las personas interesadas como a las Administraciones Públicas, por la fecha y hora oficial de la sede electrónica de acceso.

#### **4. Admisión de las personas aspirantes**

4.1.- La admisión de las personas aspirantes se regirá por lo previsto en la base general cuarta de la citada Orden de 17 de junio de 2004, de la Consejería de Hacienda.

4.2.- Las personas aspirantes que deseen modificar su instancia en relación con su petición de formar parte o no de la Lista de Espera o modificar las zonas solicitadas, si las hubiera, podrán hacerlo en el plazo de los 10 días hábiles de subsanación de defectos a que se refiere la base general 4.2 de la Orden de 17 de junio de 2004, de la Consejería de Hacienda.

#### **5. Tribunal**

5.1.- Al Tribunal calificador le corresponde el desarrollo y calificación del proceso selectivo, de conformidad con lo establecido en la base general quinta de la Orden de 17 de junio de 2004, de la Consejería de Hacienda.

5.2.- El Tribunal estará compuesto por una persona titular de la Presidencia, otra de la Secretaría y tres de las vocalías (primera, segunda y tercera), debiendo designarse el mismo número de miembros suplentes. La composición concreta del Tribunal se anunciará en la Orden por la que se aprueban las listas de personas admitidas y excluidas.

5.3.- Las personas miembros del Tribunal calificador están sujetas a los supuestos de abstención y recusación previstos en los artículos 23 y 24 de la Ley 40/2015, de 1 de octubre, de Régimen Jurídico del Sector Público. No podrán formar parte del Tribunal calificador aquellas personas que hubiesen realizado tareas de preparación de personas aspirantes a pruebas selectivas en los tres años inmediatamente anteriores a la publicación de esta convocatoria.

5.4.- La designación y actuación del Tribunal se regirá por lo dispuesto en la normativa básica estatal, la normativa regional de desarrollo y supletoriamente por la Ley 40/2015, de 1 de octubre, de Régimen Jurídico del Sector Público.

5.5.- A efectos de comunicaciones y demás incidencias el Tribunal Calificador tendrá su sede en la Dirección General de Función Pública, avda. Infante D. Juan Manuel, 14, de Murcia.

## 6. Fase de oposición

6.1.- La fase de oposición supondrá el ochenta por ciento del total de la puntuación del proceso selectivo y la fase de concurso supondrá un veinte por ciento de la puntuación total del proceso selectivo.

6.2.- El programa que ha de regir en el proceso selectivo es el siguiente:

El programa de materias comunes es el establecido en la Orden de 27 de abril de 2016, de la Consejería de Hacienda y Administración Pública por la que se aprueban los programas de materias comunes de las pruebas selectivas para acceso a los Cuerpos Superior Facultativo, Técnico, Técnicos Especialistas y Técnicos Auxiliares de la Administración Pública Regional (BORM nº 113, de 17 de mayo de 2016).

El programa de materias específicas es el establecido en la Orden de 19 de febrero de 2020, de la Consejería de Presidencia y Hacienda, por la que se aprueba el programa de materias específicas de las pruebas selectivas para ingreso en la Administración Pública Regional en el Cuerpo de Técnicos Auxiliares, opción Automoción (Boletín Oficial de la Región de Murcia nº 46, de 25 de febrero de 2020).

Las referencias normativas contenidas en las Órdenes que aprueban los programas, se entenderán hechas a las normas vigentes en el momento de la realización de los correspondientes ejercicios.

6.3.- Los ejercicios que han de regir el proceso selectivo son los establecidos en la Orden de 23 de enero de 2001, de la Consejería de Economía y Hacienda por la que se aprueban los ejercicios de las pruebas selectivas para acceso a los Cuerpos Superior Facultativo, Técnico, de Técnicos Especialistas y de Técnicos Auxiliares de la Administración Regional. (BORM nº 32, de 8 de febrero de 2001).

6.4.- El desarrollo de los ejercicios se ajustará a lo dispuesto en la base general sexta de la Orden de 17 de junio de 2004, de la Consejería de Hacienda.

6.5.- La actuación de las personas opositoras se iniciará por orden alfabético, comenzando por la letra D.

6.6.- Las personas aspirantes que obtengan en cada ejercicio una puntuación igual o superior al 75% de la máxima prevista para el mismo, quedarán exentas de su realización en la convocatoria por el sistema de acceso libre siguiente, computándosele una puntuación equivalente a la obtenida, siempre y cuando sea análogo en contenido y puntuación máxima posible. El tiempo entre la convocatoria en la que obtenga la puntuación anteriormente indicada y la inmediatamente siguiente no podrá superar los 3 años, a contar desde la fecha de publicación de la presente convocatoria, conforme lo establecido en la base general 6.2.4 de la Orden de 17 de junio de 2004, de la Consejería de Hacienda.

Lo dispuesto anteriormente no se aplicará al último ejercicio de las presentes pruebas selectivas.

6.7.- El primer ejercicio del proceso selectivo comenzará a partir del mes de noviembre de 2020 determinándose el lugar y la fecha concreta en la Orden que apruebe la lista de personas admitidas y excluidas.

6.8.- La lista de personas aprobadas en la fase de oposición se regirá por lo establecido en la base general 6.3 de la Orden de 17 de junio de 2004, de la Consejería de Hacienda.

6.9.- Esta fase tiene carácter eliminatorio.

## **7. Fase de concurso.**

7.1.- Todos los méritos deberán poseerse a la fecha de la finalización del plazo de presentación de solicitudes de participación en el proceso selectivo, valorándose hasta esa misma fecha.

7.2.- En esta fase, que no tendrá carácter eliminatorio, la puntuación total no podrá superar los 5 puntos y se valorarán los siguientes méritos de acuerdo a lo establecido en la base general 7.4 de la Orden 17 de junio de 2004, de la Consejería de Hacienda:

1.- Experiencia obtenida por servicios prestados: hasta 2,500 puntos.

a) Experiencia obtenida por servicios prestados en la Administración Pública de la Región de Murcia, o en la Administración General del Estado cuando se trate de competencias transferidas a la Comunidad Autónoma de la Región de Murcia, en el Cuerpo, Escala y Opción objeto de la presente convocatoria, o en categorías estatutarias o profesionales asimiladas de personal estatutario o laboral.

Los servicios se valorarán a razón de un 5%, de la puntuación total de la fase de concurso, por año completo o la doceava parte por mes o fracción completa de 30 días, con el límite de 10 años.

b) Experiencia obtenida por servicios prestados en la Administración General del Estado, cuando se trate de materias cuyas competencias no hayan sido transferidas a la Comunidad Autónoma de la Región de Murcia, o en otras Administraciones Públicas en Cuerpos, Escalas y Opciones, o en categorías estatutarias o profesionales de personal estatutario o laboral que tengan atribuidas funciones similares a las propias del Cuerpo, Escala y Opción objeto de esta convocatoria.

Los servicios se valorarán a razón de un 2,5%, de la puntuación total de la fase de concurso, por año completo o la doceava parte por mes o fracción completa de 30 días, con el límite de 10 años.

La suma de las puntuaciones de los apartados a) y b) no podrá superar los 2,500 puntos.

2.- Formación y perfeccionamiento: hasta 1 punto.

Se valorarán por este apartado las acciones de formación y perfeccionamiento que hayan sido convocadas, organizadas u homologadas por Institutos o Escuelas Oficiales de Formación de personal funcionario. Asimismo, y para el personal sanitario, las que hayan sido convocadas, organizadas, homologadas o certificadas por la Comisión de formación continuada del Sistema Nacional de Salud y las declaradas de interés científico sanitario por la Consejería competente en materia de Sanidad. Los cursos que vengán indicados en días tendrán la valoración de 4 horas por día.

La puntuación máxima alcanzable por este apartado se obtendrá con 300 horas de formación.

3.- Titulaciones académicas: hasta 0,750 puntos.

a) Por tener una titulación de igual nivel, distinta a la exigida y alegada para el acceso al Subgrupo al que se presenta, se valorará con 0,225 puntos.

b) Por tener el grado de doctor o una titulación de superior nivel a la exigida y alegada para el acceso al Subgrupo al que se presenta, se valorará con 0,525 puntos.



c) Por tener el título, diploma o certificado en lenguas extranjeras de nivel B2 o superior de un idioma, de conformidad con lo establecido en el Decreto 43/2015, de 27 de marzo, por el que se establece un sistema de reconocimiento de la competencia en lenguas extranjeras en la Comunidad Autónoma de la Región de Murcia (BORM nº 74 de 31 de marzo), se valorará con 0,150 puntos.

4.- Ejercicios aprobados: hasta 0,750 puntos.

Se valorarán hasta una puntuación máxima de 0,750 puntos, a razón de 0,375 puntos por ejercicio aprobado en las pruebas selectivas. Se establecen como dos últimas convocatorias para su cómputo, las siguientes:

- Orden de 19 de junio de 2002, de la Consejería de Economía y Hacienda, por la que se convocan pruebas selectivas para cubrir 3 plazas del Cuerpo de Técnicos Auxiliares, Opción Automoción de la Administración Regional, por el sistema de acceso libre (BORM nº 146, de 26 de junio de 2002).

- Orden de 20 de junio de 2007, de la Consejería de Economía y Hacienda, por la que se convocan pruebas selectivas para cubrir 1 plaza del Cuerpo de Técnicos Auxiliares, Opción Automoción de la Administración Regional, por el sistema de medidas excepcionales de estabilidad en el empleo público o Orden de 20 de junio de 2007, de la Consejería de Economía y Hacienda, por la que se convocan pruebas selectivas para cubrir 4 plazas del Cuerpo de Técnicos Auxiliares, opción Automoción de la Administración Regional, por el turno de acceso libre (BORM nº 146, de 27 de junio de 2007).

7.3.- Las personas aspirantes que hubiesen superado la fase de oposición dispondrán de un plazo de 10 días hábiles, desde el siguiente al de la exposición de la Resolución definitiva que contenga dicha relación, para presentar ante la Dirección General de Función Pública, la siguiente documentación:

a) Certificación acreditativa de los servicios prestados, en su caso, con carácter previo a las transferencias de competencias a la Comunidad Autónoma de la Región de Murcia, así como de los servicios prestados en el Servicio Murciano de Salud, expedida por el órgano que tenga atribuido el ejercicio de las competencias en materia de personal, de conformidad con la base específica 7.2.1 apartado a).

Cualesquiera otros servicios prestados a la Administración Pública de la Región de Murcia no deberán ser aportados, siendo facilitados de oficio al Tribunal por la Dirección General de Función Pública.

b) Certificación acreditativa de los servicios prestados en otras Administraciones Públicas, previstos en la base específica 7.2.1 apartado b), expedida por el órgano que tenga atribuido el ejercicio de las competencias en materia de personal.

c) Certificados o Diplomas de aprovechamiento de los cursos, o fotocopias compulsadas de los mismos.

No será necesario presentar certificado de los cursos realizados en la Escuela de Formación e Innovación de la Administración Pública, siendo facilitados de oficio al Tribunal por la Dirección General de Función Pública.

d) Titulaciones académicas o fotocopias compulsadas de las mismas.

e) Las personas aspirantes que hubiesen superado los ejercicios previstos en la base 7.2.4 de esta Orden, no precisarán acreditarlos. Dicha información será aportada de oficio al Tribunal por la Dirección General de Función Pública.

7.4.- La puntuación obtenida en la fase de concurso se sumará a la total obtenida en la fase de oposición, resultando de este modo la puntuación total del concurso-oposición. En caso de empate se estará a lo dispuesto en la base general octava de la Orden de 17 de junio de 2004, de la Consejería de Hacienda.

### **8. Resolución de personas seleccionadas, relación complementaria de personas aprobadas, presentación de documentos, nombramiento como personal funcionario de carrera y toma de posesión**

8.1.- Se regirán por lo establecido en las bases generales novena, décima, undécima y duodécima, aprobadas por Orden de 17 de junio de 2004 de la Consejería de Hacienda.

8.2.- La Dirección General de Función Pública ofertará para su ocupación con carácter provisional al personal de nuevo ingreso procedente de estas pruebas selectivas en el municipio elegido, los siguientes puestos según el orden de prelación que a continuación se señala:

a) Los puestos de trabajo desempeñados por el personal interino que haya superado el proceso selectivo y vayan a ser nombrados personal funcionario de carrera.

b) Preferentemente, los puestos considerados base o primer destino y que no se encuentren efectivamente desempeñados, vacantes, estén o no reservados a personal funcionario de carrera, en su caso.

c) Y los puestos que se encuentren desempeñados por el personal interino de menor antigüedad en el Cuerpo, Escala y, en su caso, Opción objeto de la presente convocatoria en la Administración Regional en cómputo total.

### **9. Período de prácticas y acción formativa**

9.1.- El período de prácticas se regirá por lo dispuesto en la base general decimotercera de la Orden de 17 de junio de 2004, de la Consejería de Hacienda.

9.2.- Finalizado el proceso selectivo y tras la toma de posesión, la Orden de nombramiento como personal funcionario de carrera podrá establecer la obligación de realizar una acción formativa, que será organizada por la Escuela de Formación e Innovación de la Administración Pública de la Región de Murcia.

### **10. Lista de espera**

10.1.-La lista de espera derivada del Cuerpo, Escala y Opción objeto de la presente convocatoria, se confeccionará con arreglo a lo establecido en la base decimocuarta de la Orden de 17 de junio de 2004, de la Consejería de Hacienda, por la que se aprueban las bases generales que regirán las convocatorias de pruebas selectivas para acceso a los distintos Cuerpos de la Administración Regional, modificada por el apartado Sexto punto 2 del Acuerdo de 13 de diciembre de 2018 de la Mesa Sectorial de Administración y Servicios sobre criterios aplicables a los procesos selectivos derivados de Oferta de Empleo Público y Oferta de Empleo Extraordinaria del periodo 2017 a 2020.

10.2. La lista de espera derivada de las presentes pruebas selectivas tendrá la consideración de lista de espera de carácter permanente.

La lista de espera que se constituya será considerada la primera lista de espera de carácter permanente, debiendo procederse a la valoración inicial de todos los méritos de las personas aspirantes con arreglo al baremo previsto en la base específica 10.4 de esta Orden.

Dicha lista se formará con las personas aspirantes que en la correspondiente solicitud de participación en el proceso selectivo hayan manifestado el deseo de formar parte de la misma y cumplan las condiciones indicadas en la base específica 10.3 de esta Orden.

A los efectos anteriores y vista la Resolución del Tribunal Calificador por la que se apruebe la relación de personas aspirantes que han superado el primer ejercicio, la Dirección General de Función Pública, dentro del plazo de 25 días hábiles desde su publicación, dictará la Resolución que contenga la relación de personas aspirantes con derecho a formar parte de la lista de espera de acuerdo con las reglas indicadas en la base específica 10.3 de esta Orden. Dicha Resolución será facilitada de oficio al Tribunal Calificador.

10.3.- Las personas aspirantes que tendrán derecho a formar parte de la lista de espera previa solicitud serán:

a). Las personas aspirantes que han obtenido, al menos, el 30% de la puntuación máxima alcanzable en el primer ejercicio de la fase de oposición.

b). Las personas aspirantes que ya formaran parte de la lista de espera en vigor del Cuerpo, Escala y Opción objeto de esta convocatoria podrán permanecer en la misma, siempre que se presenten al menos, al primer ejercicio de las presentes pruebas selectivas, sin que sea necesario obtener una puntuación mínima.

La no presentación a las presentes pruebas selectivas determinará la exclusión en la lista de Espera. Las personas aspirantes que hubiesen sido excluidos de la lista de espera en vigor, por cualquier causa, requerirán superar el 30% de la puntuación máxima alcanzable en el primer ejercicio de la fase de oposición, para volver a formar parte de la misma.

El orden de las personas aspirantes en la lista de espera será aquel que se obtenga por el orden de puntuación alcanzada en la baremación, una vez aplicado el baremo recogido en la base específica 10.4.

10.4.- Todos los méritos deberán poseerse a la fecha de finalización del plazo de presentación de solicitudes de participación en las pruebas selectivas, valorándose hasta esa misma fecha.

Los méritos y su valoración se ajustarán al siguiente baremo, sin que la puntuación total pueda superar los 106 puntos.

a) Calificaciones obtenidas por los ejercicios realizados.

Las calificaciones obtenidas en los ejercicios de la fase de oposición según lo dispuesto en la base 6.3. de la presente Orden, se valorarán de modo proporcional, teniendo en cuenta la puntuación máxima alcanzable en la fase de oposición y la obtenida por la persona aspirante, en relación con la máxima alcanzable por este apartado, que será de 40 puntos.

La valoración de las puntuaciones obtenidas por los ejercicios realizados se efectuará teniendo en cuenta la mejor puntuación de las obtenidas en los ejercicios de la fase de oposición a los que la persona aspirante se haya presentado en las tres últimas convocatorias para acceso al Cuerpo, Escala u Opción objeto de esta convocatoria, incluida la presente.

b) Experiencia.

b.1) Experiencia obtenida por servicios prestados en la Administración Pública Regional o en la Administración General del Estado cuando se trate de

competencias transferidas a la Comunidad Autónoma de la Región de Murcia, en el Cuerpo, Escala y Opción objeto de esta convocatoria, o en categorías estatutarias o profesionales asimiladas de personal laboral.

La puntuación máxima de 60 puntos se obtendrá con un máximo de 10 años hasta un máximo de 6 puntos por año completo o 0,50 por mes o fracción completa de 30 días.

b.2) Experiencia obtenida por servicios prestados en la Administración General del Estado cuando se trate de materias cuyas competencias no hayan sido transferidas a la Comunidad Autónoma de la Región de Murcia, o en otras Administraciones Públicas españolas en Cuerpos, Escalas y Opciones objeto de esta convocatoria, o en categorías estatutarias o profesionales asimiladas de personal laboral.

La puntuación máxima de 60 puntos se obtendrá con un máximo de 20 años hasta un máximo de 3 puntos por año completo o 0,25 por mes o fracción completa de 30 días.

En ningún caso serán objeto de valoración por este apartado b) los servicios prestados en régimen de colaboración social, contratos civiles, mercantiles o administrativos que se rijan por la Ley 9/2017, de 8 de noviembre, de Contratos del Sector Público, por la que se transponen al ordenamiento jurídico español las Directivas del Parlamento Europeo y del Consejo 2014/23/UE y 2014/24/UE, de 26 de febrero de 2014.

Las sumas de los apartados b.1) y b.2) no podrá superar los 60 puntos.

c) Formación y perfeccionamiento.

Se valorarán por este apartado las acciones de formación y perfeccionamiento que hayan sido convocadas, organizadas u homologadas por Institutos o Escuelas Oficiales de Formación de Funcionarios. Asimismo, y para el personal sanitario, las que hayan sido convocadas, organizadas, homologadas o certificadas por la Comisión de formación continuada del Sistema Nacional de Salud y las declarados de interés científico sanitario por la Consejería competente en materia de Sanidad. Los cursos que vengán indicados en días tendrán la valoración de 4 horas por día.

Se valorará la formación con la certificación que acredite la asistencia y aprovechamiento de la misma.

La puntuación máxima alcanzable por este apartado se obtendrá con 300 horas de formación. Valorándose a 0,01 puntos por hora de formación.

La suma de puntuaciones por este apartado no podrá superar los 3 puntos.

d) Titulaciones.

Las titulaciones académicas distintas de las necesarias para el acceso al Cuerpo, Escala y Opción objeto de esta convocatoria, se valorarán de la siguiente manera:

Por tener una titulación de igual nivel a la exigida y alegada: 1 punto.

Por tener el grado de doctor o una titulación de superior nivel a la exigida y alegada: 2 puntos.

Por tener el título, diploma o certificado en lenguas extranjeras de nivel B2 o superior de un idioma, de conformidad con lo establecido en el Decreto 43/2015, de 27 de marzo, por el que se establece un sistema de reconocimiento de la

competencia en lenguas extranjeras en la Comunidad Autónoma de la Región de Murcia (BORM n.º 74 de 31 de marzo): 1 punto.

La puntuación máxima alcanzable por este apartado no podrá superar los 3 puntos.

10.5.- Las personas aspirantes, en el plazo de 15 días hábiles, desde el siguiente a la exposición de la Resolución de la Dirección General de Función Pública que contenga la relación de las personas con derecho a formar parte de la lista de espera, presentarán ante la misma, la siguiente documentación:

a) Certificación acreditativa de los servicios prestados en su caso, con carácter previo a la transferencia de competencias a la Comunidad Autónoma de la Región de Murcia, así como de los servicios prestados a las Gerencias de Atención Primaria y Especializada del Servicio Murciano de Salud, expedida por el órgano competente que tenga atribuido el ejercicio de las competencias en materia de personal.

Cualesquiera otros servicios prestados a la Administración Pública de la Región de Murcia no deberán ser aportados por las personas solicitantes, siendo facilitados de oficio al Tribunal por la Dirección General de Función Pública.

b) Certificación acreditativa de los servicios prestados en otras Administraciones Públicas, previstos en el apartado anterior 10.4.b.2), expedida por el órgano competente que tenga atribuido el ejercicio de las competencias en materia de personal.

c) Certificados o Diplomas de aprovechamiento de los cursos.

No será necesario presentar certificado de los cursos realizados en la Escuela de Formación e Innovación de la Administración Pública, siendo facilitados de oficio al Tribunal por la Dirección General de Función Pública.

d) Titulaciones académicas.

10.6.- Finalizada la valoración, en caso de empate entre las personas aspirantes el Tribunal deberá dirimir el mismo por las mayores puntuaciones obtenidas en los apartados del baremo previsto en el apartado 10.4 de esta base específica y con los máximos establecidos en cada uno, de conformidad con el siguiente orden:

1.- Apartado b)

2.- Apartado a)

3.- Apartado c)

4.- Apartado d)

5.- El tener acreditada la condición de víctima de violencia de género.

6.- El tener acreditada la condición de víctima de violencia terrorista.

7.- El sexo infra-representado en el Cuerpo, Escala y Opción objeto de esta convocatoria, en el supuesto de que lo hubiera.

8.- Sorteo efectuado en sesión pública.

Aquellas personas aspirantes que tengan reconocida la condición de víctima de violencia de género y de violencia terrorista, deberán acreditarlo en el plazo señalado en el apartado 10.5 de esta base, mediante la presentación de la documentación que se indica en la base 3.3 de esta orden, en cualquiera de los lugares establecidos en el artículo 16 de la Ley 39/2015, de 1 de octubre, del

Procedimiento Administrativo Común de las Administraciones Públicas, dirigida a la Dirección General de Función Pública.

10.7.- El Tribunal, en el plazo de un mes desde la exposición de la Resolución que contenga la relación de personas aspirantes que resulten seleccionadas, hará pública en la Dirección General de Función Pública, Resolución provisional conteniendo la valoración de los méritos de las personas aspirantes.

Contra dicha Resolución se podrá formular reclamación en el plazo de 5 días hábiles.

Vistas la reclamaciones y dentro de los tres días hábiles siguientes, se dictará Resolución definitiva de la valoración efectuada.

10.8.- El Consejero de Presidencia y Hacienda, en el plazo de 30 días hábiles a partir de la exposición de la Resolución a que se refiere el apartado anterior, dictará Orden declarando la entrada en vigor de la lista de espera así constituida y derogando, en su caso, la anteriormente vigente.

10.9.- El orden de prelación de la lista de espera derivada de la presente convocatoria, será el establecido en la base general 14.3 de la Orden de 17 de junio de 2004, de la Consejería de Hacienda.

10.10.- La Lista de Espera se regirá, en lo que le resulte de aplicación, por las disposiciones contenidas en la Orden de 27 de julio de 2001, de la Consejería de Economía y Hacienda, por la que se regula la selección de personal interino y laboral temporal de la Administración Pública Regional (BORM nº 186, de 11 de agosto de 2001).

#### **11. Norma final**

Contra la presente Orden, que pone fin a la vía administrativa, cabe interponer con carácter potestativo recurso de reposición ante el Excmo. Sr. Consejero de Presidencia y Hacienda, en el plazo de un mes a contar desde el día siguiente a su publicación en el "Boletín Oficial de la Región de Murcia" o bien recurso contencioso-administrativo ante la Jurisdicción Contencioso-administrativa, en el plazo de dos meses contados a partir del día siguiente a su publicación en el "Boletín Oficial de la Región de Murcia".

Murcia, a 3 de marzo de 2020.—El Consejero de Presidencia y Hacienda, Javier Celdrán Lorente.

**ANEXO****INFORMACIÓN ADICIONAL****1. INFORMACIÓN SOBRE CERTIFICADOS DIGITALES.**

En la dirección electrónica:

<https://sede.carm.es/eAweb/publico/certificados/CertificadosController.jpf>

puede obtener información sobre los proveedores o prestadores de servicios de certificación que expiden certificados electrónicos con la firma electrónica incorporados a la plataforma de administración electrónica de la CARM.

**2. CÓMO OBTENER EL CERTIFICADO DIGITAL DE LA FÁBRICA NACIONAL DE MONEDA Y TIMBRE (FNMT):**

Para la obtención de su certificado digital de usuario habrá de conectarse a la página CERES en <https://www.sede.fnmt.gob.es/certificados>.

**3. INFORMACIÓN RESPECTO DEL IMPORTE DE LA TASA, ENTIDADES COLABORADORAS Y MEDIOS PARA EL ABONO.**

El abono de la tasa podrá hacerse a través de una de las dos posibles formas de pago siguientes:

a) **Mediante ingreso:** en las siguientes entidades colaboradoras según los correspondientes códigos de transacción, presentando una copia de la solicitud:

ENTIDADES BANCARIAS	CÓDIGOS TRANSACCIÓN
BANKINTER	A228
BBVA	TRN 1375
BANCO SANTANDER	R.E.T.O.
BANKIA	TX117
BANCO SABADELL	IC2300
CAJA RURAL CENTRAL	TLPVT555
CAIXABAK	RCA (F5)
TARGOBANK, S.A.	474
CAJAMAR	HACIEN
CAJA RUAL REGIONAL SAN AGUSTIN	EXP125
BANCO POPULAR	CbrTrbCCAA

b) **Mediante pago telemático:** A través de los servicios de banca electrónica de las entidades colaboradoras que se citan a continuación. Para ello deberá tener contratado previamente este servicio con la entidad y acceder al sitio web correspondiente e indicar el N28 que aparecerá en su copia de la instancia presentada telemáticamente.

ENTIDADES BANCARIAS
BANCO SABADELLCAM
LA CAIXA (LIENA ABIERTA)
BBVA (BBVA NET)
BANKINTER (EBANKINTER.COM)
BANCO POPULAR (Bank on line)
CAJAMAR
CAJA RURAL (BANCA A DISTANCIA)

c) **Mediante la pasarela de pagos CARM en la página <https://pasarelapago.carm.es>**

Los importes de la Tasa por actuaciones en materia de Función Pública Regional para el ejercicio 2020 son los siguientes:

Grupo	Importe Tasa Completa	Importe Tasa Paro/familia numerosa general	Importe Tasa Carnet Joven
A1	48,61	24,30	38,89
A2	38,78	19,39	31,02
C1	25,31	12,65	20,25
C2	13,75	6,87	11,00



## I. COMUNIDAD AUTÓNOMA

### 3. OTRAS DISPOSICIONES

Consejería de Empresa, Industria y Portavocía  
Instituto de Fomento de la Región de Murcia

**1444 Extracto de la Resolución de 2 de marzo de 2020 del Director del Instituto de Fomento de la Región de Murcia, por delegación, de convocatoria de ayudas a la participación en eventos expositivos y promocionales internacionales, Feria Second Home International Expo Amberes.**

BDNS (Identif.): 498940

De conformidad con lo previsto en los artículos 17.3.b y 20.8 a de la Ley 38/2003, de 17 de noviembre, General de Subvenciones, se publica el extracto de la convocatoria cuyo texto completo puede consultarse en la Base de Datos Nacional de Subvenciones (<http://www.pap.minhap.gob.es/bdnstrans/index>):

**Primero. Beneficiarios:**

PYMES cuya actividad objeto del proyecto se localice en la Comunidad Autónoma de la Región de Murcia y pertenecientes al sector inmobiliario segundas residencias.

**Segundo. Objeto:**

Ayuda a la participación en eventos expositivos y promociones internacionales.

Actuación: Feria Second Home International Expo Amberes 16-17 mayo.

Países de destino: Bélgica.

Fechas de la actuación: 15 a 17 de mayo de 2020.

**Tercero. Bases Reguladoras:**

Orden de 25 de Julio de 2017 de la Consejería de Empleo, Universidades y Empresa por la que se aprueban las bases reguladoras de las ayudas del Instituto de Fomento de la Región de Murcia dirigidas a la promoción internacional de las empresas de la Región de Murcia, mediante la participación en ferias y misiones comerciales, en el marco del Plan Internacionaliza-Pyme 2014-2020 cofinanciadas por el Fondo Europeo de Desarrollo Regional. (BORM núm. 179, de 4 de agosto de 2017); cuyas convocatorias se tramitarán con arreglo al régimen de concesión previsto en el artículo 22 de la Ley 7/2005, de 18 de noviembre, de Subvenciones de la Comunidad Autónoma de la Región de Murcia.

**Cuarto. Cuantía:**

El crédito disponible máximo con que cuenta la convocatoria para la participación en esta actuación es de 38.519,66 euros, financiado hasta el 80% con recursos del FEDER. La cuantía individual estará en función de los gastos incurridos para la prestación de los servicios objeto del programa. El número de empresas que podrán resultar beneficiarias y participar en esta actuación está limitado a 8 empresas.

**Quinto. Plazo:**

La solicitud de ayuda se presentará telemáticamente, y el plazo será de 8 días hábiles a contar desde el siguiente al de la publicación del extracto de esta convocatoria en el BORM.

**Sexto. Forma de presentación de las solicitudes:**

Los interesados, con carácter obligatorio, deberán dirigir su solicitud a la Presidencia del Instituto de Fomento mediante la presentación por medios electrónicos de solicitudes y documentación complementaria, conforme al modelo que encontrarán en la dirección de Internet:

[www.institutofomentomurcia.es/infodirecto](http://www.institutofomentomurcia.es/infodirecto)

El solicitante deberá disponer de certificado electrónico reconocido o cualificado de firma electrónica de usuario, expedido por prestadores incluidos en la "lista de confianza de prestadores de servicios de certificación"; la relación los mismos estará disponible en la dirección de Internet señalada anteriormente.

**Sexto. Otros datos:**

Esta convocatoria será gestionada por la Cámara Oficial de Comercio, Industria y Servicios de Lorca

Como requisito para el acceso de la ayuda en especie se exige una cuota de participación que deberá ser abonada con carácter previo a la solicitud de ayuda, en la cuenta corriente SABADELL-CAM IBAN IBAN ES49 2038 3015 2460 0050 5189 de la Cámara Oficial de Comercio, Industria y Servicios de Lorca, indicando en el concepto "Feria: Second Home Expo Amberes", y adjuntar el justificante del ingreso junto a la solicitud de la ayuda.

Murcia, 2 de marzo de 2020.—El Director, por delegación, Diego Rodríguez-Linares Rey.

## I. COMUNIDAD AUTÓNOMA

### 3. OTRAS DISPOSICIONES

Consejería de Agua, Agricultura, Ganadería, Pesca y Medio Ambiente

**1445 Orden de 4 de marzo de 2020, de la Consejería de Agua, Agricultura, Ganadería, Pesca y Medio Ambiente, por la que se modifica la Orden de 16 de septiembre de 1996 de la Consejería de Medio Ambiente, Agricultura y Agua por la que se crea el Libro de Registro de Explotación Ganadera.**

El Real Decreto 205/1996, de 9 de febrero, por el que se establece un sistema de identificación y registro de las especies bovina, porcina, ovina y caprina, transpone al ordenamiento jurídico español la Directiva 92/102/CEE, del Consejo, de 27 de noviembre, relativa a la identificación y registro de animales.

A raíz del citado Real Decreto, en la Región de Murcia, se aprueba la Orden de 16 de septiembre de 1996, por la que se crea el Libro de Registro de Explotación Ganadera, a los efectos de proceder al desarrollo de dicha normativa, en lo que respecta a la implantación del libro registro en las explotaciones ganaderas de la Región.

Por su parte, la Ley 8/2003, de 24 de abril, de sanidad animal, establece en su artículo 38, que cada explotación de animales deberá mantener actualizado un libro de registro de explotación en el que se registrarán, al menos, los datos que la normativa aplicable disponga, del que será responsable el titular de la explotación.

Mediante el Reglamento (CE) n.º 21/2004 del Consejo, de 17 de diciembre de 2003, se establece un sistema de identificación y registro de los animales de las especies ovina y caprina, y se modifica el Reglamento (CE) 1782/2003 y las Directivas 92/102/CEE y la 64/432/CEE, al objeto de conseguir un sistema común de identificación y registro de los animales de estas especies. En el desarrollo de la normativa comunitaria, se aprueba el Real Decreto 685/2013 de 16 de septiembre, por el que se establece un sistema de identificación y registro de los animales de las especies ovina y caprina, fundamentándose en varios elementos básicos, entre los que se encuentran, el libro de registro actualizado en cada explotación y las bases de datos informatizadas, entre las que se encuentran el registro de movimientos y el de animales identificado individualmente.

Al igual que en la especie ovina y caprina, en la especie bovina, el sistema de identificación y registro de los animales de esta especie, se establece mediante el Real Decreto 1980/1998, de 18 de septiembre, previéndose en su artículo 3, que en el sistema de identificación y registro se incluye tanto el libro de registro en cada explotación como las bases de datos informatizadas.

De acuerdo a la normativa citada, en las especies bovina, ovina y caprina, la identificación individual, ya sea electrónica o no, se encuentra integrada en las bases de datos oficiales de identificación (RIIA) y Registro de movimientos (REMO), sistemas fundamentales que aseguran y garantizan la titularidad de los animales y la seguridad de los alimentos, permitiendo seguir la trazabilidad del animal desde su nacimiento hasta el final de la cadena alimentaria. Por ello, se considera importante posibilitar a los titulares de los animales la actualización de la información del libro de explotación, a través de los datos obrantes en estos sistemas ya informatizados.

En consecuencia, resulta necesario modificar la Orden de 16 de septiembre de 1996, a fin de adecuar la llevanza del Libro a las nuevas tecnologías, permitiendo al titular de los animales que realice la actualización del mismo a partir de la información contenida en las bases de datos oficiales, de manera que se les facilite la llevanza de dicho libro.

Por todo lo anterior, a propuesta de la Dirección General de Producción Agrícola, Ganadera y del Medio Marino, en uso de las facultades que me confieren los artículos 16 y 25.4 de la Ley 7/2004, de 28 de diciembre, de Organización y Régimen Jurídico de la Administración Pública de la Comunidad Autónoma de la Región de Murcia,

#### **Dispongo:**

**Artículo Único.** Modificación de la Orden de 16 de septiembre de 1996, por la que se crea el Libro de Registro de Explotación Ganadera.

Se añade un nuevo párrafo al artículo Sexto "Control oficial y conservación del Libro de Registro de Explotación ganadera", con la siguiente redacción:

"- En las especies bovina, ovina y caprina, la información relativa a los datos mínimos que debe contener el L.R.E.G. estará disponible en las bases de datos oficiales de Registro general de movimientos de ganado y Registro general de identificación individual de animales de la Dirección General competente en materia de ganadería, considerándose válida la actualización del L.R.E.G. que se lleve a cabo a través de la misma.

El titular o poseedor de los animales tendrá acceso a dicha información a través de la página web de la Consejería de Agua, Agricultura, Ganadería y Pesca."

#### **Disposición final**

La presente orden entrará en vigor el día siguiente al de su publicación en el "Boletín Oficial de la Región de Murcia"

Murcia, a 4 de marzo de 2020.—El Consejero de Agua, Agricultura, Ganadería, Pesca y Medio Ambiente, Antonio Luengo Zapata.

## I. COMUNIDAD AUTÓNOMA

### 4. ANUNCIOS

Consejería de Empresa, Industria y Portavocía

**1446 Anuncio de información pública relativa a la solicitud de autorización administrativa y aprobación de proyecto de instalación eléctrica de generación solar fotovoltaica denominada "Instalación solar fotovoltaica Las Pernegueras" en el término municipal de Mazarrón.**

A los efectos previstos en el artículo 53 de la Ley 24/2013, de 26 de diciembre, del Sector Eléctrico y en los artículos 122 y 125 del Real Decreto 1.955/2000, de 1 de diciembre, por el que se regulan las actividades de transporte, distribución, comercialización, suministro y procedimientos de autorización de instalaciones de energía eléctrica, y en virtud de lo dispuesto en el artículo 2.1 de la Orden de 25-04-2001, de la Consejería de Tecnologías, Industria y Comercio, por la que se establecen procedimientos de autorización de instalaciones de energía eléctrica de tensión superior a 1 kV, se somete a Información Pública la siguiente solicitud, cuyas características principales son las que se señalan a continuación:

a) Peticionario: Las Pernegueras Renovables, S.L.; C.I.F. / N.I.F. n.º B-30923163 y con domicilio en C/ Kilimanjaro, N.º 12, Urbanización La Cumbre, 30860 – Puerto de Mazarrón (Murcia).

b) Objeto: Solicitud de la autorización administrativa y aprobación de proyecto de instalación de producción de energía eléctrica solar fotovoltaica.

c) Denominación: Instalación solar fotovoltaica Las Pernegueras.

d) Situación: Polígono 3, Parcela 113 – Paraje Las Pernegueras.

e) Término/s Municipal/es: Mazarrón.

f) Finalidad de la instalación: Producción, transformación y evacuación de energía eléctrica a las redes de transporte o distribución.

g) Características técnicas:

**Generación de energía eléctrica:**

Tipo: Instalación eléctrica de baja tensión de planta solar fotovoltaica en estructura fija.

Número de generadores y potencia unitaria: 1.817 módulos de 330 Wp

Potencia pico total instalada: 0,6 MWp

Inversores: 12 inversores de 50 kW de potencia cada uno.

Tensión nominal en corriente alterna: 400 Vca

**Centros de transformación:**

Tipo: Prefabricado.

Relación de transformación: 400 V / 20.000 V

Número de centros de transformación: Uno

Número de transformadores por centro de transformación y potencia unitaria: 630 kVA

Potencia total: 630 kVA.

Número de celdas por centro de transformación: 4 (1 celda de línea, 1 celda de medida, 1 celda de interruptor automático y 1 celda de protección y tensión de red).

**Línea eléctrica de evacuación:**

Tipo: aérea/subterránea

Tensión: 20 kV

Número de circuitos: Uno

Origen: Apoyo n.º 344050 a intercalar en L.A.M.T. existente denominada "Tomillo, 20 kV"

Final: Celda del centro de transformación en proyecto.

Longitud: 74 m (aérea) / 30 m (subterránea).

Conductores: tipo LA-56 y HEPRZ1 3 x (1x240 mm<sup>2</sup>)

Apoyos: Metálicos de celosía.

Aisladores: Composite tipo U70YB20.

h) Ingeniero redactor del proyecto: D. Teófilo Antonio Martín Jiménez.

i) Expediente n.º: 4E19ATE15215.

Lo que se hace público para conocimiento general, para que pueda ser examinado el expediente en las oficinas de esta Dirección General, sita en C/ Nuevas Tecnologías, n.º 1, en horas de despacho al público, y presentar, dirigidas a dicho centro, las alegaciones que consideren oportunas en el plazo de veinte días a partir del siguiente a la publicación de este anuncio en el B.O.R.M.

En Murcia, a 27 de febrero de 2020.—El Director General de Energía y Actividad Industrial y Minera, Eduardo Piné Cáceres.

## I. COMUNIDAD AUTÓNOMA

### 4. ANUNCIOS

Consejería de Agua, Agricultura, Ganadería, Pesca y Medio Ambiente

**1447 Anuncio por el que se somete a información pública y audiencia a los interesados el proyecto de Orden por el que se establecen las bases reguladoras para la concesión, en régimen de concurrencia competitiva, de las ayudas relativas al apoyo para la cooperación entre los agentes de la cadena de suministro para el abastecimiento sostenible de biomasa destinada al uso en alimentos, así como en la producción de energía y los procesos industriales, correspondientes a la medida 16.6 del programa de desarrollo rural de la Región de Murcia 2014-2020.**

La Consejería de Agua, Agricultura, Ganadería, Pesca y Medio Ambiente, a iniciativa de la Dirección General de Medio Natural, ha elaborado el Proyecto de Orden de la misma Consejería, por el que se establecen las bases reguladoras para la concesión en régimen de concurrencia competitiva de las ayudas correspondientes a la medida 16 "Cooperación", submedida 16.6 "Apoyo para la cooperación entre los agentes de la cadena de suministro para el abastecimiento sostenible de biomasa destinada al uso en alimentos, así como en la producción de energía y los procesos industriales", para la financiación de proyectos de innovación en el marco del Programa de Desarrollo Rural de la Región de Murcia 2014-2020.

El ejercicio del derecho de participación pública en los procedimientos de elaboración de las disposiciones de carácter general está regulado fundamentalmente en el artículo 53 de la Ley 6/2004, de 28, de diciembre, del Estatuto del Presidente y del Consejo de Gobierno de la Región de Murcia; en los artículos 12 a 22 de la Ley 12/2014, de 16 de diciembre, de Transparencia y Participación Ciudadana de la Comunidad Autónoma de la Región de Murcia; así como lo dispuesto en el artículo 133 de la Ley 39/2015, de 1 de octubre, del Procedimiento Administrativo Común de las Administraciones Públicas.

Por lo tanto, en consideración a la normativa citada y a la instrucción dada mediante Resolución de 20 de diciembre de 2016 de la Comisión Interdepartamental para la Transparencia, se publica el presente Anuncio para dar cumplimiento al trámite de audiencia e información pública del citado proyecto normativo dirigido a los interesados en general, abriendo un plazo de 15 días hábiles, a contar a partir del día siguiente al de la publicación del presente Anuncio en el Boletín Oficial de la Región de Murcia. Durante el período indicado podrá cualquier persona física, o jurídica, interesada o afectada presentar las alegaciones y observaciones que considere oportunas, por vía telemática, a través de la Sede Electrónica de la Comunidad Autónoma de la Región de Murcia, mediante el formulario específico de alegaciones en el trámite de audiencia y del procedimiento 1549 "elaboración de disposiciones normativas" incluido en la Guía de Procedimientos y Servicios de la página web de la CARM. El referido proyecto normativo, así como la memoria de análisis de impacto normativo que se acompaña, podrán consultarse en la página web del Portal de la Transparencia, a través del siguiente enlace: <https://transparencia.carm.es/web/transparencia/anuncios-informacion-publica>

Murcia, a 3 de Marzo de 2020.—El Secretario General, Víctor Martínez Muñoz.



## I. COMUNIDAD AUTÓNOMA

### 4. ANUNCIOS

Consejería de Agua, Agricultura, Ganadería, Pesca y Medio Ambiente

**1448 Anuncio de la Resolución de la Dirección General de Medio Ambiente por la que se emite el informe de impacto ambiental sobre el proyecto de instalación de centro autorizado para el tratamiento de vehículos al final de su vida útil, en el T.M. de Ulea, a solicitud de Brahim Menchi, NIE. \*\*\*422\*\*\*.**

La Dirección General de Medio Ambiente ha dictado Resolución el 20 de febrero de 2020, por la que se emite el informe de impacto ambiental sobre el proyecto de instalación de Centro autorizado para el tratamiento de vehículos al final de su vida útil, ubicado en el paraje La Losilla, polígono 15, parcela 4, t.m. de Ulea. Dentro del expediente AAU20130080.

Con carácter previo a la adopción de esta decisión han sido consultadas las Administraciones Públicas afectadas y las personas interesadas, de conformidad con lo establecido en el artículo 46 de la Ley 21/2013, de 9 de diciembre, de evaluación ambiental.

El Informe de Impacto Ambiental perderá su vigencia y cesará en la producción de los efectos que le son propios si, una vez publicado en el BORM, no se hubiere procedido a la autorización del proyecto en el plazo máximo de cuatro años desde su publicación. En tal caso, el promotor deberá iniciar nuevamente el procedimiento de evaluación de impacto ambiental simplificada del proyecto, de acuerdo con lo dispuesto en el artículo 47.4 de la Ley 21/2013, de 9 de diciembre.

El Informe de Impacto Ambiental no será objeto de recurso alguno, sin perjuicio de los que procedan frente al acto de autorización del proyecto.

El contenido completo de la Resolución estará disponible, al día siguiente a esta publicación, en la página web:

[http://www.carm.es/web/pagina?IDCONTENIDO=53183&IDTIPO=100&RASTRO=c511\\$m4688,53185](http://www.carm.es/web/pagina?IDCONTENIDO=53183&IDTIPO=100&RASTRO=c511$m4688,53185)

Murcia, 25 de febrero de 2020.—El Director General de Medio Ambiente, Francisco Marín Arnaldos.

## I. COMUNIDAD AUTÓNOMA

### 4. ANUNCIOS

Consejería de Empleo, Investigación y Universidades  
Servicio Regional de Empleo y Formación

**1449 Anuncio de 25 de febrero de 2020 del Servicio Regional de Empleo y Formación por la que se somete a información pública y audiencia de los interesados el proyecto de Orden del Presidente del Servicio Regional de Empleo y Formación, por la que se aprueban las bases reguladoras del Programa de Subvenciones para el Fomento del Autoempleo.**

La Orden del Presidente del Servicio Regional de Empleo y Formación, por la que se aprueban las bases reguladoras del Programa de Subvenciones para el Fomento del Autoempleo, que se somete a información pública y audiencia, obedece a la necesidad de unificar en un solo texto la orden homónima de 2015 a la que viene a derogar y sustituir con las sucesivas modificaciones que ha sufrido desde su aprobación.

Responde igualmente la orden de bases reguladoras de subvenciones cuya aprobación se pretende llevar a cabo a la necesidad de equipar el modo de relacionarse con la Administración del colectivo de trabajadores por cuenta propia o autónomos, potencialmente beneficiario de dichas subvenciones, a lo dispuesto en la Orden ESS/214/2018, de 1 de marzo, por la que se modifica la Orden ESS/484/2013, de 26 de marzo, por la que se regula el Sistema de remisión electrónica de datos en el ámbito de la Seguridad Social, haciendo de este modo uso de la facultad prevista en el artículo 14.3 de la Ley 39/2015, de 1 de octubre, del Procedimiento Administrativo Común de las Administraciones Públicas, e impone al citado colectivo la obligación de relacionarse electrónicamente con la Administración.

El ejercicio del derecho a la participación pública en los procedimientos de elaboración de las disposiciones de carácter general está regulado fundamentalmente en el artículo 53 de la Ley 6/2004, de 28 de diciembre, del Estatuto del Presidente y del Consejo de Gobierno de la Región de Murcia, y en los artículos 16 y 30 de la Ley 12/2014, de 16 de diciembre, de Transparencia y Participación Ciudadana de la Comunidad Autónoma de la Región de Murcia. De igual modo, resultan de aplicación los artículos 82, 83 y 133 de la Ley 39/2015, de 1 de octubre, del Procedimiento Administrativo Común de las Administraciones Públicas.

En consecuencia, de conformidad con la normativa citada, se somete a información pública y audiencia de los interesados dicho proyecto de orden por un plazo de 15 días, contándose a partir del día siguiente al de la publicación del presente anuncio en el Boletín Oficial de la Región de Murcia. Durante este período cualquier persona física o jurídica y, en trámite de audiencia, las personas interesadas o afectadas, u organizaciones y asociaciones que las agrupen o las representen, podrán presentar las alegaciones y observaciones que consideren oportunas.



A efectos del trámite de audiencia, las alegaciones pueden presentarse por vía telemática en la sede electrónica de la Comunidad Autónoma de la Región de Murcia (<https://sede.carm.es>), a través del modelo de solicitud correspondiente al procedimiento con el código 1549 "Elaboración de disposiciones normativas", incluido en la Guía de Procedimientos y Servicios publicada en el portal web de la Comunidad Autónoma de la Región de Murcia ([www.carm.es](http://www.carm.es)), y esto sin perjuicio de lo dispuesto en el artículo 16 de la Ley 39/2015, de 1 de octubre, del Procedimiento Administrativo Común de las Administraciones Públicas.

El proyecto de Orden y su respectiva Memoria de Análisis de Impacto Normativo (MAIN) se exponen en la sede de la CARM, en el Portal de Transparencia de la Comunidad Autónoma de la Región de Murcia (<https://transparencia.carm.es>), en el siguiente enlace: <https://transparencia.carm.es/anuncios-informacion-publica>.

El Director General del Servicio Regional de Empleo y Formación, Aurelio Morales Cortés.

## II. ADMINISTRACIÓN GENERAL DEL ESTADO

### 2. DIRECCIONES PROVINCIALES DE MINISTERIOS

Ministerio de Justicia

Gerencia Territorial del Ministerio de Justicia de Murcia

Comisión de Asistencia Jurídica Gratuita

#### **1450 Notificación de resoluciones denegatorias a la asistencia jurídica gratuita.**

Por la presente notificación pongo en conocimiento de los destinatarios que se especifican en el ANEXO, que por la Comisión de Asistencia Jurídica Gratuita se han dictado Resoluciones denegatorias a la asistencia jurídica gratuita instada por los solicitantes, por los siguientes motivos:

1.- El nivel de ingresos en el momento de la solicitud, es superior al límite establecido en el artículo 3 de la Ley 1/1996, de 10 de enero.

2.- La titularidad de bien/es inmuebles, que manifiesta una capacidad económica que supera el límite fijado por la Ley 1/1996, de 10 de enero (artículo 4).

3.- El nivel de ingresos en el momento de la solicitud, así como la titularidad de bien/es inmuebles manifiestan una capacidad económica que supera el límite fijado por la Ley 1/1996, de 10 de enero (artículos 3 y 4).

4.- No es preceptiva la intervención, en el procedimiento, de Letrado y Procurador, no constando auto motivado de requerimiento de los mismos por el Juzgado o Tribunal (Art. 6.3 Ley 1/1996).

5.- La pretensión es insostenible.

Y para que conste y les sirva de notificación legal en los términos del artículo 44 de la Ley 39/2015, de 1 de octubre, del Procedimiento Administrativo Común de las Administraciones Públicas ya que habiéndose intentado la notificación en el domicilio expresado en cada expediente, ésta no se ha podido practicar, se inserta la presente notificación en el Boletín Oficial de la Comunidad de la Región de Murcia, haciendo saber a los interesados que contra las resoluciones emitidas podrá interponerse el recurso establecido en el artículo 20 de la Ley 1/1996, de 10 de enero, dentro del plazo de los diez días siguientes a la notificación de la presente, ante el órgano judicial que esté tramitando el proceso para el cual se solicitó el derecho a la asistencia jurídica gratuita, o ante el Juez decano de la localidad si el proceso no se hubiera iniciado. El escrito de interposición del recurso se presentará ante la secretaría de la Comisión de asistencia jurídica gratuita, sita en C/ Santa Catalina, 4 de Murcia.

**A N E X O**  
**- MOTIVO DE DENEGACION 1 -**

<b>DNI</b>	<b>Nº SOJ</b>	<b>Nº CAJG</b>	<b>FECHA RESOLUCION</b>
23.013.919-G	4757/18	CT-463/19	29/04/2019
22.927.458-T	5454/18	CT-464/19	29/04/2019
77.505.568-F	3161/18	CT-887/19	29/05/2019
32.624.638-N	1777/19	CT-893/19	11/06/2019
25.151.653-A	3344/18	CT-1320/19	25/09/2019
23.225.765-C	4060/18	CT-1326/19	25/09/2019
16.030.115-N	4124/18	CT-1327/19	25/09/2019
52.343.256-V	5161/18	CT-1341/19	25/09/2019
22.971.309-J	5201/18	CT-1342/19	25/09/2019
11.848.074-S	5799/18	CT-1345/19	25/09/2019
22.961.579-N	6060/18	CT-1350/19	25/09/2019
05.152.121-Y	1957/19	CT-1360/19	25/09/2019
23.007.435-Y	2825/19	CT-1366/19	25/09/2019
44.362.046-G	3852/18	CT-3359/19	07/11/2019



**- MOTIVO DE DENEGACION 1 -**

<b>DNI</b>	<b>Nº SOJ</b>	<b>Nº CAJG</b>	<b>FECHA RESOLUCION</b>
23.041.534-L	4006/18	CT-3361/19	07/11/2019
44.362.404-G	0369/19	CT-3364/19	07/11/2019
50.162.555-S	1717/19	CT-3376/19	07/11/2019
22.935.639-Q	3424/19	CT-3400/19	07/11/2019
49.698.281-L	3567/19	CT-3401/19	07/11/2019
30.435.148-F	1163/19	LO-679/19	09/07/2019
30.435.148-F	1185/19	LO-682/19	09/07/2019
23.270.536-X	1612/19	LO-916/19	30/09/2019

**- MOTIVO DE DENEGACION 2-**

<b>DNI</b>	<b>Nº SOJ</b>	<b>Nº CAJG</b>	<b>FECHA RESOLUCION</b>
23.012.319-Z	4579/18	CT-1333/19	25/09/2019
22.930.245-G	1197/19	CT-1356/19	25/09/2019
22.989.629-W	2989/19	CT-1495/19	25/09/2019

**- MOTIVO DE DENEGACION 3-**

<b>DNI</b>	<b>Nº SOJ</b>	<b>Nº CAJG</b>	<b>FECHA RESOLUCION</b>
22.920.748-Y	5512/18	CT-3362/19	07/11/2019
23.029.954-P	1371/19	CT-3371/19	07/11/2019
74.310.069-J	1940/19	CT-3382/19	07/11/2019
23.192.014-X	0890/19	LO-237/19	29/05/2019
23.192.014-X	0891/19	LO-238/19	29/05/2019





**-MOTIVO DE DENEGACION 4 -**

DNI	Nº SOJ	Nº CAJG	FECHA RESOLUCION
22.880.031-E	0813/19	CT-468/19	29/04/2019

**-MOTIVO DE DENEGACION 5 -**

DNI	Nº SOJ	Nº CAJG	FECHA RESOLUCION
22.858.857-P	0642/18	CT-1288/18	27/06/2019
22.873.422-Z	2814/18	CT-3125/18	27/06/2019
26.457.502-G	0539/18	LO-1401/18	25/09/2019
23.235.334-K	1188/18	LO-2002/18	29/04/2019
74.369.313-A	0582/17	LO-0008/19	27/06/2019
X-3326.161-Q	0396/19	LO-0017/19	27/06/2019
Y-18.783.59-D	0435/19	LO-18/19	27/06/2019

## II. ADMINISTRACIÓN GENERAL DEL ESTADO

### 2. DIRECCIONES PROVINCIALES DE MINISTERIOS

Ministerio de Hacienda

Delegación Especial de Economía y Hacienda en Murcia

#### **1451 Anuncio de subasta pública de bienes inmuebles.**

Se saca a la venta en pública subasta, en sobre cerrado con pujas al alza, con presentación de ofertas hasta las 14:00 horas del día 21 de abril de 2020 en el Registro General de la Delegación de Economía y Hacienda de Murcia, Av. Gran Vía, 21, los inmuebles cuya situación actualizada física, catastral y registral es la siguiente:

Lote N.º 1:

Descripción: "Urbana. Parcela N/MOP de la Manzana N: solar, en el término municipal de Murcia, partido de San Benito, incluido en la Unidad de Ejecución III, del Plan Especial de Reforma Interior P.E.R.I. Castillo de Olite.

Superficie: Novecientos tres metros y cincuenta decímetros cuadrados (903'50 m<sup>2</sup>).

Linderos: Norte: Jardín 7.ª; Este: Parcela N/P3 y O/P8; Sur: Parcela N/P3 y N/P2; y Oeste: Parcela N/Gerencia".

Inscripción: Registro de la Propiedad de Murcia n.º 2, al Libro 357, Folio 160, Finca 20.717, inscripción 3.ª Sin cargas.

Referencia catastral: Es la 3745101XH6034N000IQA

Número CIBI Inventario: Es el 2006-724-30-474-0000-047

Tipo de licitación 3.ª subasta: 741.068,25 €. Fianza 5% para participar: 37.053,00 €

Lote N.º 2:

Descripción: "Urbana. Solar sin edificar con una superficie de seis mil ciento treinta y un metros cuadrados. Su situación es DS Carretera de La Paloma, El Palmar, Provincia de Murcia. El solar está situado en suelo calificado de urbano y actualmente ocioso. Linda: Norte, Profu, S.A.; Oeste, Profu, S.A.; Sur, Camisclor, S.L.; Este, Autovía".

Inscrita en el Registro de la Propiedad n.º 6 de Murcia, Sección 11.ª, Tomo 3066, libro 658, folio 203, finca n.º 41.304. Inscripción 1.ª Sin cargas.

Referencia catastral: 1089903XG6918N0001AO, término municipal de Murcia.

Número CIBI Inventario: 2018-724-30-474-0000-250.

Tipo licitación 3.ª subasta: 238.425,00 €. Fianza 5% para participar: 11.921,25 €.

Con fechas 7 de noviembre de 2013 y 15 de enero de 2019, respectivamente, la Subdirección General del Patrimonio del Estado dictó acuerdos de venta de los inmuebles objeto de subasta. Las ofertas en sobre cerrado con pujas al



alza, se abrirán el día 30 de abril de 2020, a las 11 horas, ante la Mesa que se constituirá en el Salón de Actos de esta Delegación. Para tomar parte en la subasta es necesario la presentación, en sobre cerrado, de la oferta y la fianza con los requisitos que se especifican en el Pliego de Condiciones que está a disposición de los interesados en el Servicio Regional del Patrimonio del Estado de esta Delegación.

Murcia, 26 de febrero de 2020.—El Delegado Especial de Economía y Hacienda,  
Justo Adrián Parejo Pablos.

### III. ADMINISTRACIÓN DE JUSTICIA

Primera Instancia e Instrucción número Cinco de Molina de Segura

**1452 Procedimiento ordinario 640/2018.**

N.I.G.: 30027 41 1 2018 0003447

Procedimiento ordinario 640/2018

Sobre otras materias

Demandante: Caixabank, S.A.

Procurador/: Manuel Sevilla Flores

Demandados: Julia Belén Bonache Marín, Óscar Mario Castro Abelleira

En el procedimiento de juicio ordinario n.º 640/2018 seguido a instancia de Caixabank, S.A. contra Julia Belén Bonache Marín, Óscar Mario Castro Abelleira se ha dictado sentencia en fecha 24-10-2019 que esta a disposición de los demandados en la Secretaría de este Juzgado contra la cual cabe recurso de apelación.

Y encontrándose los demandados en paradero desconocido se expide el presente para que sirva de notificación en forma. Ajustándose el contenido de este Edicto a la instrucción 6/12.

En Molina de Segura, 19 de febrero de 2020.—El/la Letrado de la Administración de Justicia.

La difusión del texto de esta resolución a partes no interesadas en el proceso en el que ha sido dictada solo podrá llevarse a cabo previa disociación de los datos de carácter personal que los mismos contuvieran y con pleno respeto al derecho a la intimidad, a los derechos de las personas que requieran un especial deber de tutelar o a la garantía del anonimato de las víctimas o perjudicados, cuando proceda.

Los datos personales incluidos en esta resolución no podrán ser cedidos, ni comunicados con fines contrarios a las leyes.

### III. ADMINISTRACIÓN DE JUSTICIA

Servicio Común Procesal de Ordenación del Procedimiento de Murcia  
Primera Instancia número Diez de Murcia

**1453 Procedimiento ordinario 1.406/2015.**

usuario: MCN

Modelo: 1140K0

N.I.G.: 30030 42 1 2015 0017215

ORD Procedimiento Ordinario 1.406/2015

Sobre Otras Materias

Demandante: Consorcio de Compensación de Seguros Consorcio

Abogado: Abogado del Estado

Demandados: Antonio Franco Belchí, José Antonio Carrillo Menchón

Doña María del Mar Garcerán Donate, Letrado de la Administración de Justicia del Servicio Común de Ordenación del Procedimiento (Jdo. Primera Instancia número Diez) de Murcia.

Hago saber: Que en el presente procedimiento ha recaído la siguiente:

#### Sentencia

En la ciudad de Murcia, a catorce de noviembre de dos mil dieciséis.

Vistos por el Ilmo. Sr. D. Rafael Ruiz Giménez, Magistrado-Juez Titular del Juzgado de Primera Instancia número Diez de esta ciudad los presentes autos de juicio ordinario, seguidos en este Juzgado con el n.º 4, 1406/15, a instancias del Consorcio de Compensación de Seguros, representado y asistido por el abogado del Estado Sr./Sra. Cruz Hernández; contra D. José Antonio Carrillo Menchón y D. Antonio Francio Belchí, ambos en rebeldía procesal; en el ejercicio de una acción de repetición en reclamación de cantidad.

#### Fallo

Que estimando íntegramente la pretensión principal formulada por el Consorcio de Compensación de Seguros frente a D. José Antonio Carrillo Menchón y D. Antonio Francio Belchí, debo condenar y condeno conjunta y solidariamente a ambos demandados al pago de catorce mil ochocientos treinta y ocho euros y sesenta y cuatro céntimos (14.838,64 €), así como al pago de los intereses moratorios de conformidad con el fundamento de derecho tercero, con condena en costas a los demandados.

Notifíquese esta resolución a las partes haciéndoles saber que contra la misma cabe recurso de apelación para ante la Ilma. Audiencia Provincial de Murcia, que se interpondrá por escrito ante este Juzgado en el plazo de veinte días, de conformidad con el art. 458 LEC, según modificación operada por la Ley 37/2011, de 10 de octubre, de medidas de agilización procesal; debiendo adjuntar, para su admisión, justificante documental de haber depositado la cantidad de 50 € en el Banco de Santander, en la cuenta de consignaciones y depósitos de este juzgado,



en el número correspondiente al presente procedimiento (disposición adicional 15,1 de la LOPJ, añadida por la L.O. 1/2009, de 3 de noviembre); y, en su caso, del importe correspondiente a la tasa judicial, de conformidad con lo previsto en la Ley 10/2012 de 20 de noviembre por la que se regulan determinadas tasas en el ámbito de la Administración de Justicia y del Instituto Nacional de Toxicología y Ciencias Forenses modificada por el RD-Ley 3/13 de 22 de febrero.

Así, por esta mi Sentencia, definitivamente juzgando en esta instancia, lo pronuncio, mando y firmo.

Que en virtud de lo acordado en los autos de referencia, y de conformidad con lo dispuesto en los artículos 156.4 y 164 de la L.E.C. por el presente se a José Antonio Carrillo Menchón.

En Murcia, 13 de diciembre de 2016.—La Letrada de la Administración de Justicia.

### III. ADMINISTRACIÓN DE JUSTICIA

Servicio Común Procesal de Ordenación del Procedimiento de Murcia  
Primera Instancia número Diez de Murcia

**1454 Juicio verbal 1.309/2011.**

Modelo: N65925

N.I.G.: 30030 42 1 2011 0016505

JVB Juicio Verbal 0001309 /2011

Procedimiento Origen: Sobre otras materias

Consortio de Compensación de Seguros

Abogado: Abogado del Estado

Demandado: Francisco Ganga Moreno

En este órgano judicial se tramita juicio verbal 1.309/2011, seguido a instancias de Consortio de Compensación de Seguros, contra Francisco Ganga Moreno, sobre en los que, por resolución de fecha se ha acordado

En el procedimiento de referencia se ha dictado la resolución del tenor literal siguiente:

#### **Sentencia**

En Murcia, 3 de octubre de 2012.

Vistos por mí, D. Jesús Luna Moreno, Magistrado Juez sustituto del Juzgado de Primera Instancia número 10, de Murcia, los autos de juicio ordinario número 1309/2011, promovidos a instancia de Consortio de Compensación de Seguros representado por el Sr. Abogado del Estado contra D. Francisco Ganga Moreno, en situación de rebeldía procesal, se procede, en nombre de S.M. el Rey, a dictar la presente resolución

#### **Fallo**

Que estimando totalmente la demanda interpuesta por Consortio de Compensación de Seguros, representado por el Sr. Abogado del Estado debo condenar a D. Francisco Ganga Moreno, en situación de rebeldía procesal, a abonar la cantidad de dos mil ciento setenta y ocho euros con veinticinco céntimos (2.178,25 €), más intereses legales.

Se condena en costas a la parte demandada.

Notifíquese esta resolución a las partes de este procedimiento.

Al notificar esta resolución a las partes hágaseles saber que la misma es firme y contra ella no cabe interponer recurso alguno.

Así por esta mi sentencia, lo pronuncio, mando y firmo.

Y como consecuencia del ignorado paradero de D. Francisco Ganga Moreno, se extiende la presente para que sirva de cédula de notificación.

Murcia, 31 de mayo de 2016.—El Secretario Judicial.

### III. ADMINISTRACIÓN DE JUSTICIA

Servicio Común Procesal de Ordenación del Procedimiento Social de Murcia

De lo Social número Cuatro de Murcia

**1455 Procedimiento ordinario 75/2018.**

Equipo/usuario: BGG

Modelo: 1140K0

N.I.G.: 30030 42 1 2018 0001519

ORD procedimiento ordinario 75/2018

Sobre otras materias

Demandante: Crealsa Investments Spain, S.A.

Procurador: Pedro José Abellán Baeza

Abogada: Patricia Baladrón García

Demandado: José Pérez Carrasco

Doña María del Mar Garcerán Donate, Letrada de la Administración de Justicia del Juzgado de Primera Instancia número Cuatro de Murcia.

Hago saber: Vistos por su S. S<sup>a</sup>, D<sup>a</sup> Ana Bermejo Pérez, Magistrada-Juez del Juzgado de Primera Instancia número Cuatro de Murcia y su Partido los precedentes autos de Juicio Declarativo Ordinario n.º 75/18 seguidos en este Juzgado a instancias de la Entidad Mercantil Crealsa Investments Spain S.A., representada por el Procurador D. Pedro José Abellán Baeza y defendida por la Letrada D.<sup>a</sup> Patricia Baladrón García contra D. José Pérez Carrasco declarado en rebeldía, que versa sobre reclamación de cantidad.

#### Fallo

Que estimando la demanda presentada por el Procurador D Pedro José Abellán Baeza en nombre y representación de la Entidad Mercantil Crealsa Investments Spain S.A., contra D. José Pérez Carrasco declarado en rebeldía debo condenar a la parte demandada a que abone a la actora la cantidad de trece mil veintiún euros con doce céntimos (13.021 €), más los intereses moratorios al tipo del 0,5% diario desde la fecha de impago de los efectos transmitidos hasta el completo pago de la deuda, así como las costas causadas en esta instancia.

Esta sentencia no es firme, y contra la misma cabe recurso de apelación que deberá ser interpuesto en el plazo de veinte días desde la notificación de la presente resolución, a través de escrito presentado en este Juzgado, en la forma prevista en el artículo 458 de la Ley de Enjuiciamiento Civil, para su conocimiento y fallo por la Audiencia Provincial de Murcia. Para la interposición de dicho recurso es necesario la constitución de depósito por importe de 50 € en la cuenta de depósitos y consignaciones del Juzgado (3087-0000-04-75/18) de acuerdo con lo establecido en la disposición adicional decimoquinta de la LOPJ, lo que deberá ser acreditado a la presentación del recurso.

Que en virtud de lo acordado en los autos de referencia, y de conformidad con lo dispuesto en los artículos 156.4 y 164 de la L.E.C., por el presente se notifica a José Pérez Carrasco.

En Murcia a 31 de agosto de 2019.—La Letrada de la Administración de Justicia.



## IV. ADMINISTRACIÓN LOCAL

Abanilla

**1456 Convocatoria de concurso para cubrir, con carácter temporal, mediante contratación laboral una plaza de Ingeniero Técnico Industrial del Ayuntamiento de Abanilla (Murcia).**

Mediante Decreto de Alcaldía número 70, de fecha 24 de febrero de 2020, se han aprobado las Bases y convocatoria para la contratación laboral, con carácter temporal, de un ingeniero técnico industrial.

Las bases reguladoras que rigen la convocatoria, así como los sucesivos trámites, se exponen en el tablón de anuncios del Ayuntamiento y en la Web municipal [www.abanilla.es](http://www.abanilla.es), (apartado Información municipal/selección de personal/2020).

En las instancias solicitando tomar parte en las pruebas selectivas, los aspirantes deberán manifestar que reúnen todas y cada una de las condiciones que se exigen en la Base Segunda de las Bases que regulan la convocatoria.

El plazo de presentación de solicitudes será de veinte días naturales a contar desde el día siguiente de la publicación de la presente convocatoria en el Boletín Oficial de la Región de Murcia.

Las instancias se dirigirán al señor Alcalde del Ayuntamiento de Abanilla, y se presentarán en el Registro General de Entrada del Ayuntamiento. También podrán presentarse en la forma prevista en el artículo 16.4 de la Ley 39/2015, de 1 de octubre, del Procedimiento Administrativo Común de las Administraciones Públicas, remitiendo el mismo día de la presentación copia de la solicitud al Ayuntamiento de Abanilla al e-mail ([miguelcastillo@abanilla.es](mailto:miguelcastillo@abanilla.es)).

Abanilla, 25 de febrero de 2020.—El Alcalde, P.D. firma, Decreto número 237/15, de 19 de junio, el Secretario, Miguel Castillo López.

## IV. ADMINISTRACIÓN LOCAL

Albudeite

### **1457 Aprobación inicial de la ordenanza reguladora de la administración electrónica en el Ayuntamiento de albudeite.**

El Pleno del Ayuntamiento de Albudeite, en sesión extraordinaria celebrada el 25 de febrero de 2020 adoptó el acuerdo de aprobación inicial de la ordenanza reguladora de la administración electrónica en el Ayuntamiento de Albudeite.

Dicho acuerdo se somete a información pública por treinta días durante los cuales los interesados podrán examinar el expediente y presentar las reclamaciones y sugerencias que estimen oportunas. Finalizado el periodo de exposición pública el Ayuntamiento adoptará los acuerdos definitivos que procedan, resolviendo las reclamaciones que se presenten y aprobando definitivamente la modificación, en su caso. En el caso de que no se presenten reclamaciones se entenderá definitivamente adoptado el acuerdo provisional sin necesidad de acuerdo plenario.

Lo que se hace público en cumplimiento de lo dispuesto en el art. 49 de la Ley 7/1985, de 2 de abril, Reguladora de las Bases de Régimen Local y el art. 17 del Real Decreto Legislativo 2/2004, de 5 de marzo, por el que se aprueba el texto refundido de la Ley Reguladora de las Haciendas Locales.

Albudeite, a 26 de febrero de 2020.—El Alcalde-Presidente, José Luis Casales Bayona.

## IV. ADMINISTRACIÓN LOCAL

Cartagena

### **1458 Aprobación definitiva de la modificación puntual n.º 2 del Plan Parcial del sector CP2 de Cabo de Palos.**

En la sesión celebrada por el Pleno del Excmo. Ayuntamiento de Cartagena, de fecha cuatro de diciembre de dos mil diecinueve, se aprueba definitivamente la modificación puntual n.º 2 del plan parcial del sector CP2 de Cabo de Palos, presentado por la Comunidad de Propietarios "El Mercadillo" del Centro Comercial Las Dunas.

### **Índice**

#### 1.- ANTECEDENTES

#### 2.- MEMORIA

2.1.- Identificación del promotor.

2.2.- Naturaleza y ámbito.

2.2.1.- Régimen de evaluación ambiental

2.3.- Efectos.

2.4.- Carácter de la modificación.

2.5.- Justificación de la procedencia de su formulación.

2.6.- Información urbanística.

2.6.1.- Situación y características generales.

2.6.2.- Planeamiento vigente.

2.6.2.1.-Determinaciones generales.

2.6.3.- Estado actual.

2.6.4.- Trámite de participación ciudadana en el proceso de elaboración.

2.7.- Objeto de la modificación.

2.8.- Justificación de la propuesta.

2.9.- Cuantificaciones.

2.9.1.- Plan Parcial Vigente.

2.9.1.1.-Situación urbanística actual.

2.9.2.- Propuesta modificación puntual.

#### 3.- PLANOS.

1 Planos de información. Situación y clasificación.

2 Planos de proyecto de ordenación vigente.

3 Planos de proyecto de ordenación propuesta.

#### 4.- NORMAS URBANÍSTICAS.

La parcela 4.2 indicada en la unidad 4, cambia con uso AT1 (hotelero) a AT1 quedando de tal manera:

En el punto C2) del apartado 4.3.1.1 donde dice:

“Uso terciario Hotelero:

Definición: Responde a aquellas áreas de suelo urbano destinada para la implantación de uso hotelero bien sea en bloques o en edificaciones agrupadas horizontalmente.

Ordenación: para este uso de prevén dos parcelas con diferente ordenación en el P.P.: La parcela 1.5 tendrá la misma ordenación que el del uso terciario en general, en cuanto a la situación de las edificaciones, su ocupación, los retranqueos a fachadas y los retranqueos a otros linderos. La parcela 4.2 se encuentra edificada con parte de las edificaciones del centro comercial “las dunas” el uso hotelero que se le asigna se materializa por transformación de su uso comercial inicial que logro implantarse en esta zona. En este caso, la ordenación será la de la edificación existente si se decide conservar rehabilitándola, en el caso de que se demoliera la edificación existente, será de aplicación la ordenación general. La edificación existente tiene una edificabilidad consumida de 7.306,41 m<sup>2</sup>, correspondiéndole según el reparto de aprovechamientos establecido una edificabilidad de 7.854,12 m<sup>2</sup>, por lo que queda un remanente de 547.71 m<sup>2</sup>. Las condiciones de ordenación serán las existentes, pudiéndose edificar sobre las edificaciones de una planta hasta completar la edificabilidad asignada.

La denominación de este tipo de uso será AT1 (HOTELERO).”

En el punto C2) del apartado 4.3.1.1 se sustituye por:

“Uso terciario Hotelero:

Definición: Responde a aquellas áreas de suelo urbano destinada para la implantación de uso hotelero bien sea en bloques o en edificaciones agrupadas horizontalmente.

Ordenación: para este uso de prevé una parcela en el P.P.: La parcela 1.5 tendrá la misma ordenación que el del uso terciario en general, en cuanto a la situación de las edificaciones, su ocupación, los retranqueos a fachadas y los retranqueos a otros linderos.

La denominación de este tipo de uso será AT1 (HOTELERO).”

En el apartado 4.3.2.3 donde dice:

- Ocupación máxima: 70%. En la parcela 4.2 la ocupación será la existente siempre que se mantenga la edificación.

En el apartado 4.3.2.3 se sustituye por:

- Ocupación máxima: 70%.

#### **Anexo:**

A continuación se citan las consideraciones de carácter ambiental señaladas en el informe ambiental estratégico.

LA Dirección General de Medio Natural, Serv, de Fomento del Medio Ambiente y Cambio Climático, concluye lo siguiente:

1. Compensación de 1200 t de CO<sub>2</sub> por la pérdida de reservas de carbono por transformación de suelos que pasan a estar ocupados por viales, edificios y aparcamientos.

La compensación se concretará mediante la incorporación, en el proyecto de obras de urbanización, de un anejo específico con detalle de proyecto ejecutivo.

2. Compensación de las emisiones generadas por las obras de urbanización

La compensación se concretará mediante la incorporación, en el proyecto de obras de urbanización, de un anejo específico con detalle de proyecto ejecutivo.

Para garantizar el cumplimiento de esta obligación, la aprobación del proyecto de obras de urbanización quedará condicionada a que se incluyan, con detalle de proyecto constructivo, las medidas que permitirán compensar 2000 toneladas de CO<sub>2</sub> por las emisiones de la ejecución material de las obras de urbanización.

Se propone que la aceptación de la compensación de estas cantidades se afiance, incluyendo el coste de estas medidas en la fianza a exigir por parte del Ayuntamiento por las obras de urbanización, en los términos que el Ayuntamiento establezca. Para la valoración de la fianza se podrá utilizar la cifra de 10 euros A de CO<sub>2</sub> que se quiere compensar.

3. Aplicación del objetivo de "consumo casi nulo de energía de origen fósil a los edificios proyectados en el ámbito del Plan y aplicación del objetivo de utilizar materiales y métodos de construcción sostenibles y bajos en carbono.

Para garantizar el cumplimiento de esta obligación las licencias de obra de los edificios quedarán condicionadas a que los proyectos constructivos incluyan los aspectos del diseño y demás elementos necesarios que permitan justificar que se cumplirá con el objetivo de consumo casi nulo de energía de origen fósil.

De la misma forma, los proyectos constructivos contendrán un capítulo en el que se especificarán los materiales y métodos de construcción sostenibles y bajos en carbono que se pretenden utilizar. En la memoria de los proyectos se incluirá la huella de carbono del proyecto constructivo propuesto, mostrando la reducción en emisiones prevista respecto de diseños, materiales y métodos constructivos.

4. Captura, almacenamiento y aprovechamiento del agua de lluvia incidente sobre los edificios.

El cambio climático inspira una creciente preocupación por la escasez futura en las precipitaciones y las emisiones de GEI por los importantes consumos energéticos que supone el dotar de agua a las nuevas urbanizaciones y desarrollos urbanos. Todos los desarrollos urbanos deben, aunque sean como este de escasa entidad, imponerse los objetivos de incorporar todas las posibilidades del agua local.

La obligación de que en el diseño de edificios se contemple la obligación de que estos capturen y utilicen las aguas pluviales y aguas grises.

Para garantizar el cumplimiento de esta obligación, las licencias de obra de los edificios quedarán condicionadas a que en los proyectos constructivos se incluyan los aspectos del diseño, depósitos y demás elementos necesarios que permitan justificar que se cumplirá con el objetivo de recuperación y utilización del agua de lluvia y aguas grises.

5. Captura y aprovechamiento de las aguas pluviales de la urbanización y reducir la escorrentía sobre el Mar Menor.

La obligación de que en el proyecto de urbanización se incluyan medidas para capturar el agua de lluvia, consiguiendo que tras la urbanización se facilite la infiltración de agua de lluvia para su aprovechamiento, no capturada por los edificios y se evite en la medida de lo posible la escorrentía sobre el Mar Menor. La red de captura y aprovechamiento del agua de lluvia contendrá la red de aguas pluviales separada de la de alcantarillado y los depósitos y demás elementos necesarios. La recogida de pluviales debe permitir el riego de jardines para los que no se podrá utilizar agua potable procedente de la red.

Para garantizar el cumplimiento de esta obligación la aprobación del proyecto de obras de urbanización quedará condicionada a que se incluyan la red de aguas pluviales separada de la de alcantarillado, las zonas de infiltración forzada, las características de la permeabilidad de aceras, viales y demás elementos necesarios que permitan justificar que se cumplirá con el objetivo de capturar el máximo de agua de lluvia posible y de reducir los efectos negativos del sellado del suelo.

6. Contribución a la electromovilidad mediante el equipamiento con puntos de recarga de vehículos eléctricos de un 10% de las plazas de aparcamiento.

Las urbanizaciones que contemplan una parte destacada de suelo terciario generador de movilidad obligada deben contribuir a facilitar el desarrollo y la implantación de la electromovilidad.

Por esta razón, se propone la exigencia de que al menos el 10% de las plazas de aparcamiento estén dotados con puntos de recarga para vehículos eléctricos. Para garantizar el cumplimiento de esta obligación, la aprobación del proyecto de obras de urbanización quedará condicionada al 10% de las plazas de aparcamiento estén dotados con puntos de recarga para vehículos eléctricos.

7. Suministro de información justificativa de la redacción y/o puesta en marcha de memorias y planes.

La obligatoriedad de comunicar el cálculo real de las emisiones por la ejecución de las obras de urbanización. Se realizará mediante el cálculo real de la huella de carbono durante el proceso de realización de las obras.

La obligación de presentar una memoria que incluya datos cuantitativos sobre la eficacia alcanzada por la red de aguas pluviales separada de la de alcantarillado, las zonas de infiltración forzada, la permeabilidad de aceras, viales y demás elementos ejecutados con el objetivo de capturar el máximo de agua de lluvia posible y de reducir los efectos negativos del sellado del suelo.

Para garantizar la ejecución de estas medidas de suministro de información, la devolución de la fianza por obras de urbanización quedará condicionada a que se remita para su conocimiento al Ayuntamiento y al Servicio de Fomento del Medio Ambiente y Cambio Climático de la Comunidad Autónoma la información señalada una vez terminadas las obras o en su caso una vez han entrado en funcionamiento la urbanización y permita suministrar la información requerida.

8. Los costes de las medidas para mitigación y adaptación al Cambio Climático en los costes de urbanización.

La evaluación económica de las medidas preventivas, correctoras y compensatorias propuestas en relación al cambio Climático formarán parte de los costes de urbanización que se tomarán como base para calcular y constituir la garantía del 10%, con objeto de asegurar el deber de urbanización a que se refiere el artículo 186 de la ley 1312015.

9. Sobre la aceptación por el promotor de compensar las emisiones concretadas en este informe o presentación de una propuesta alternativa.

La compensación señalada en el punto 1 y 2 de estas conclusiones, ha sido estimada en base al conocimiento de los Departamentos de la Administración en materia de Cambio Climático y en base la experiencia de este servicio en otros expedientes de desarrollos urbanísticos. No obstante puede ser concretada a partir de estudios específicos a realizar por el promotor, en cuyo caso los estudios y los resultados cuantitativos deberían ser informados favorablemente.

En consecuencia, las medidas cuantitativas de compensación establecidas en el punto 1 y 2 pueden quedar condicionadas e la presentación de una propuesta alternativa suficientemente detallada y sometida a aprobación o bien puede ser sustituido por la aceptación por el promotor de compensar las emisiones concretadas en este informe.

#### MEDIDAS Y CONSIDERACIONES DE CARÁCTER AMBIENTAL A TENER EN CUENTA EN LA M.P. NO ESTRUCTURAL N.º 2 DEL P.P. CP2 DE CABO DE PALOS.

##### a) De carácter general.

- Con carácter general, las nuevas infraestructuras, proyectos o actividades previstas que se deriven del desarrollo de esta Modificación de Plan Parcial, deberán someterse, en función de su naturaleza y de la normativa vigente, al trámite ambiental que les corresponda.

##### b) Calidad del aire.

Diversas actividades previstas en la fase de construcción, pueden ser potencialmente contaminadoras de la atmósfera al constituir una fuente de emisión de partículas al entorno. En consecuencia, se deben de adoptar medidas correctoras para el cumplimiento de los valores límite de emisión de partículas PM<sub>10</sub> y PM<sub>2.5</sub> y cualquier otra sustancia contaminantes, establecida en el RO 100/2011, de 28 de enero y relativo a la mejora de la calidad del aire. Se relacionan alguna medidas a adoptar para que sean tenidas en cuenta en la ejecución del proyecto:

Medidas para la Reducción de la Emisión de materia particulada durante la fase de construcción:

- Las actividades generadoras de polvo, como la carga y descarga de material pulverulento se interrumpirán en situaciones de fuerte viento.

- Se confinaron las superficies de la carga de los volquetes, por ejemplo cubriendo con lonas las que queden en contacto con la atmósfera, con objeto de que el viento no incida directamente sobre ellas.

- La carga y descarga de material pulverulento debe realizarse a menos de 1 m. de altura desde el punto de descarga.

- Los acopios de material pulverulento se realizara en zonas protegidas que impidan su dispersión. Se utilizaran elementos para tal fin como: silos, tolvas, contenedores cerrados, cortavientos... etc. y estarán debidamente señalizados.

Estas medidas se aplicaran especialmente en los trabajos de la fachada que por su altura y exposición pueden generar emisiones.

- En su caso, se deberá humedecer los materiales para la carga y descarga de productos dispersables y humectables, mediante técnicas de aspersión de aguas adecuadas con la previsión de recoger las aguas sobrantes para evitar su encharcamiento en la vía pública.

- Se controlará la permanencia da material pulverulento en la obra de forma que se limiten las cantidades de estos materiales a lo estrictamente necesario, por lo que se realizarán acopios de estos materiales según se tenga prevista su utilización y los residuos generados permanecerán el menor tiempo posible en la obra.

c) Residuos.

La actuación estaría enmarcada dentro del artículo 2, apartado c.1, del Real Decreto 105/2008, de 1 de febrero, por el que se regula la producción y gestión de residuos de construcción y demolición. Además los excedentes que, en su caso estén contaminados por sustancias peligrosas, serán objeto de aplicación de la normativa específica en materia de residuos. Se relacionan alguna medidas para la reducción de residuos de obra y construcción, y protección del suelo, a adoptar para que sean tenidas en cuenta en la ejecución del proyecto:

- Los residuos producidos durante los trabajos de construcción, así como los materiales que no puedan ser utilizados en la obra, serán separados según su naturaleza y destinados a su adecuada gestión.

- Se habilitará un lugar o lugares debidamente aislados e impermeabilizados para los residuos y el acopio de maquinaria, combustibles, etc.

- Una vez finalizada la obra se procederá a la retirada de todas las Instalaciones portátiles utilizadas, así como la adecuación del emplazamiento mediante eliminación o demolición de todos los restos fijos de las obras o cimentaciones.

d) Ruidos, contaminación acústica y vibraciones.

En general, se estará a lo dispuesto en la legislación estatal, Ley 37/2003, de 17 de noviembre, del ruido, así como de su normativa de desarrollo, entre otros. Real Decreto 1367/2007 y Real Decreto 1513/2005. y en la legislación autonómica vigente sobre ruido, Decreto 48/98, de 30 de julio, sobre protección del Medio Ambiente frente al Ruido en la Región de Murcia.

Finalmente se deberá atender a la Ordenanza Municipal de Protección del Medio Ambiente contra la Emisión de Ruidos y Vibraciones.

5.- PROGRAMA DE ACTUACIÓN, PLAN DE ETAPAS.

6.- ESTUDIO ECONÓMICO FINANCIERO.

7.- CONCLUSIÓN.

Contra esta resolución podrá interponer recurso de reposición, previo al contencioso-administrativo, ante este Excmo. Ayuntamiento en el plazo de UN MES, a partir de la publicación de la presente, o bien interponer directamente, recurso contencioso-administrativo en el plazo de dos meses, ante la Sala de lo Contencioso Administrativo del Tribunal Superior de Justicia de Murcia.

Cartagena, 18 de febrero 2020.—La Coordinadora de Urbanismo, Ángeles López Cánovas.



## IV. ADMINISTRACIÓN LOCAL

### La Unión

#### **1459 Modificación de la relación de puestos de trabajo del Excmo. Ayuntamiento de La Unión.**

Por acuerdo del Pleno de la Corporación en sesión ordinaria celebrada el día 28 de enero de 2020, se aprueba la modificación de la Relación de Puestos de Trabajo del Excmo. Ayuntamiento de La Unión:

**1.º-** Modificar las funciones asignadas a los puestos de trabajo de Arquitecto Jefe, Ingeniero Jefe y del Encargado de la Brigada Municipal, quedando los mismos en los siguientes términos:

##### **Arquitecto Jefe de Urbanismo:**

Funciones:

Coordinador de los Servicios de Urbanismo e Infraestructuras.

Jefe de la Unidad de Urbanismo.

Trabajos relativos al Urbanismo: Planes Urbanísticos en general, cualquiera que sea su clase; gestión de los mismos; proyectos de urbanización; ejecución de obras urbanísticas disciplina urbanística; sistemas de ejecución e instrumentos de gestión urbanísticos.

Dirección de las obras municipales. Elaboración de proyectos técnicos de obras ordinarias, en su caso, con arreglo a sus competencias profesionales; dirección de las obras correspondientes a los mismos. Expedición de las certificaciones de obras y recepción de las mismas.

Cédulas de primera ocupación, tira de cuerdas, expedientes de ruina, etc.

Formulación de propuestas de contratación en materias de su competencia.

Gestión, estudio, informe, despacho, trámite, propuesta y colaboración directa con los órganos decisores de la Corporación en asuntos de su competencia, así como coordinación con la Secretaría General en las materias que proceda.

Tareas análogas y complementarias.

##### **Ingeniero Jefe de Infraestructuras**

Funciones:

Jefe de la Unidad de Infraestructuras.

Gestión, informe, despacho, trámite, propuesta y control en materia de obras municipales ordinarias y mantenimientos diversos no atribuidos expresamente a otra unidad técnica o administrativa, en especial las obras de infraestructuras.

Confección de informes en materia de infraestructuras.

Redacción de proyectos técnicos de obras ordinarias, en su caso, con arreglo a sus competencias profesionales; dirección de las obras correspondientes a los mismos; expedición de certificaciones de obras que le atañan y recepción de las mismas. En particular, entre otras, en materia de agua, alcantarillado y alumbrado público.

Elaboración de presupuestos y memorias valoradas en actividades tales como pavimentaciones de calzadas y aceras de vías públicas, pequeñas construcciones, certificaciones de obras, etc.

Formulación de propuestas de contratación en materias de su competencia.

Gestión, estudio, informe, despacho, trámite, propuesta y colaboración directa con los órganos decisores de la Corporación en asuntos de su competencia, así como coordinación con la Secretaría General en las materias que procedan.

Tareas análogas y complementarias.

### **Encargado de la Brigada Municipal**

Funciones:

Encargado de la Brigada de Obras y Servicios Municipales. Actuaciones en mantenimiento, conservación, reposición, revisión, reforma, construcción, demolición e instalaciones en edificios, locales y servicios municipales.

Tiene a su cargo inmediato la responsabilidad de la dirección, organización, coordinación e inspección del trabajo del personal a su cargo: Oficial de Cometidos Múltiples, Oficial Electricista, Responsable mantenimiento de Tráfico, Operario Vigilante y Operario de Obras y Servicios.

Realización de las obras y servicios según las indicaciones de los técnicos del área de Urbanismo e Infraestructuras en todas aquellas obras y servicios que ostenten dificultad técnica y requieran previamente a su realización recabar fehacientemente el asesoramiento de dichos técnicos municipales y/o cuando así se le requiera.

Distribuye y ordena los trabajos a realizar, indicando al personal a sus órdenes la forma y medios de actuación y cuidando del trabajo, seguridad y salud en el trabajo y disciplina del personal a su cargo.

Formulación de propuestas de contratación en materias de su competencia.

Tareas análogas y complementarias.

**2.º-** Suprimir la Unidad de Registro de Documentos y Atención al Público y la Unidad de Estadística, con la creación de la Unidad de Atención al Ciudadano, Registro y Estadística, suprimiendo los puestos de Jefe y Auxiliar de Registro de Documentos y Atención al Público y los puestos de Jefe y Auxiliar de Estadística y la creación de los siguientes puestos:

### **Puesto de Jefe de la Unidad de Atención al Ciudadano, Registro y Estadística.**

Complemento destino: Nivel 18

CDM: 9

CM: 3

EC: 3

R: 3

CD: 18

Complemento específico: 70 Puntos.

Especial Dificultad Técnica: 15

Dedicación: 20

Responsabilidad: 20

Incompatibilidad: 15

Peligrosidad: 0

Penosidad: 0

Total Puntos: 70

Catálogo-relación de puestos de trabajo:

Dependencia/ Unidad/ Servicio: Atención al Ciudadano y Registro y Estadística.

<b>PUESTO DE TRABAJO:</b>	JEFE DE UNIDAD DE ATENCIÓN AL CIUDADANO, REGISTRO Y ESTADÍSTICA
<b>CARÁCTER:</b>	FUNCIONARIO/ LABORAL
<b>ESCALA:</b>	ADMINISTRACIÓN GENERAL
<b>SUBESCALA:</b>	ADMINISTRATIVA/AUXILIAR
<b>TITULACIÓN EXIGIDA:</b>	BACHILLER SUPERIOR, BUP, BACHILLER-LOGSE, FP-2 /E.S.O., GRADUADO ESCOLAR, FP-1 O EQUIVALENTE
<b>GRUPO:</b>	C1/C2
<b>FORMA DE PROVISIÓN:</b>	LIBRE DESIGNACIÓN O CONCURSO DE MÉRITOS, EN SU CASO
<b>NIVEL COMPLEMENTO DESTINO:</b>	18
<b>COMPLEMENTO ESPECÍFICO:</b>	70 PUNTOS (739,90 €/mes)

Funciones:

Dirigir, coordinar y supervisar el trabajo de la Unidad. Fiscalizar el cumplimiento de las obligaciones del personal adscrito a la Unidad.

Asistencia a los interesados en el uso de medios electrónicos en sus relaciones con la Administración Pública, especialmente en lo referente a la identificación y firma electrónica.

Digitalización, copias auténticas y registro

Asistencia a la identificación y firma electrónica.

Ayudar en la iniciación de un procedimiento, y facilitar código de identificación del órgano, centro o unidad administrativa.

Otorgar apoderamiento por comparecencia.

Notificaciones cuando el interesado o su representante comparezcan de forma espontánea en la oficina y soliciten la comunicación o notificación personal en esos momentos.

Tablón de Edictos.

Encargado del Padrón de Habitantes: recogida de datos de registros de altas, bajas, cambios de domicilios y otras incidencias.

Codificación, grabación y consulta de datos, así como actualización permanente del Padrón de Habitantes.

Certificaciones e informes del Padrón de Habitantes, Censo Electoral y en su caso del censo de viviendas, locales y edificios.

Coordinación de las actuaciones municipales en materia de elecciones, relaciones con la Junta Electoral y la Oficina del Censo Electoral.

Colaboración con el INE en la rectificación y mantenimiento de Censos y Padrón de Habitantes.

Elaboración y actualización del callejero de la ciudad.

Las demás funciones necesarias relacionadas con el puesto que desempeña.

**Puesto de Auxiliar de la Unidad de Atención al Ciudadano, Registro y Estadística.**

Complemento destino: nivel 18

CDM: 9

CM: 3

EC: 3

R: 3

CD: 18



Complemento específico: 50 Puntos.

Especial Dificultad Técnica: 10

Dedicación: 20

Responsabilidad: 10

Incompatibilidad: 10

Peligrosidad: 0

Penosidad: 0

Total Puntos: 50

Catálogo-Relación de Puestos de Trabajo:

Dependencia/ Unidad/ Servicio: Atención al Ciudadano, Registro y Estadística.

<b>PUESTO DE TRABAJO:</b>	AUXILIAR DE UNIDAD DE ATENCIÓN AL CIUDADANO, REGISTRO Y ESTADÍSTICA
<b>CARÁCTER:</b>	FUNCIONARIO/ LABORAL
<b>ESCALA:</b>	ADMINISTRACIÓN GENERAL
<b>SUBESCALA:</b>	AUXILIAR
<b>TITULACIÓN EXIGIDA:</b>	E.S.O., GRADUADO ESCOLAR, FP-1 O EQUIVALENTE
<b>GRUPO:</b>	C2
<b>FORMA DE PROVISIÓN:</b>	LIBRE DESIGNACIÓN O CONCURSO DE MÉRITOS, EN SU CASO
<b>NIVEL COMPLEMENTO DESTINO:</b>	18
<b>COMPLEMENTO ESPECÍFICO:</b>	50 PUNTOS (528,50 €/mes)

Funciones:

Ejecución de tareas auxiliares a las correspondientes al Jefe de Unidad.

Sustitución del Jefe de Unidad en caso de vacante, ausencia o enfermedad.

Información y atención específica a los interesados en los asuntos propios de la Unidad.

Manejo de programas informáticos, de sistemas de reprografía y comunicación telefónica, electrónica y telemática, archivo de documentos y otras similares.

Las demás funciones necesarias relacionadas con el puesto que desempeña.

3.º- Modificar el Organigrama de Dependencias y Servicios en los siguientes términos:

### Anexo I

Lo firma en La Unión, a 10 de febrero de 2020.—El Alcalde-Presidente,  
Pedro López Milán.

## ANEXO I

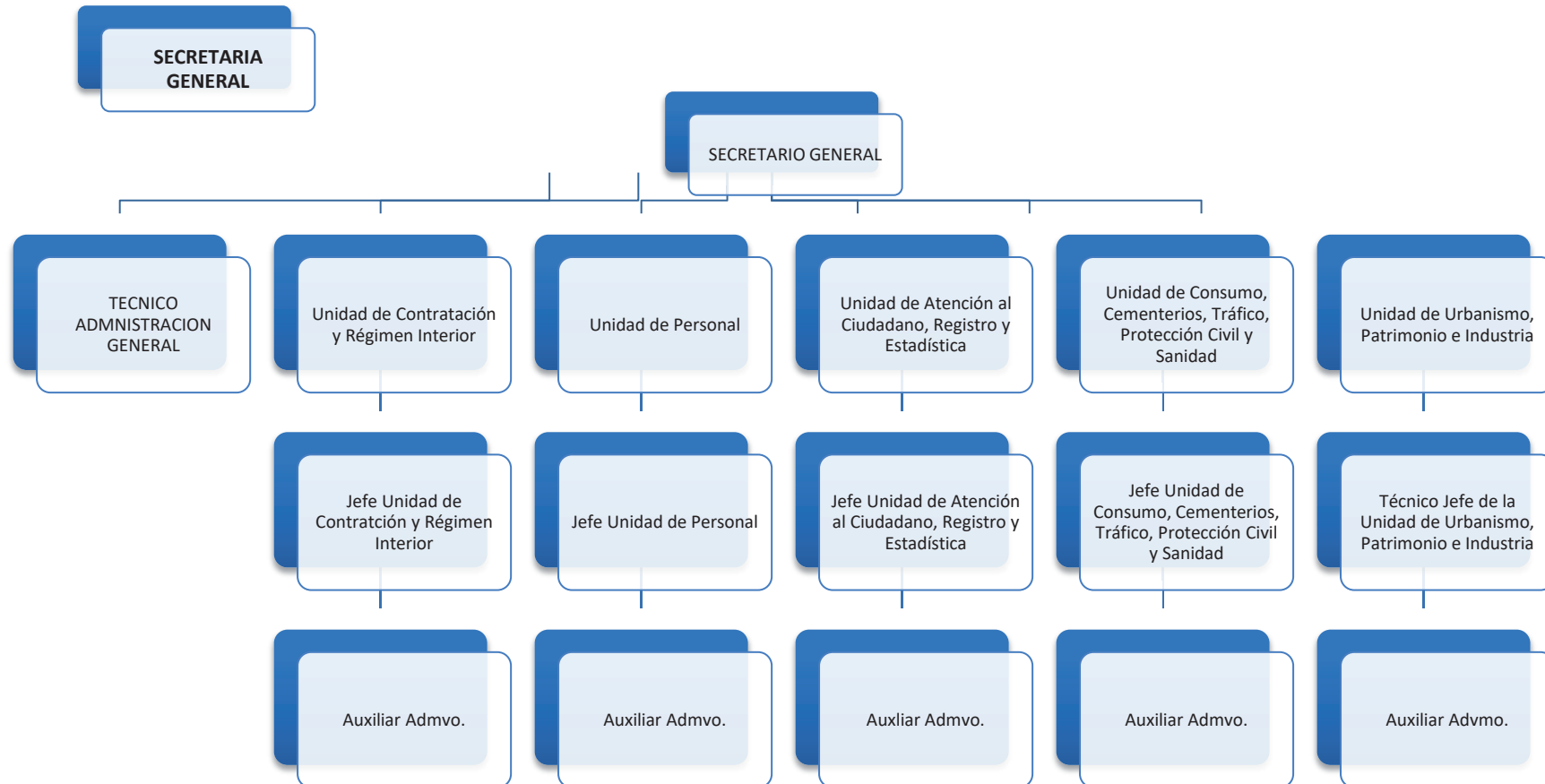

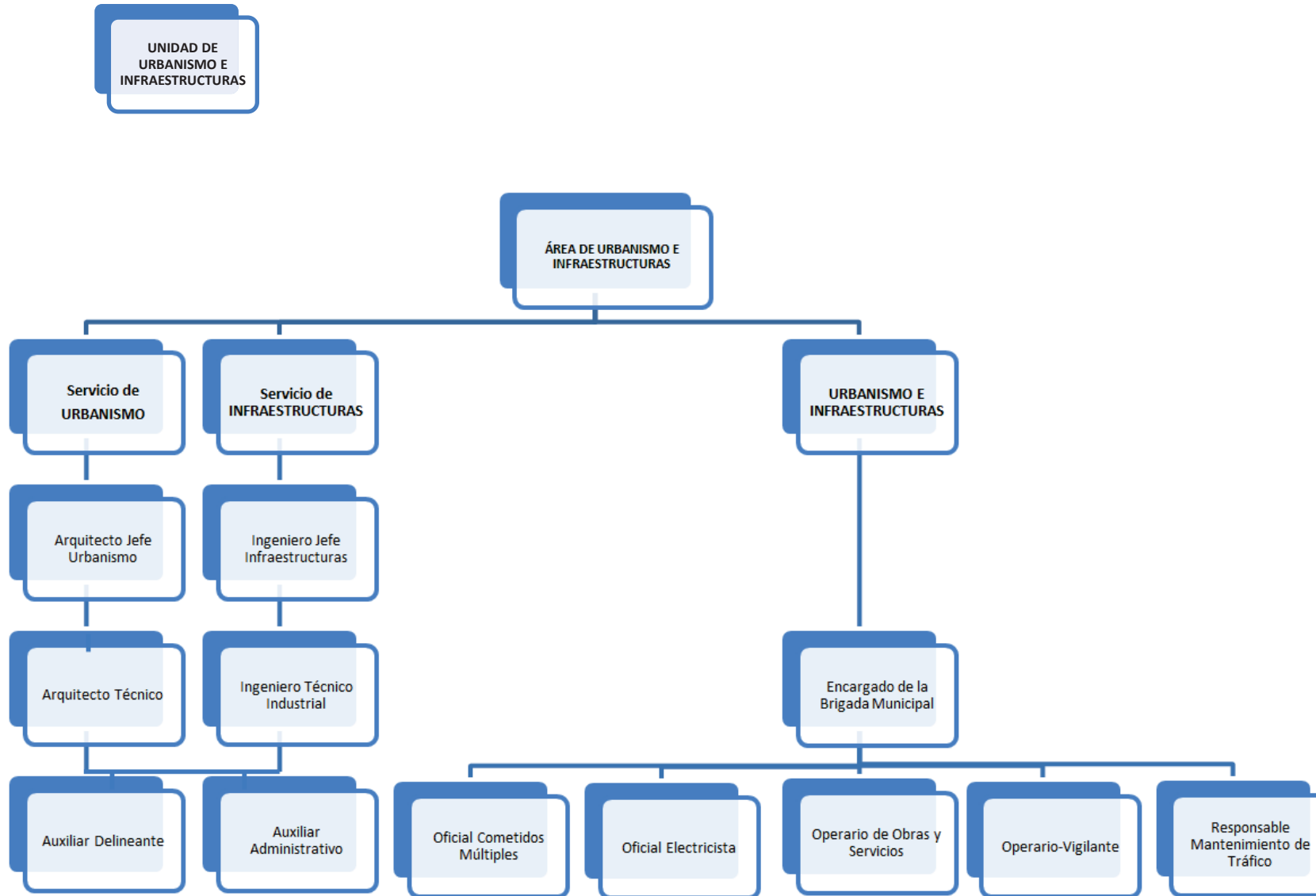

## IV. ADMINISTRACIÓN LOCAL

La Unión

### **1460 Información pública del estudio de viabilidad económico-financiera del servicio de gestión y explotación del Parque Minero de La Unión, mediante concesión de servicios.**

En el BORM n.º 283, de fecha 10/12/2018, se publicó anuncio de información pública del estudio de viabilidad económico-financiera del Servicio de gestión y explotación del Parque Minero de La Unión, mediante concesión de servicios.

Atendido que con fecha 24 de septiembre de 2.019 se ha aprobado una nueva ordenanza fiscal reguladora de las tarifas para la gestión y explotación del Parque Minero de La Unión, se ha procedido a actualizar el estudio de viabilidad a fin de adaptarlo a las nuevas tarifas.

Elaborada dicha actualización, se expone al público el nuevo estudio de viabilidad económico-financiera por el plazo de un mes a contar desde el día siguiente a la publicación del presente anuncio en el BORM.

Durante dicho plazo podrá ser examinado por cualquier interesado en el Negociado de Contratación del Ayuntamiento de La Unión, para que se formulen las alegaciones que se estimen oportunas. Asimismo, estará a disposición de los interesados en la sede electrónica de este Ayuntamiento [<http://launion.sedelectronica.es>].

La Unión, 18 de febrero de 2020.—La Concejala Delegada de Hacienda, Contratación, Política Interior y Cultura, Elena J. Lozano Bleda.

## IV. ADMINISTRACIÓN LOCAL

Lorca

### **1461 Aprobación definitiva de la modificación de la ordenanza del sistema de saneamiento del polígono de la Serrata y Diputación de Río”.**

Por acuerdo del Pleno de este Ayuntamiento, en Sesión Ordinaria Celebrada el día 25 de noviembre de 2019, se aprobó inicialmente la “Modificación de la Ordenanza del sistema de saneamiento del polígono de la Serrata y Diputación de Río”.

Sometido a información pública por plazo de treinta días, mediante anuncio publicado en el BORM número 290, de 19 de diciembre de 2019, y en el Tablón de Anuncios de este Ayuntamiento, sin que se hayan presentado reclamaciones, se considera definitivamente aprobada la Modificación de la presente Ordenanza, procediéndose a su publicación íntegra.

Contra el citado acuerdo podrá interponerse recurso contencioso-administrativo, en el plazo de dos meses, a partir del siguiente día al de la publicación del presente anuncio, ante la Sala de lo Contencioso-Administrativo del Tribunal Superior de Justicia de Murcia.

### **“Ordenanza del sistema de saneamiento del polígono de Serrata y Diputación de Río del Excmo. Ayuntamiento de Lorca**

#### **Capítulo I**

#### **Disposiciones generales**

#### **Artículo 1. Objeto**

La presente Ordenanza tiene por objeto regular el uso adecuado del sistema de saneamiento del Polígono La Serrata y Diputación de Río de Lorca, así como las condiciones a las que deberán adecuarse los vertidos de aguas residuales procedentes de las instalaciones industriales generadas en el referido ámbito geográfico, con el fin de proteger las instalaciones de saneamiento y depuración, los recursos hidráulicos y, por tanto, el medio ambiente y la salud de las personas, y evitar en especial los siguientes problemas:

1. Alteraciones a la función del sistema de saneamiento por afección, en cualquier forma, de la capacidad de evacuación para la que fue proyectado.
2. Impedimentos o dificultades a los trabajos de mantenimiento ordinario del sistema de saneamiento e instalaciones de depuración por creación de condiciones de peligrosidad o toxicidad para el personal encargado de llevar a la práctica dichas funciones.
3. Anulación o reducción de la eficacia de los procesos u operaciones de depuración de las aguas residuales.
4. Dificultades de cualquier tipo en el aprovechamiento de las aguas depuradas o de los subproductos de los procesos de depuración.

El titular del sistema de saneamiento es el Ayuntamiento de Lorca, sin perjuicio de la forma de gestión que, conforme a su potestad organizativa y a la legislación vigente, pudiera establecer en cada momento.



## **Artículo 2. Ámbito de aplicación.**

Quedan sometidos a los preceptos de esta Ordenanza todos los vertidos de las aguas residuales de naturaleza industrial, así como las procedentes del freático o subsuelo, que se efectúen al sistema de saneamiento desde edificios, industrias o explotaciones ubicadas en el Polígono La Serrata y Diputación de Río, de Lorca.

Para poder verter aguas domésticas al sistema se requerirá informe previo favorable del Gestor del Sistema.

## **Artículo 3. Titularidad.**

1. Será titular de un vertido individual la persona física o jurídica que ejerce la actividad de la que procede el vertido. En caso de imposible determinación, lo será el titular de la Licencia de Actividad de la misma, y en ausencia de licencia, el propietario del local.

2. Será titular de un vertido colectivo la persona jurídica bajo la que se agrupa legalmente la colectividad que genera el vertido. En ausencia de persona jurídica legal, serán considerados cotitulares responsables del vertido colectivo, todos y cada uno de los titulares de los vertidos individuales que lo componen.

## **Artículo 4. Definiciones**

A los efectos de la presente Ordenanza se entiende por:

1. "Sistema de saneamiento de las aguas residuales del Polígono La Serrata y Diputación de Río de la ciudad de Lorca": Conjunto de infraestructuras y equipos para el tratamiento de las aguas residuales generadas en el polígono La Serrata y Diputación de Río, constituido por las redes de colectores, medidores individuales de caudal y depuradora, que figuren en el Inventario que se acompaña como anexo I a la presente Ordenanza.

2. "Aguas residuales industriales": Las aguas residuales que provienen de las actividades ubicadas en el Polígono La Serrata y Diputación de Río de Lorca, incluyendo las de origen sanitario.

3. "Aguas pluviales": Aguas provenientes de las lluvias.

4. "Unidad de Pretratamiento Individual" (UPI): Instalación cuyo objeto es el tratamiento previo que de sus aguas residuales ha de realizar cada empresa o entidad conectada al sistema, al objeto de satisfacer los requerimientos de la presente Ordenanza en lo que se refiere a los vertidos a la red de colectores, y en especial a los límites de vertido. A título enunciativo puede estar compuesta de los siguientes elementos: rejas, tamices, tanques de homogeneización, desengrasado, oxidación química, floculación, decantación, neutralización, sistema de eliminación de sales....

5. "Usuario del sistema": La persona física o jurídica, pública o privada, que de forma individual o colectiva genera aguas residuales recogidas y tratadas por el sistema.

6. "Titular del sistema": Ayuntamiento de Lorca.

7. "Gestor del sistema": El Excmo. Ayuntamiento de Lorca presta los servicios de explotación, conservación y mantenimiento del sistema de saneamiento en su conjunto mediante la sociedad de economía mixta Aguas de Lorca, S.A., considerada a los efectos de esta Ordenanza como "Gestor del sistema". Y ello, sin perjuicio de las competencias atribuidas al Ayuntamiento o a la Comunidad Autónoma de la Región de Murcia en materia de infracciones y sanciones, o a otros organismos en sus respectivas funciones.

8. "Entidad inspectora y de control": De conformidad con lo previsto en el Decreto 16/1999, de 22 de abril, sobre Vertidos de Aguas Residuales Industriales al Alcantarillado, el Ayuntamiento de Lorca delega en la Entidad Regional de Saneamiento y Depuración de Aguas Residuales (ESAMUR) el ejercicio de las funciones de inspección y vigilancia de los vertidos que se realicen al sistema de saneamiento.

No obstante lo anterior, se le faculta al Gestor del sistema para que, en nombre del Ayuntamiento de Lorca, pueda realizar cuantas labores y tareas sean precisas en materia de inspección y vigilancia de los vertidos que se realicen al sistema de saneamiento. Las labores de inspección y vigilancia realizadas por el Gestor del sistema se efectuarán sin menoscabo de las facultades y competencias que el referido Decreto 16/1999 y este reglamento reserva para la Entidad Regional de Saneamiento y Depuración de Aguas Residuales.

9. "Residuos Industriales": cualquier material o sustancia y en cualquier estado, sólido, pastoso, gelatinoso, líquido o gaseoso, excluyendo las aguas residuales, resultante de los procesos de fabricación, transformación, utilización, limpieza, llevados a cabo por los usuarios del sistema, y de los cuales éstos se desprendan de forma voluntaria o accidental.

#### **Artículo 5. Ejercicio de competencias municipales.**

Las competencias municipales recogidas en esta Ordenanza podrán ser ejercidas por la Alcaldía-Presidencia, Concejalía de Área o cualquier otro órgano municipal que pudiese crearse para el mejor cumplimiento de los objetivos propuestos. Este podrá exigir de oficio o a instancia de parte, en el marco de sus competencias, la adopción de las medidas preventivas, correctoras o reparadoras necesarias, ordenar cuantas inspecciones estime convenientes y aplicar las sanciones en caso de incumplimiento de lo mandado y conforme a lo establecido en el Capítulo VII de esta Ordenanza.

#### **Artículo 6. Titularidad del Servicio y facultades de gestión.**

La titularidad del Servicio de Saneamiento y Control de Vertidos corresponderá, en todo momento y con independencia de la forma y modo de gestión, al Excmo. Ayuntamiento de Lorca, quien tendrá las facultades de organización y decisión.

El Excmo. Ayuntamiento de Lorca presta el servicio de alcantarillado y desagüe de aguas residuales por medio de la empresa Aguas de Lorca.

A los efectos de esta Ordenanza, el Gestor del Sistema, actuará y se sujetará a las normas que regulan el régimen de las Sociedades Anónimas, sin perjuicio de las competencias atribuidas a la Alcaldía en materia de infracciones y sanciones, o a otros organismos municipales en sus respectivas funciones.

#### **Artículo 7. Actuaciones administrativas.**

Las actuaciones derivadas de la aplicación de esta Ordenanza se ajustarán a las disposiciones sobre procedimiento, impugnación, y en general, régimen jurídico, establecidas en la normativa de administración local y legislación de procedimiento administrativo.

#### **Artículo 8. Licencias.**

Para aquellas actividades que están sometidas a la obtención de licencia previa, las condiciones señaladas por la presente Ordenanza serán originariamente exigibles a través de aquella, debiendo verificarse el cumplimiento y, en su caso, la eficacia de las medidas preventivas, reparadoras y/o correctoras impuestas.

### **Artículo 9. Obligaciones generales de los usuarios.**

Sin perjuicio de las demás obligaciones y prohibiciones que se contienen en el articulado de esta Ordenanza, los propietarios y usuarios habrán de cumplir los deberes que con carácter general se indican:

1. Facilitar el acceso a los edificios, locales e instalaciones, a los empleados de ESAMUR y del Gestor del sistema, provistos de documento acreditativo de su condición para poder efectuar las inspecciones, comprobaciones o tomas de muestras de vertidos.
2. Informar al Gestor del Sistema de alteraciones sustanciales en la composición de los vertidos y comunicar cualquier avería que observe en las alcantarillas e instalaciones anejas.

## **Capítulo II**

### **Utilización del sistema**

#### **Artículo 10. Regulación de la contaminación en origen.**

La regulación de la contaminación en origen, mediante las limitaciones y prohibiciones contempladas en esta Ordenanza, se establece con los siguientes propósitos:

1. Proteger la cuenca receptora, eliminando cualquier efecto tóxico, crónico o agudo, tanto para las personas como para los recursos naturales, al objeto de conseguir los objetivos de calidad y salud pública.
2. Garantizar que los vertidos a la red de saneamiento no produzcan en caso alguno, efectos nocivos en las personas que puedan estar al alcance de sus influencias por razones laborales o de otro tipo (limpieza y mantenimientos de colectores, operación de las EDAR públicas, etc.)
3. Garantizar y salvaguardar la integridad de las infraestructuras de alcantarillado.
4. Prevenir cualquier anomalía en los procesos de depuración empleados.

#### **Artículo 11. Condición previa para la conexión al sistema.**

Para la conexión de un usuario al sistema de saneamiento, es preciso que el efluente cumpla las condiciones que se establecen al efecto en la presente Ordenanza.

#### **Artículo 12. Requisitos y características básicas de la acometida al sistema de saneamiento.**

1. Los requisitos y características físicas de la acometida al sistema de saneamiento serán las siguientes:
  - a) Las conducciones de acometida serán de diámetro mínimo 300 mm.
  - b) La pendiente mínima del conducto de acometida será del 1%.
  - c) Tras la arqueta de toma de muestras, la obra de conexión al colector general se ejecutará sin arqueta y será tal que el conducto de acometida no intercepte la sección interior del mencionado colector. Además, se recibirá el conducto de acometida macizando la unión de forma que quede garantizada la estanqueidad.
2. Todos los usuarios deberán ubicar antes del punto de conexión al sistema, una arqueta de registro con unas dimensiones 1m.x1m., libre cualquier clase de obstáculo y accesible en todo momento a los servicios técnicos y de inspección, para la obtención de muestras. La responsabilidad del mantenimiento y correcto

funcionamiento de la arqueta corresponde al titular del vertido. Deberán incluir, un sistema de separación de sólidos de al menos 3 mm. antes de la salida de su vertido

3. La conexión deberá disponer de un elemento aforador, de las características indicadas por el gestor del sistema, y en su caso por el Ayuntamiento.

4. Los usuarios deberán unificar los vertidos generados por sus procesos productivos, respetando al mismo tiempo las redes separativas de modo que no puedan verter aguas pluviales en la red de aguas residuales y viceversa.

La ejecución de las obras del ramal de conducción de acometida serán efectuadas en exclusiva por el Gestor del sistema con cargo al titular del vertido o solicitante de la misma.

### **Artículo 13. Prohibiciones y limitaciones generales de los vertidos.**

1. Los usuarios están obligados a obtener la autorización de vertido al sistema público de saneamiento y a respetar las prohibiciones y limitaciones establecidas en la presente Ordenanza.

2. Queda prohibido:

2.1. El vertido de las siguientes sustancias:

a) Materias sólidas, viscosas o gelatinosas en cantidades, o tamaños tales que, por si solas o por integración con otras, produzcan obstrucciones o sedimentos que impidan el correcto funcionamiento del sistema o dificulten los trabajos de su conservación o mantenimiento.

b) Residuos Industriales según la definición dada para este término en la presente Ordenanza.

c) Disolventes o líquidos orgánicos inmiscibles en agua, así como los combustibles y los líquidos inflamables.

d) Aceites y grasas flotantes no resultantes de los procesos de producción.

e) Gases o vapores combustibles inflamables, explosivos o tóxicos o procedentes de motores de explosión.

f) Materias que, por si mismas o a consecuencia de procesos o reacciones que tengan lugar dentro de la red, tengan o adquieran cualquier propiedad corrosiva capaz de deteriorar los materiales del sistema público de saneamiento o perjudicar al personal encargado de la limpieza y conservación.

g) Residuos de naturaleza radioactiva.

h) Residuos industriales o comerciales que, por sus concentraciones o características tóxicas o peligrosas requieren un tratamiento específico y/o control periódico de sus efectos nocivos potenciales.

i) Residuos procedentes de sistemas de pretratamiento, de tratamiento de aguas residuales sean cual sean sus características.

j) Los componentes y las características que de forma enumerativa, quedan agrupadas en el Anexo II del Decreto 16/1999 de 22 de abril

2.2. El vertido de aguas pluviales.

2.3. El vertido de aguas provenientes de circuitos de refrigeración.

2.4. La dilución para conseguir unos niveles de emisión que permitan el vertido al sistema, excepto en casos de extrema emergencia o de peligro inminente y, en todo caso, previa comunicación al Gestor del sistema.

2.5. El vertido de aguas residuales industriales con temperatura superior a 30°C.

2.6. El vertido de aguas residuales que contengan sustancias de la Lista I de la Directiva Europea 2006/11/CEE, y que comprende determinadas sustancias individuales que forman parte de las categorías y grupos de sustancias que se indican a continuación, escogidas principalmente por su toxicidad, persistencia y bioacumulación, con excepción de las sustancias biológicamente inofensivas o que se transforman rápidamente en sustancias biológicamente inofensivas:

a) Compuestos organohalogenados y sustancias que pueden dar origen a compuestos de esta clase en el medio acuático

b) Compuestos organofosfóricos

c) Compuestos organoestánicos

d) Sustancias en las que esté demostrado su poder cancerígeno en el medio acuático o transmitido por medio de éste

e) Mercurio y compuestos de mercurio

f) Cadmio y compuestos de cadmio

g) Aceites minerales persistentes e hidrocarburos de origen petrolífero persistentes.

h) Materias sintéticas persistentes que puedan flotar, permanecer en suspensión o hundirse y causar perjuicio a cualquier utilización de las aguas.

i) Anticoagulantes, quelantes o antifloculantes de cualquier naturaleza ya sean vertidos individualmente como tales o formado parte de otras sustancias o compuestos, en especial el ácido etilendiaminotetraacético (EDTA) y el sulfato de hidroxilamina.

El control de anticoagulantes, quelantes o antifloculantes, en las muestras de vertido recogidas en las fábricas, se hará mediante una prueba de Jar Test en la que se emplearán las dosis de reactivos de coagulación y floculación (+/- 10%) a las que son sometidas dichos vertidos en la Edari.

Se someterán a la prueba de coagulación a aquellas muestras de vertido cuyo valor de cromo sean superior a 5 ppm, considerándose que cumple con la prohibición de vertido de anticoagulantes, quelantes o floculantes cuando se cumpla cualquiera de éstas dos premisas:

- El rendimiento de precipitación de cromo en la prueba de Jar Test es superior al 98%.

- La concentración de cromo en el sobrenadante disponible tras la prueba de Jar Test es igual o menor a 1 ppm

Se describe el procedimiento de coagulación de las muestras de vertido en el ANEXO 2.

La determinación de cromo de la muestra inicial y posterior a la prueba de coagulación, Jar Test, se hará con un laboratorio acreditado.

2.7. El vertido de las sustancias contempladas en la autorización del sistema de saneamiento, que tras un año de funcionamiento del mismo se detecte que no pueden ser eliminadas.

3. Atendiendo a las necesidades de proteger el sistema de saneamiento, el funcionamiento de las instalaciones de depuración y de permitir la reutilización de las aguas depuradas, se establecen a continuación las concentraciones máximas instantáneas de algunos contaminantes permitidos en las descargas de los vertidos:



PARÁMETRO	LIMITE VERTIDO
Aceites y grasas (mg/l)	100
Aldehídos (mg/l)	1
Aluminio (mg/l)	20
Amoniaco (mg/l)	50
Arsénico (mg/l)	0,2
Anticoagulantes	Ausentes
Atrazina (µg/l)	<1
Bario (mg/l)	1
Boro (mg/l)	0,75
Cadmio (mg/l)	Ausentes
Cianuros (mg/l)	0,04
Cloruros (mg/l)	400
Cobre (mg/l)	0,2
Conductividad (µS/cm, a 20°C)	3000
Cromo hexavalente (mg/l)	1
Cromo total (mg/l)	50
DBO5 (mg/l)	650
Detergentes (mg/l de lauril-sulfato)	3
DQO (mg/l) (al dicromato potásico)	1100
Estaño (mg/l)	Ausentes
Fenoles totales (mg/l)	0,2
Fluoruros (mg/l)	15
Fósforo total (mg/l)	10
Hierro (mg/l)	5
m + p - Xileno (µg/l)	<30
Manganeso (mg/l)	0,1
Mercurio (mg/l)	Ausentes
N total (mg/L)	100
Níquel (mg/L)	10
Nitratos (mg/l)	50
Nitritos (mg/l)	10
o - Xileno (µg/l)	<30
PH	Entre 5,5 y 9,5
Plaguicidas totales (mg/l) (organoclorados más organofosforados)	0,05
Plata (mg/l)	Ausentes
Plomo (mg/l)	0,05
Selenio (mg/l)	0,001
Simazina (µg/l)	<1
Sólidos en suspensión (mg/l)	500
Sólidos gruesos	Ausentes

PARÁMETRO	LIMITE VERTIDO
Sulfatos (mg/l)	400
Sulfitos (mg/l)	1
Sulfuros (mg/l)	5
Temperatura (°C)	30
Terbutilazina (µg/l)	<1
Tributilestaño (µg/l)	<0,02
Tricloroetano (µg/l)	<100
Zinc (mg/l)	5

4. Los usuarios cuyas aguas residuales no se ajusten a las características señaladas en la presente Ordenanza, deberán tratar sus efluentes antes de su incorporación al sistema público de saneamiento mediante la instalación de unidades de pretratamiento, plantas depuradoras específicas o, incluso modificando sus procesos de producción

5. Para aquellas industrias que por su dimensión y/o contaminación sean significativas y/o tengan grandes fluctuaciones en las características de sus aguas residuales y volúmenes de vertido, se podrá exigir la remisión de un archivo informático con el registro semihorario de los parámetros de control de las aguas residuales vertidas a la red. Esta exigencia podrá figurar en la autorización de vertido o podrá incorporarse de oficio en las autorizaciones ya otorgadas. El formato del archivo y el protocolo de comunicación serán determinados por la Administración competente.

#### **Artículo 14. Acciones reglamentarias.**

Los vertidos a la red de alcantarillado que no cumplan cualquiera de las limitaciones o prohibiciones que se especifican en la presente Ordenanza, darán lugar a que la Administración adopte alguna o algunas de las medidas siguientes:

1. Exigir al usuario la adaptación de las medidas en orden a la modificación del vertido, mediante un pretratamiento del mismo o modificación en el proceso que lo origina.

2. Exigir al responsable de efectuar, provocar o permitir la descarga el pago de todos los gastos y costos adicionales a que el Excmo. Ayuntamiento de Lorca haya tenido que hacer frente como consecuencia de los vertidos, por desperfectos, averías, limpieza, análisis, etc.

3. El Excmo. Ayuntamiento de Lorca podrá adoptar las medidas cautelares necesarias, incluida la suspensión del vertido, para el caso de que se incumplan las condiciones de su otorgamiento, sin perjuicio, en su caso, del inicio del procedimiento sancionador.

4. Clausura del alcantarillado por no haber satisfecho el pago de la tasa de vertido.

5. Prohibición total del vertido cuando, existiendo el incumplimiento, éste no pueda ser corregido ni en las instalaciones municipales existentes, ni en las del usuario.

6. Aplicación de sanciones, según se especifica en el Capítulo VI de la presente Ordenanza.

### **Artículo 15. Plan de autocontrol**

Los usuarios del sistema deberán someter sus vertidos a un plan de autocontrol. El objetivo del Plan de autocontrol es verificar, con la periodicidad necesaria, que las aguas residuales vertidas cumplen las prescripciones establecidas en esta ordenanza.

La frecuencia de muestreo del Plan de autocontrol será, como mínimo, trimestral.

El plan de autocontrol y su resultado se remitirá anualmente al Excmo. Ayuntamiento de Lorca en los 3 primeros meses del siguiente año.

Contenido del plan de autocontrol.

1. El plan de autocontrol deberá contener 4 analíticas como mínimo. Dichas analíticas se harán con una periodicidad trimestral y contendrá, como mínimo, los siguientes parámetros:

- pH
- Conductividad
- DQO
- DBO5
- Cromo total
- Cromo disuelto
- Amonio
- Nitrógeno Total

2. Se incluirá en dicho plan los cambios en el proceso productivo de los Usuarios del sistema que puedan afectar a la calidad de sus vertidos.

3. Los planes de autocontrol deberán determinar las concentraciones de los parámetros básicos y específicos del análisis tipo que corresponda a la actividad generadora del vertido.

4. Cuando en el vertido de una actividad no sea posible la presencia de alguno de los parámetros específicos de su análisis tipo, el plan de autocontrol podrá no incluir su determinación, siempre que se justifique adecuadamente.

5. Del mismo modo, si en el vertido de una actividad fuese previsible la presencia de un componente contaminante no incluido en su análisis tipo, el plan de autocontrol deberá contemplar su determinación.

## **Capítulo III.**

### **Régimen jurídico y procedimiento de autorización de vertido**

#### **Artículo 16. Autorización de vertido al sistema.**

En relación a la autorización de vertido al sistema se entenderá:

1. El vertido de aguas residuales al sistema de saneamiento estará sometido a la previa autorización otorgada por el Ayuntamiento de Lorca.

2. El otorgamiento de la licencia de actividad faculta a los usuarios para verter sus aguas residuales al sistema público de saneamiento, en las condiciones autorizadas.



### **Artículo 17. Régimen de obtención y contenido de la autorización de vertido**

1. La admisión de los vertidos al sistema, exige la presentación al Ayuntamiento por parte de los interesados de una solicitud de autorización según el modelo oficial del Ayuntamiento de Lorca, debiendo indicar en todo caso:

a) Nombre, dirección y CIF del solicitante, así como los datos de identificación del representante que efectúa la solicitud.

b) Características detalladas de la actividad: producción, proceso, materias primas, etc.

c) Consumo de agua y procedencia.

d) Volumen de vertido en metros cúbicos día, hora y año; caudal medio y caudal punta, así como las variaciones diarias, mensuales y estacionales si las hubiere.

e) Localización del punto de evacuación.

f) Características analíticas del vertido, incluyendo todos los parámetros contemplados en la presente Ordenanza, sin perjuicio de que se indiquen otros no previstos específicamente en la misma.

g) Descripción de las instalaciones de pretratamiento y/o depuración y de las medidas de seguridad en evitación de vertidos accidentales.

h) Plano de situación y planta, conducciones, instalaciones y detalle de la red de alcantarillado de la industria, con dimensiones, situación y cotas

i) Programa de seguimiento y control del vertido (Plan de autocontrol).

j) Identificación de todos los residuos generados por la empresa, indicando su código LER, condiciones de almacenamiento temporal y destino final de los mismos.

k) Justificación de la retirada de residuos industriales o peligrosos generados por la empresa.

l) Especificación del empleo de otras fuentes de autoconsumo distintas del abastecimiento municipal y consumo anual en m<sup>3</sup>, si se tratara de pozo:

- Documento que verifique que el pozo de agua subterránea (en caso de que exista) se encuentra declarado y autorizado por CHS (caudal autorizado en m<sup>3</sup>/año)

- Características y dimensiones del pozo de agua subterránea, así como unidades de bombeo, datos técnicos de las bombas ( marca, modelo n.º de serie y caudal unitario) y disponibilidad de contador con sus características ( marca, modelo, n.º de serie y calibre).

m) Disponibilidad de tratamientos previos aplicados a las aguas de abastecimiento en las instalaciones (sistemas de descalcificación, filtración...) en caso de que existieran, se aportará ficha o documentación técnica de tales equipos y documentación que demuestre que las aguas de rechazo procedente del tratamiento son gestionadas correctamente.

El Excmo. Ayuntamiento de Lorca podrá requerir al titular del vertido para que formule la solicitud de autorización de acuerdo con lo establecido en esta Ordenanza. Si es necesario, se podrán precisar las medidas cautelares a adoptar; el requerimiento también será para la realización de éstas en un plazo determinado.

En el supuesto que el titular no atienda el requerimiento efectuado para solicitar la autorización o para realizar las medidas cautelares impuestas, el Excmo. Ayuntamiento de Lorca acordará sin más trámite el archivo de las actuaciones para la legalización del vertido, sin perjuicio de iniciar el procedimiento sancionador correspondiente.

2. En el caso de las industrias que a la entrada en vigor de la presente Ordenanza ya se encuentren conectadas al sistema, los datos relativos a la calidad de los vertidos consignados en la declaración deberán haber sido obtenidos por el Gestor del sistema, que deberá informar a la industria de la finalidad de la toma de muestras. El informe correspondiente al análisis de ésta deberá acompañarse a la declaración.

3. Las industrias cuya actividad todavía no se haya iniciado en el momento de solicitar la autorización de vertido al sistema, simplemente declararan los datos relativos a la calidad de los mismos, sin perjuicio de su posterior comprobación por parte del Gestor del sistema o en su caso del Ayuntamiento.

4. En el plazo máximo establecido según la licencia de actividad el Ayuntamiento dictará resolución en el sentido de:

a) Prohibir totalmente el vertido, cuando las características que presente no puedan ser corregidas por el oportuno tratamiento.

b) Autorizar el vertido, previa determinación de los tratamientos mínimos a que deberán someterse las aguas residuales previamente a su vertido en el sistema de saneamiento; así como los dispositivos de control, medida de caudal y muestreo que deberá instalar la industria a su costa.

c) Autorizar el vertido sin más limitaciones que las contenidas en esta Ordenanza.

5. El condicionado de la autorización de vertido tendrá, como mínimo, el siguiente contenido:

a) Los límites máximos admisibles de las características del vertido.

b) Los caudales medio (m<sup>3</sup>/d) y máximo (m<sup>3</sup>/h) vertidos.

c) En su caso, límites sobre el horario de vertido.

d) Descripción de la Unidad de Pretratamiento Individual.

e) Plazo máximo de la autorización.

f) Programa de seguimiento y control de vertidos

6. La vigencia de las autorizaciones de vertido será de 4 años, sin perjuicio de su adaptación en todo momento a las variaciones que puedan producirse por:

a) Cambios normativos.

b) Cambios cualitativos o cuantitativos de los vertidos.

c) Y, en definitiva, cuando las circunstancias que motivaron su otorgamiento se hubieran alterado o sobrevinieran otras que, de haber existido anteriormente, habrían justificado su denegación o el otorgamiento en términos distintos.

Los cambios señalados en el apartado b) deberán ser declarados por los usuarios; en caso de no hacerlo será de aplicación lo establecido en el capítulo correspondiente de la presente Ordenanza.

#### **Artículo 18. Revisión de la autorización de vertido.**

El Excmo. Ayuntamiento de Lorca revisará las autorizaciones de vertido cada cuatro años.

Es obligación de los titulares de las autorizaciones de vertido comunicar al Excmo. Ayuntamiento de Lorca cualquier circunstancia que implique una variación de las características cuantitativas y/o cualitativas del vertido, procediéndose a la revisión de las autorizaciones concedidas siempre que se dé alguna de las siguientes circunstancias:

1. Cuando se den cambios o modificaciones técnicas substanciales en el proceso que supongan modificaciones en el caudal superiores a  $\pm 25\%$  o variaciones en la carga contaminante que puedan afectar el sistema de saneamiento o el medio receptor.

2. Cuando se modifiquen los límites de vertido de la Ordenanza.

3. Cuando se produzcan modificaciones en los planteamientos de seguridad.

4. Cuando la carga contaminante vertida por las actividades respecto del total tratado por el sistema sea significativa y dificulte el tratamiento en las condiciones adecuadas.

5. Cuando el efecto aditivo de vertidos de las mismas características cualitativas dificulte su tratamiento adecuado.

Si la revisión comporta la modificación de las condiciones de vertido y no se cumplen los requerimientos especificados con anterioridad, se otorgará autorización por un plazo, que en caso alguno puede exceder doce meses, por la progresiva adecuación de las características de los vertidos a los límites fijados y a los nuevos requerimientos. En este supuesto el interesado deberá presentar un programa que garantice el cumplimiento de las exigencias establecidas, el cual será aprobado por el Excmo. Ayuntamiento de Lorca de acuerdo con el procedimiento establecido en esta Ordenanza para los programas de reducción de la contaminación.

#### **Artículo 19. Modificación de la Autorización de Vertido.**

El Ayuntamiento podrá modificar las condiciones de la Autorización de Vertido cuando las circunstancias que motivaron su otorgamiento se hubieran alterado o sobrevienen otras que, de haber existido anteriormente, habrían justificado su denegación o el otorgamiento en términos distintos, pudiendo en su caso decretar la suspensión temporal hasta que se superen dichas circunstancias.

El usuario será informado con suficiente antelación de las posibles modificaciones y dispondrá del tiempo adecuado para adaptarse a su cumplimiento.

#### **Artículo 20. Revocación de la autorización de vertido.**

El Excmo. Ayuntamiento de Lorca podrá acordar la revocación de la autorización de vertido mediante resolución motivada en los siguientes supuestos:

1. En el caso de que el titular no atienda, en el plazo concedido los requerimientos para la adecuación del vertido de acuerdo con la autorización otorgada.

2. Por revocación de la autorización o licencia ambiental que permita el desarrollo de la actividad incluido, en este caso, la revocación de la autorización de vertido del efluente de la depuradora que trata las aguas del sistema.

3. Por incumplimiento de las condiciones establecidas en esta Ordenanza a todos los efectos, o de las fijadas con carácter particular en la respectiva autorización.

4. Como medida emparejada a una sanción impuesta en conformidad con lo especificado en esta Ordenanza.

5. Por incumplimiento de los requerimientos efectuados para la adecuación del vertido a las condiciones establecidas.

6. A instancia de la Administración ambiental cuando concurra una causa legal que justifique la revocación.

La desconexión definitiva del sistema será comunicada por el titular del sistema a la Confederación Hidrográfica del Segura.

#### **Artículo 21. Extinción de las autorizaciones de vertido.**

Las autorizaciones de vertido se extinguirán por cualquiera de las causas siguientes:

1. Por finalización del plazo o incumplimiento de las condiciones impuestas en la autorización del vertido.

2. Por utilización de una instalación de vertido sin ser su titular.

La extinción de la autorización de vertido será efectiva desde la fecha de comunicación al interesado, y dará lugar a la clausura de las instalaciones de vertido, al corte de suministro de agua y en su caso, a las de la actividad causante.

La reanudación de un vertido después de extinguida su autorización, requerirá una nueva solicitud que se tramitará en la forma establecida en esta Ordenanza.

#### **Artículo 22. Suspensión de las autorizaciones de vertido.**

El Ayuntamiento podrá suspender temporalmente un vertido autorizado clausurando las instalaciones de vertido, incluso procediendo al corte del suministro de agua potable, cuando en el mismo concurren alguna o algunas de las circunstancias siguientes:

a. A petición del titular del vertido.

b. Por cese o cambio en la actividad origen del vertido autorizado.

c. Cuando se hayan modificado las características del vertido autorizado, sin conocimiento y aprobación expresa del Ayuntamiento.

d. Cuando el titular del vertido hubiere autorizado o permitido el uso de sus instalaciones de vertido a otro u otros usuarios no autorizados.

e. Cuando el titular del vertido impida o dificulte la acción inspectora.

f. Cuando el titular del vertido desatienda los requerimientos del Ayuntamiento o de la Entidad Gestora en orden a la adopción de medidas correctoras que adecuen sus vertidos a las exigencias de esta Ordenanza.

g. Por verter, de forma no subsanable, sustancias catalogadas como prohibidas.

h. Cuando se detectase la existencia de riesgo grave de daños para personas, el medio ambiente o bienes materiales, derivado de las condiciones del vertido.

i. Por falta de pago de dos facturas giradas por el concepto de tratamiento de las aguas residuales vertidas al sistema, de conformidad con las tarifas vigentes en cada momento

En los supuestos a), b), c) d), e), y f), i) el Ayuntamiento comunicará, por escrito, al titular del vertido, su decisión de suspensión temporal con corte del suministro de agua potable y la causa o causas que motivan la suspensión,

dando audiencia al interesado para que, en el plazo de quince (15) días hábiles contados desde la fecha de comunicación, presente las alegaciones que estime procedentes.

Pasado dicho plazo, si no se hubiesen presentado alegaciones, se procederá a la suspensión temporal del vertido, así como al corte del suministro de agua potable.

Si se hubiesen presentado alegaciones y estas no resultasen estimadas, se hará nueva comunicación escrita al titular del vertido en la que se indicarán las razones de desestimación de las alegaciones y la fecha prevista para la suspensión temporal del vertido y para el corte del suministro de agua potable, que no podrá ser anterior al periodo de diez (10) días hábiles a partir de la fecha de la comunicación.

En los supuestos g) y h) se procederá a la suspensión inmediata del vertido y corte del suministro de agua potable, dando cuenta del hecho, también de forma inmediata, al Ayuntamiento a efectos de la adopción, por éste, de las medidas cautelares que procedan.

Todos los costes ocasionados al Gestor del sistema por la suspensión de un vertido y corte del suministro de agua potable, bien sea temporal o definitiva, serán abonados a éste por el titular del mismo. En el caso de suspensiones temporales, el titular del vertido deberá abonar al Gestor del sistema, previamente al restablecimiento de la autorización y suministro de agua potable, todos los costes que se produzcan, tanto por la suspensión del vertido y corte de suministro de agua potable como por el restablecimiento de la autorización del propio vertido y suministro de agua potable. Los costes anteriormente indicados serán en todos los casos valorados por los Servicios Técnicos municipales.

La suspensión temporal de la conexión al sistema se comunicará por parte del Gestor del servicio a la Confederación Hidrográfica del Segura

#### **Artículo 23. Tratamiento en origen.**

Las aguas residuales que no cumplan las limitaciones de vertido establecidas en esta Ordenanza deben ser objeto del tratamiento previo correspondiente, mediante la instalación de unidades de pretratamiento, plantas depuradoras específicas o, incluso, modificando sus procesos de producción.

Las instalaciones necesarias para estos tratamientos deben ser construidas y explotadas por el usuario, o bien por las comunidades o empresas especializadas, y deben ser objeto de concreción en la solicitud de autorización y/o en el programa de reducción de la contaminación regulado en esta Ordenanza.

A los efectos que prevé el párrafo anterior, la solicitud de autorización, o el programa de reducción de la contaminación, ha de acompañar memoria técnica o proyecto correspondiente, el plazo de ejecución, las características del agua residual depurada y el régimen de caudales vertidos.

En cualquier caso, la aceptación del programa de reducción de la contaminación y la autorización correspondiente estarán condicionadas a la eficacia del tratamiento, de forma que, si no se producen los resultados previstos, la autorización quedará sin efecto y se prohibirá el vertido

#### **Artículo 24. Unidades de Pretratamiento Individual y/o depuración**

Los usuarios están obligados a incorporar a su costa las medidas e instalaciones de pretratamiento de sus aguas residuales necesarias para satisfacer las exigencias de esta Ordenanza. La inspección y comprobación

del funcionamiento de estas instalaciones es facultad y competencia del Ayuntamiento de Lorca, a través de la Entidad Regional de Saneamiento y Depuración (ESAMUR) y ello sin menoscabo de la encomienda de inspección y comprobación que el Ayuntamiento realiza al Gestor del sistema como complemento de las labores de ESAMUR.

En cualquier caso, la autorización de vertido quedará condicionada a la eficacia del tratamiento previo, de tal forma que, si el mismo no consiguiera los resultados previstos, quedaría sin efecto dicha autorización. Será siempre responsabilidad de la propiedad el conseguir que la eficacia del tratamiento previo esté acorde con las necesidades del efluente.

Si los análisis señalasen que los resultados del tratamiento corrector no fuesen los previstos en el proyecto aprobado previamente, el usuario quedará obligado a introducir las modificaciones oportunas hasta obtener los resultados del proyecto, antes de iniciar el vertido.

El Excmo. Ayuntamiento de Lorca, junto con ESAMUR podrá obligar a reducir o regular el caudal del vertido cuando las condiciones de la red o de las instalaciones de depuración así lo aconsejen, o en casos en que el mismo constituya un grave riesgo para el sistema en su conjunto. Esta obligación podrá tener carácter temporal, estacional o continuo.

#### **Artículo 25. Obligaciones del titular de la autorización de vertido.**

1. El titular de la autorización de vertido al sistema debe cumplir las obligaciones siguientes:

a) Comunicar con carácter inmediato al Gestor del sistema, cualquier avería en su proceso productivo y/o cualquier incidencia que pueda afectar negativamente las características de su vertido al sistema, en especial su calidad.

b) Comunicar a la mayor brevedad posible al Gestor del sistema y al Ayuntamiento cualquier circunstancia futura que implique una variación de las características cuantitativas y/o cualitativas de su vertido. Variación que exigirá en todo caso la aceptación expresa por parte del Ayuntamiento mediante la modificación de la autorización de vertido.

c) Interrumpir el vertido al sistema a requerimiento del Gestor del sistema, por el tiempo indicado por el mismo.

d) Disponer de un plan de autoprotección/emergencia elaborado de conformidad con lo establecido en la legislación sectorial en coordinación con lo establecido en el plan de autoprotección/emergencia del sistema elaborado por el Gestor del sistema.

e) Adoptar las medidas preventivas necesarias de acuerdo con el mencionado plan de autoprotección para evitar vertidos accidentales.

f) Atender las indicaciones que, en relación a su vertido al sistema, le den tanto el Ayuntamiento de Lorca como Entidad Regional de Saneamiento y Depuración (ESAMUR) o el Gestor del sistema.

2. Pagar la tarifa por utilización del sistema de saneamiento vigente en cada momento.

#### **Artículo 26. Obligaciones del Titular y del Gestor del sistema.**

1. La aceptación de las aguas residuales generados por el usuario desde el momento en que se otorga la autorización de vertido.

2. El Gestor del sistema velará por su correcto funcionamiento y estado de conservación.

3. Por lo que hace referencia a la red de colectores, y sin perjuicio de aquellas acciones que permitan su correcto funcionamiento, el Gestor del sistema velará por su correcto estado de limpieza, identificará las conexiones, los puntos con riesgo de incidencias en el medio, roturas e intrusión de aguas no autorizadas.

4. En los supuestos de parada forzosa, ya sea programable o imprevista del sistema, el Gestor del sistema deberá comunicarla a los afectados y adoptar las medidas necesarias para minimizar sus consecuencias, reducir el tiempo de parada, realizar las reparaciones en el período de menor incidencia posible en la actividad de los usuarios y asegurar el máximo grado de tratamiento de depuración del agua que sea posible. Especificando, en su caso, la necesidad de interrupción temporal del vertido al sistema y el tiempo aproximado de dicha interrupción.

5. La ejecución de las tareas de explotación, conservación y mantenimiento se desarrollará con estricto cumplimiento de la normativa aplicable en materia de salud e higiene laboral, adoptándose las medidas de protección individuales y colectivas que sean necesarias.

#### **Artículo 27. Programas de reducción de la contaminación.**

La autorización de vertidos puede incluir excepciones temporales a los requerimientos especificados en esta Ordenanza, siempre que se apruebe un programa que garantice el cumplimiento de estas exigencias o un programa de reducción de la contaminación técnicamente viable y temporalmente posible en un plazo máximo de doce meses para adecuar las características de los vertidos a esta Ordenanza.

Los programas deben comprender:

- La memoria descriptiva de la actividad causante del vertido.
- Las eliminaciones de la contaminación en origen.
- Las modificaciones en el proceso que sean adecuados.
- El proyecto de depuración.
- El programa de ejecución del mencionado proyecto en el cual se detallen las fases y plazos para la realización, que en caso alguno puede exceder un año.
- Las características del agua residual depurada.
- El régimen de los caudales vertidos.
- Las revisiones de explotación y mantenimiento.
- Cualquier otro aspecto que el Excmo. Ayuntamiento de Lorca considere oportuno en función de las características de la actividad.
- La declaración de veracidad de los datos anteriores.
- La documentación que acredite estar en posesión de la autorización y la licencia ambiental o haberla solicitado.

El interesado deberá presentar la solicitud de autorización ante el Excmo. Ayuntamiento de Lorca, junto con la documentación relativa a los puntos referidos en el párrafo anterior.

Una vez examinada la documentación anterior, el Excmo. Ayuntamiento de Lorca, si es el caso, requerirá al interesado para que solucione la carencia o acompañe los documentos preceptivos, con la indicación que, si no lo hace así, se



le tendrá por desistida su solicitud. En caso de desistimiento se dictará resolución consistente en la declaración de esta circunstancia, con indicación de los hechos producidos y normas aplicables.

De acuerdo con esta Ordenanza, el Excmo. Ayuntamiento de Lorca valorará en euros/día el coste que representa el exceso de contaminación vertida durante la ejecución del programa. La cantidad, resultante de multiplicar este valor por los días indicados en el Programa, se debe notificar al interesado, el cual debe depositar una fianza por el mismo importe en la Tesorería del Excmo. Ayuntamiento de Lorca en el plazo de diez días. Esta fianza se puede constituir con aval o bien cualquiera de los otros medios de garantía contemplados en la Ley de Contratos de las administraciones públicas.

Una vez constituida la fianza y aprobado el Programa se otorgará al interesado la autorización de vertido, condicionada al cumplimiento del Programa y de las otras prescripciones de esta Ordenanza. Así mismo, si es necesario, se fijarán los límites del vertido de aquellos parámetros que, por sus características de contaminación se consideren oportunos.

El usuario, en función de lo que se disponga en la autorización de vertido, deberá realizar un control analítico periódico de sus vertidos y comunicar los resultados obtenidos al Excmo. Ayuntamiento de Lorca

En caso de que durante el plazo de ejecución del Programa o finalizado éste el usuario incumpla las obligaciones establecidas en la autorización de vertido o en el programa, el Excmo. Ayuntamiento de Lorca revocará la autorización de vertido y procederá a la ejecución inmediata de la fianza, sin perjuicio de la adopción de las medidas sancionadoras u otras establecidas en esta Ordenanza.

#### **Artículo 28. Declaración anual de vertido.**

Los usuarios, deben presentar ante el Gestor del servicio con carácter anual, durante el primer trimestre del año corriente, una Declaración Anual de Vertido, con arreglo al modelo facilitado por el Gestor del servicio, teniendo la información solicitada en dicho modelo el carácter de información mínima obligatoria. La ausencia de presentación de la Declaración Anual de Vertido es causa de revocación de la autorización de vertido.

### **Capítulo IV**

#### **Descargas accidentales**

#### **Artículo 29. Adopción de medidas para evitar descargas accidentales**

Se considera descarga accidental el vertido puntual contaminante que, proviniendo de una actividad cuyos vertidos cumplen habitualmente con lo establecido en la presente Ordenanza, sea ocasionado por accidente o fallo de funcionamiento o incorrecta o defectuosa explotación de sus instalaciones correctoras e infrinja lo dispuesto en esta Ordenanza.

Se entiende que hay una situación de emergencia o peligro cuando se da alguna de las circunstancias siguientes:

- En los casos de un vertido fortuito las características del cual sobrepasen las condiciones de las autorizaciones de vertido, pudiendo dar lugar a episodios de contaminación y/o riesgos para el medio, el sistema y/o las personas.

- Cuando a causa de un accidente en las instalaciones del usuario haya un riesgo inminente de producirse un vertido inusual a la red de colectores, potencialmente peligroso para la salud de las personas, las instalaciones, las EDAR's



o para las mismas redes, o bien que pueda alterar de forma substancial las condiciones fijadas por la autorización de vertido.

- Cuando se viertan caudales que exceden del doble del máximo autorizado.

Además, con objeto de evitar o bien reducir al máximo los efectos de su descarga accidental, el usuario ha de adoptar todos los medios a su alcance así como las medidas previstas a su Plan de Emergencias.

#### **Artículo 30. Comunicación**

Si se produjese alguna situación de emergencia el titular de la actividad adoptará de inmediato las medidas necesarias para reducir los efectos del vertido, notificándolo inmediatamente al Gestor del sistema, al Ayuntamiento y a la Consejería de Medio Ambiente, a fin de que puedan tomar las medidas oportunas de protección de las instalaciones de saneamiento.

En el plazo máximo de dos días siguientes al vertido accidental, el interesado remitirá al Gestor un informe completo detallando, junto a los datos de identificación, el caudal y materias vertidas, causa del accidente, fecha y hora en que se produjo, duración del mismo y las medidas correctoras tomadas "in situ". Y ello sin perjuicio de la aplicación del régimen disciplinario correspondiente y de la vigencia de las responsabilidades a que hubiere lugar.

#### **Artículo 31. Valoración y abono de daños**

Con independencia de las responsabilidades en que se pudiera haber incurrido, los costes de las operaciones a que den lugar los vertidos accidentales, incluidos los derivados de la limpieza, reparación o modificación de las instalaciones de saneamiento y los de restauración del medio ambiente afectado, serán abonados por el causante.

#### **Artículo 32. Accidente mayor**

Cuando las situaciones de emergencia, a las que se hace referencia en los artículos anteriores, puedan ser calificadas de accidentes mayores, además de las normas establecidas en la presente Ordenanza, será de aplicación el Real Decreto 1254/1999, de 16 de julio, sobre medidas de control de los riesgos inherentes a los accidentes graves en los que intervengan sustancias peligrosas, y demás disposiciones legales, modificado por el RD 948/2005, de 29 de julio.

La Administración tendrá la facultad de investigar las posibilidades a que pudiera haber lugar en cada caso.

### **Capítulo V**

#### **Inspección y control de las condiciones de vertido**

##### **Artículo 33. Función inspectora y de control**

La función inspectora corresponde a la Entidad Regional de Saneamiento y Depuración (ESAMUR) y ello sin menoscabo de la encomienda de inspección y comprobación que el Ayuntamiento realiza al Gestor del sistema como complemento de las labores de ESAMUR.

La Entidad Regional de Saneamiento y Depuración ejercerá sus funciones de inspección y control por cualquiera de los procedimientos siguientes:

1. Directamente.

2. Por medio de una entidad de reconocida competencia en la materia, cuya identidad será en todo caso puesta en conocimiento de los usuarios. (Entidad de Inspección y Control).

#### **Artículo 34. Objeto e inicio de la inspección**

1. Además del vertido al sistema efectuado por los usuarios, también pueden ser objeto de inspección sus actividades e instalaciones, en cuanto éstas puedan afectar al sistema de saneamiento y a su funcionamiento.

2. La actuación inspectora, se inicia:

a) De oficio, como consecuencia de la iniciativa del órgano competente o por orden superior

b) Por iniciativa propia del inspector o inspectora, cuando aprecie un posible incumplimiento de las normas reguladoras de los vertidos

c) En virtud de denuncia

d) A petición de los propios interesados

#### **Artículo 35. Facultades de los inspectores**

Los inspectores tienen las facultades siguientes:

a) Acceder a las instalaciones que generen aguas residuales.

b) Acceder al resto de instalaciones que, directa o indirectamente, tengan relación con el proceso de producción, tratamiento, evacuación o recirculación de aguas residuales como arquetas, depósitos, balsas u otros, que supongan un riesgo para el sistema, así como a las instalaciones relativas al suministro, consumo de agua y control de calidad de los vertidos, y realizar los análisis que considere oportunos.

c) Tomar muestras de las aguas residuales, pluviales, así como las de proceso relacionadas con el vertido así como someter a análisis químicos y de otra índole las muestras tomadas.

d) Medir los caudales vertidos.

e) Obtener fotografías u otros tipos de imágenes gráficas, sin perjuicio del que dispone la normativa relativa al secreto industrial y comercial y la propiedad industrial.

f) Requerir toda la información y documentación que sea necesaria para el cumplimiento de sus funciones.

g) Realización in situ de todos los análisis que se consideren oportunos

h) Verificación de los caudales de suministro y/o de abastecimiento mediante captaciones propias.

i) Comprobación del estado, instalación y funcionamiento de los elementos de control de vertidos definidos en la autorización de vertido

j) Verificación de cumplimientos de las otras obligaciones contempladas en esta Ordenanza.

#### **Artículo 36. Obligaciones de los inspectores**

Los inspectores están obligados a:

1. Informar a los usuarios inspeccionados de los requisitos que han de cumplir sus vertidos.

2. Mantener el respeto y consideración debidos a los representantes del usuario.

3. Identificarse y acreditarse ante el titular de las instalaciones inspeccionadas, y poner en su conocimiento el objeto de la visita de inspección.

4. Informar al usuario de cualquier aspecto de su interés relacionado con la inspección.

5. Guardar absoluta confidencialidad en cuanto a todos aquellos aspectos de la actividad del usuario inspeccionado, que no tengan relación con el objeto de la inspección.

6. Observar y mantener de acuerdo con la normativa vigente todas las reglas establecidas sobre seguridad y prevención laboral en materia de inspección, control y muestreo.

7. Informar a los interesados de sus derechos y deberes en relación con los hechos objeto de inspección

8. Obtener toda la información necesaria respecto de los hechos objeto de la inspección y de su responsable

#### **Artículo 37. Obligaciones del usuario inspeccionado**

El usuario inspeccionado está obligado a colaborar con el personal inspector en el desarrollo de sus funciones, y concretamente ha de:

1. Permitir el acceso del inspector a sus instalaciones sin dilación, a cualquier hora y sin previo aviso, dentro del horario de producción.

2. Suministrar la información que le sea requerida por el inspector.

3. Permitir la toma de muestras y la utilización de instrumentos y aparatos, incluidos los que la empresa utilice con finalidades de autocontrol, así como la toma de fotografías u otros tipos de imágenes gráficas de sus instalaciones.

La negativa por parte del usuario en el cumplimiento de las obligaciones especificadas es considerada como infracción de la presente Ordenanza.

#### **Artículo 38. Procedimiento de inspección.**

No será necesaria la comunicación previa de las visitas de los inspectores, debiendo el usuario facilitarle el acceso a las instalaciones en el momento en que éstas se produzcan.

1. Las actuaciones de los inspectores se han de realizar en presencia del titular o de un representante de la empresa.

2. En ausencia de las personas indicadas en el apartado anterior, la actuación inspectora se llevará a cabo con cualquier persona perteneciente a la entidad inspeccionada presente en las instalaciones, preferentemente con aquéllas que ejerzan un cargo directivo o funciones relacionadas con el objeto de la inspección.

3. La negativa o imposibilidad del titular de las instalaciones o de cualquier representante del mismo, de estar presente durante la práctica de la inspección, no es obstáculo para su realización, si bien se ha de hacer constar esta circunstancia en el acta.

Transcurridos quince minutos desde la acreditación del personal inspector, los impedimentos que pongan los inspeccionados pueden comportar la incursión en la correspondiente infracción

#### **Artículo 39. Documentación de las actuaciones**

Las actuaciones practicadas se han de documentar en un acta extendida por el inspector actuante en la que han de constar, como mínimo, los siguientes extremos:

1. Lugar, fecha y hora de la inspección.

2. Identificación del inspector (nombre, DNI, y empresa/organismo al que pertenece).

3. Identificación del usuario inspeccionado (nombre, dirección, NIF; y nombre, NIF y cargo en la empresa del representante del usuario presente en la inspección).

4. Operaciones y controles realizados.

5. En el supuesto de que se haya practicado toma de muestras:

- Punto de la toma de muestras.

- Naturaleza de las aguas muestreadas.

- Indicación de los parámetros que se van a analizar.

- Indicación de si se acepta o no la muestra contradictoria por parte del usuario.

- Valor de la Tª de la muestra

6. Otros datos de interés.

7. Firma y sellos identificativos de las dos partes.

8. En el supuesto de que el representante del usuario presente en la inspección se niegue a firmar el acta, el inspector deberá hacer constar esta circunstancia en la misma y entregarle copia al compareciente. Si éste también se negare a recibir el acta, el inspector hará constar este hecho.

Artículo 40. Toma de muestras.

La toma de muestras de las aguas residuales, pueden no llevarse a término si el tiempo de espera, antes de acceder a las instalaciones, es excesivo, a criterio del inspector o colaborador.

La toma de muestras, se podrá llevar a término desde el exterior de las instalaciones en el caso de obstaculizar las tareas inspectoras.

Las circunstancias mencionadas en los párrafos anteriores, se deben hacer constar en el acta correspondiente.

La temperatura es el único parámetro que ha de medirse in situ y ser anotado en el acta de inspección.

Si en el momento de la inspección no se produce ningún vertido por tratarse de un flujo intermitente, se podrá proceder a captar una muestra dónde el personal inspector considere más oportuno por su representatividad, siendo responsabilidad de la empresa inspeccionada la presentación de la documentación suficiente que garantice que el agua residual, se vierte con las condiciones establecidas en la presente ordenanza al efecto de control.

1. Punto de toma de muestras: las muestras de las aguas residuales vertidas al sistema de saneamiento serán tomadas en la arqueta construida a tal efecto por el usuario, aguas abajo del sistema de aforo y en todo caso fuera del recinto de su industria.

2. Metodología del muestreo: Las determinaciones analíticas se realizarán sobre muestras simples (puntuales) más representativas del vertido o muestras integradas, el criterio en cada ocasión será señalado por ESAMUR, Gestor del sistema o la Entidad de Inspección y Control.

Cada muestra se fraccionará en tres partes y se precintarán adecuadamente, dejando una a disposición del usuario, otra en poder de la Administración actuante y la tercera, acompañará al Acta levantada.

3. Preparación de la muestra: para la obtención de la muestra se tomará en un recipiente una cantidad de efluente suficiente para permitir la toma de una muestra inicial, una muestra gemela y una muestra dirimente. El muestreo se realiza empleando un recipiente de material adecuado a las determinaciones analíticas que se pretendan realizar. Los recipientes se enjuagarán, previamente, con el efluente objeto del muestreo. Si se utiliza un muestreador automático, los recipientes serán enjuagados con agua limpia.

4. Precintado e identificación de las muestras: las muestras se precintarán e identificarán quedando la muestra inicial y la muestra dirimente en poder del inspector, una para efectuar las determinaciones analíticas y la otra para la práctica de un eventual análisis dirimente. El inspector entregará la muestra gemela al titular del establecimiento para que éste pueda proceder, si lo considera conveniente, a la práctica del análisis contradictorio.

5. Transporte y conservación de las muestras:

a) La muestra inicial y, en su caso, gemela han de ser transportadas y protegidas de la luz y del calor y se han de hacer llegar al laboratorio, dentro del plazo de 24 horas.

b) La muestra destinada al análisis dirimente deberá conservarse según lo prescrito en el Standard Methods for the examination of water and wastewater.

La muestra gemela, dejada a disposición del usuario inspeccionado y destinada al análisis contradictorio, debe ser conservada en refrigeración entre 2 y 5.º C y almacenada en oscuridad hasta la recepción en el laboratorio, así mismo, se advertirá al interesado que las muestras residuales son de difícil conservación y fácilmente alterables por la evolución de los procesos biológicos y químicos que experimentan, por ello es preciso que el análisis sobre la muestra contradictoria, muestra gemela, se realice en un plazo improrrogable de 24 horas contadas desde el momento de la toma de muestras.

A los análisis practicados por el interesado fuera del plazo indicado anteriormente no se les podrá conceder ningún valor probatorio, dado el riesgo de deterioro o alteración de la muestra por el transcurso del tiempo.

El representante de la empresa deberá entregar un "acta de análisis contradictorio" por cada una de las muestras contradictorias depositadas en el laboratorio donde se realicen los análisis de dichas muestras.

El acta de análisis contradictorio deberá ser cumplimentada exclusivamente por un representante del laboratorio encargado de la realización de dicho análisis, siendo entregada al solicitante debidamente cumplimentada, firmada y sellada y quedándose el laboratorio con copia de la misma. En el acta se deberá cumplimentar los apartados correspondientes a los datos de identificación y condiciones en que se recibe la muestra, así como indicar, en el apartado de observaciones, cualquier otro dato del que se quiera dejar constancia.

Los análisis deberán ser realizados por laboratorios homologados conforme a Orden MAM/985/2006, de 23 de marzo, por la que se desarrolla el régimen jurídico de las entidades colaboradoras de la administración hidráulica en materia de control y vigilancia de calidad de las aguas y de gestión de los vertidos al dominio público hidráulico, así como aquellas entidades públicas o privadas que han obtenido la inscripción en el registro de entidades colaboradoras en materia de calidad ambiental

En el supuesto de que un laboratorio reciba muestras para la práctica de análisis que no hayan llegado debidamente conservadas, precintadas, identificadas y refrigeradas, se debe hacer constar en el libro-registro de recepción y en el informe de resultados, si se decide practicar el análisis, las deficiencias observadas.

En este supuesto, el laboratorio, puede rechazar la muestra si las deficiencias impiden la realización de los análisis correctamente, circunstancia que debe ser notificada al organismo que hubiese tomada las muestras, esto es ESAMUR, Gestor del sistema, Entidad de Inspección y Control o al Excmo. Ayuntamiento de Lorca.

#### **Artículo 41. Análisis**

1. Todas las determinaciones analíticas se llevarán a cabo en laboratorios acreditados conforme a la citada Orden MAM/985/2006.

2. Se levantará en el lugar y hora designados para el inicio de la determinación analítica de la muestra inicial previamente tomada y antes de desprecintada la misma, un acta recogiendo la comparecencia o no del causante del vertido. En caso de comparecencia el acta deberá de recoger si el interesado inspeccionado tiene intención de ejercer su derecho de someter a análisis contradictorio la muestra que se le entregó como muestra gemela. En el supuesto de que el interesado manifieste haber presentado ya la muestra contradictoria en un laboratorio autorizado para su análisis se recogerá dicha circunstancia en el acta.

En caso de que el interesado solicite el análisis contradictorio, o manifieste haberlo encargado a un laboratorio acreditado, se procederá a realizar un tercer análisis con la muestra dirimente que decidirá con carácter definitivo cuando los resultados obtenidos del análisis de la muestra inicial y contradictoria arrojen una diferencia de +/- 20%.

Levantada el acta se procederá a desprecintar y practicar los análisis sobre la muestra inicial y dirimente según el caso.

Tras desprecintar las muestras, comenzará el análisis de las mismas por el personal designado.

Los resultados del análisis de la muestra dirimente, en caso de efectuarse, se considerarán definitivos, sin perjuicio del derecho que asiste al interesado de acreditar lo que convenga a su derecho por cualquier medio de prueba.

Los gastos derivados de la práctica de análisis siguen el siguiente régimen:

- El coste del análisis que se realice sobre la muestra contradictoria corresponde al interesado que la inste.

- Los gastos derivados del análisis de la muestra inicial y en su caso dirimente, son a cargo de la administración, salvo que el resultado obtenido contenga sustancias prohibidas o con concentraciones superiores a las permitidas por esta Ordenanza, en cuyo caso puedan imputarse al interesado; los gastos que se deriven de la intervención del perito designado por el interesado, serán siempre a su cargo, independientemente del resultado de los análisis.

ESAMUR comunicará por fax al usuario y al Gestor del sistema los resultados analíticos correspondientes a la muestra inicial, en el caso de que haya algún incumplimiento, en el plazo más breve posible.

3. En el supuesto de que se analice la muestra contradictoria, el usuario deberá comunicar los resultados a ESAMUR y al Gestor del Sistema en el plazo más breve posible que no podrá exceder de 30 días.

4. Los resultados analíticos de la muestra dirimente, en caso de practicarse dicho análisis, deberán comunicarse al usuario inspeccionado y al Gestor del sistema en el plazo máximo de un mes a contar desde la fecha en que se solicitó la práctica del análisis.

## **Capítulo VI**

### **Tarifa del servicio**

#### **Artículo 42. Tarifas del servicio.**

La tarifa por la utilización del sistema de saneamiento se aplicará a los usuarios en función del volumen de agua residual vertida, viniendo el usuario obligado a instalar los elementos de medición de caudal que determine la Entidad gestora o, en su caso, a la aplicación de la fórmula o medida que sea determinada en el contrato que se suscriba para la utilización del sistema.

En caso de que el vertido al sistema de saneamiento se efectúe sin disponer de elemento de medición del agua residual vertida, el volumen de agua residual a facturar coincidirá con el 90% del volumen de agua potable registrado en el contador dispuesto para este servicio más la suma, si los hubiese, de los caudales empleados de otras procedencias, pozos, afloramientos, etc.

Se aplicará la tarifa vigente en cada momento.

#### **Artículo 43. Periodicidad de la facturación.**

La facturación por utilización del sistema de saneamiento se realizará por la Entidad gestora por períodos mensuales, conjuntamente con las de suministro de agua potable; modificándose esta periodicidad si así se estableciese para este último servicio.

No obstante, lo establecido en el presente artículo, los importes por el suministro de agua figurarán independientemente del de utilización del sistema de saneamiento, a pesar de expedirse un solo recibo, rigiéndose en cuanto al cobro por las normas del Reglamento Municipal de Suministro de Agua.

## **Capítulo VII**

### **Régimen disciplinario**

#### **Artículo 44.- Infracciones y sanciones**

Toda actuación, comportamiento o conducta que contravenga esta Ordenanza dará lugar a la imposición de sanciones a los infractores, a la adopción de medidas tendentes a la restauración de las normas infringidas o situación antirreglamentaria creada y a la indemnización de daños y perjuicios a cargo de los responsables, sin perjuicio de las responsabilidades exigibles por los Tribunales de Justicia.

#### **Artículo 45.- Infracciones muy graves**

Constituye infracción muy grave:

a) La descarga al sistema de saneamiento de vertidos industriales prohibidos o que superen los valores máximos admisibles, siempre que causen daños en las infraestructuras de saneamiento o depuración, o hayan producido un perjuicio o deterioro grave del medio ambiente o puesto en peligro la seguridad o salud de las personas.

b) El incumplimiento de las órdenes de mandato consistentes en la suspensión de los vertidos.

c) La ocultación, inexactitud o falsedad de las declaraciones para el uso del sistema de saneamiento.

d) La existencia de conexiones o derivaciones clandestinas.

e) El vertido al sistema sin autorización.

f) La reincidencia en la comisión de dos infracciones graves en el plazo de 1 año.

#### **Artículo 46.- Infracciones graves**

Se consideran infracciones graves las siguientes:

a) La descarga al sistema de saneamiento de vertidos industriales prohibidos o que superen los valores máximos admisibles, cuando no causen daños en las infraestructuras de saneamiento o depuración, ni hayan producido un perjuicio o deterioro grave del medio ambiente o puesto en peligro la seguridad o salud de las personas.

b) El incumplimiento de la obligación de mantener en buen estado las instalaciones y colectores del vertido.

c) El incumplimiento de la obligación de instalar una arqueta de registro conforme a los términos establecidos en el artículo 5.2 de la presente Ordenanza.

d) La dilución de los vertidos sin autorización.

e) El incumplimiento de la obligación de unificar los vertidos generados por los procesos productivos, así como de la prohibición de verter aguas pluviales en la red de aguas residuales y viceversa, previstas en el artículo 5.4 de la Ordenanza.

f) El incumplimiento de las obligaciones relativas a las Unidades de Pretratamiento Individual (UPIS) o de los sistemas de depuración previstos en el artículo 9.

g) El deficiente funcionamiento o la paralización de las unidades de pretratamiento individual (UPI), o de los sistemas individuales de depuración que no tengan origen en operaciones de mantenimiento y conservación debidamente planificadas, o aquellas que fueran imputables a falta de suministros de energía.

h) El vertido de aguas provenientes de circuitos de refrigeración.

i) La obstaculización de la función inspectora y de control de la Entidad Gestora, del Excmo. Ayuntamiento de Lorca o de ESAMUR.

j) La reincidencia en la comisión de dos infracciones leves en el plazo de 1 año.

#### **Artículo 47.- Infracciones leves.**

Constituyen infracciones leves los incumplimientos de cualesquiera otras obligaciones establecidas en la presente Ordenanza cuando no estén tipificadas como muy graves o graves.

#### **Artículo 48.- Sanciones.**

La comisión de infracciones tipificadas en los artículos anteriores se sancionará de la siguiente manera:

a) Infracciones muy graves, desde 30.001 Euros hasta 300.000 Euros.

b) Infracciones graves, desde 3.001 Euros hasta 30.000 Euros.

c) Infracciones leves, hasta 3.000 Euros.



En cualquier caso, la cuantía de la multa impuesta será, como mínimo, igual al importe en que se haya beneficiado el infractor, aunque ello implique la superación de las cuantías máximas establecidas para cada clase de sanción.

Excepcionalmente, por razón de la escasa o nula trascendencia del hecho sancionado y por resultar claramente desproporcionada la sanción prevista a la vista de las circunstancias concurrentes, podrá aplicarse la sanción establecida para la clase de infracción inmediatamente inferior, debiendo justificarse expresamente y de forma adecuada dicha decisión en el expediente sancionador.

La escala establecida en este artículo se entenderá automáticamente sustituida por la modificación de cuantías que se produzca en la legislación sectorial correspondiente. La escala de la cuantía corresponde a la que establece la Ley 4/2009, de 14 de mayo, de Protección Ambiental Integrada de la Comunidad Autónoma de la Región de Murcia.

#### **Artículo 49.- Sanciones accesorias.**

1. Además de las multas previstas en esta Ordenanza, la comisión de las infracciones que tipifica podrá llevar aparejada, motivadamente, la imposición de todas o algunas de las sanciones accesorias que se enumeran en los apartados siguientes.

- Imposición al infractor de la obligación de adoptar las medidas correctoras necesarias para el cumplimiento de las limitaciones establecidas.

- Por la comisión de infracciones muy graves, cese de la instalación o actividad, por plazo de dos a cinco años, con revocación de la autorización o licencia y prohibición de obtenerla nuevamente durante el plazo de duración de la sanción.

- Por la comisión de infracciones graves, cese de la instalación o actividad, por plazo de hasta dos años, con revocación de la autorización o licencia y prohibición de obtenerla nuevamente durante el plazo de duración de la sanción.

2. Las sanciones firmes por infracción muy grave en materia medioambiental, comportan la prohibición para contratar, de acuerdo con lo previsto en el artículo 71.1.b de la Ley 9/2017, de 8 de noviembre, de Contratos del Sector Público. El procedimiento para declarar la prohibición de contratar y sus efectos, se regirán por lo dispuesto en la legislación reguladora de los contratos del sector público. A estos efectos, el órgano competente para sancionar deberá notificar a la Junta Consultiva de Contratación Administrativa del Estado las sanciones firmes que dan lugar a la prohibición para contratar.

Sin perjuicio de lo previsto en el apartado anterior, las personas que hayan sido sancionadas por faltas graves y muy graves derivadas del incumplimiento de la presente Ordenanza no podrán contratar con el Excmo. Ayuntamiento de Lorca hasta que satisfagan la sanción.

Estas sanciones serán de aplicación sin perjuicio de las acciones legales que correspondan por las responsabilidades civiles y/o penales en las que hayan podido incurrir los infractores.

#### **Artículo 50.- Graduación de las sanciones.**

En la imposición de las sanciones se deberá guardar la debida adecuación entre la gravedad del hecho constitutivo de la infracción y la sanción aplicada, considerando los criterios que a continuación se relacionan como circunstancias atenuantes o agravantes para la graduación de la sanción:

a. Intencionalidad.

b. Ánimo de lucro o beneficio ilícito obtenido.

c. Grado de participación.

d. Reincidencia, por comisión de otra u otras infracciones de la misma naturaleza en los últimos cinco años, que hayan dado lugar a la imposición de sanción que sea firme en vía administrativa.

- e. La medida en que el valor límite de emisión haya sido superado.
- f. Falta o no de controles exigibles en la actuación realizada o de las precauciones precisas en el ejercicio de la actividad.
- g. Magnitud del riesgo objetivo producido sobre la calidad del recurso o sobre el bien protegido.
- h. La repercusión, trascendencia o reversibilidad del daño producido, o su incidencia en la salud humana, recursos naturales y medio ambiente.
- i. Coste de la restitución.
- j. La ejecución del hecho aprovechando circunstancias de lugar, tiempo o auxilio de personas o medios que faciliten la impunidad.
- k. La capacidad económica del infractor.
- l. La adopción espontánea por el infractor de medidas eficaces para reparar el daño causado, con anterioridad a la iniciación del procedimiento sancionador, y la colaboración activa en el esclarecimiento de los hechos.
- m. Las diferencias entre los datos facilitados y los reales.

#### **Artículo 51.- Daños a terceros.**

1. Si se produjeran daños a terceros como consecuencia del incumplimiento de las normas de esta Ordenanza o por causa de vertidos prohibidos o por los autorizados que no cumplan las condiciones impuestas, la responsabilidad será de cuenta exclusiva del causante, sin perjuicio de aplicación de las sanciones y medidas a adoptar establecidas en esta Ordenanza.

La reparación tendrá como objeto la restauración de los bienes alterados a la situación anterior a la infracción. El órgano que hubiera impuesto la sanción será competente para exigir y fijar el plazo para la reparación.

2. Cuando el daño producido afecte al Sistema de Saneamiento, la reparación será realizada por el Ayuntamiento de Lorca a costa del infractor.

3. Si el infractor no procediese a reparar el daño casado en el plazo señalado en el expediente sancionador, el Ayuntamiento procederá a la imposición de multas sucesivas. La cuantía de cada multa no superará, en ningún caso, el 10% de la sanción fijada para la infracción cometida.

4. Si como consecuencia de los daños producidos a las instalaciones, otro organismo impusiera una sanción o multa al Ayuntamiento, éste repercutirá totalmente su cuantía en el infractor o infractores detectados.

5. Cuando los bienes alterados no puedan ser repuestos a su estado anterior, el infractor deberá indemnizar los daños y perjuicios ocasionados.

6. Las reclamaciones de los terceros se presentarán, en todo caso, en el término de un año en el Registro General del Excmo. Ayuntamiento de Lorca; resolviéndose por el órgano de los Servicios competentes la procedencia de aquellas, su cuantía y la parte responsable. Contra su acuerdo podrá interponerse recurso ante la jurisdicción contencioso-administrativa.

#### **Artículo 52.- Prescripción.**

Las infracciones previstas en esta Ordenanza prescribirán a los cinco años las muy graves, a los tres años las graves, y las leves al año.

Las sanciones correspondientes a las infracciones previstas en esta Ordenanza prescribirán a los cuatro años.

Los plazos de prescripción de las infracciones se computarán desde el día en que la infracción se hubiese cometido, desde su terminación si fuese continuada, y desde que pudo ser detectado el daño producido si los efectos de éste no fuesen manifiestamente perceptibles.

El plazo de prescripción de las sanciones comenzará a contarse desde el día siguiente a aquél en que sea firme la resolución por la que se imponga la sanción.

Los plazos anteriores no son de aplicación en la adopción de las medidas no sancionadoras, por lo que no afectan al plazo establecido para ejercitar la acción de restablecimiento de la legalidad o para la adopción de las medidas de cese o suspensión de actividades ilegales, que podrán adoptarse en todo momento cuando concurren las circunstancias previstas en esta Ordenanza.

#### **Artículo 53.- Procedimiento y competencia.**

La imposición de sanciones y la exigencia de responsabilidades con arreglo a esta Ordenanza se realizará mediante la instrucción del correspondiente expediente sancionador según lo previsto en la Ley 39/2015, de 1 de octubre, del Procedimiento Administrativo Común de las Administraciones Públicas.

La potestad sancionadora corresponderá al Sr. Alcalde Presidente del Excmo. Ayuntamiento de Lorca, el cual podrá delegar tanto la imposición de multas como cualquier otra medida a adoptar.

#### **Artículo 54.- Recursos**

Contra estas resoluciones municipales podrá interponerse recurso de reposición, que se formulará por escrito, en forma clara, con expresión de las razones que estime el reclamante, precepto en el que se apoye y alcance de sus pretensiones, a fin de que por el mismo órgano que la dictó se pueda examinar la resolución impugnada y confirmarla, revocarla o reformarla.

El plazo para interponer el recurso de reposición será de un mes contado a partir del día siguiente al recibo de la notificación correspondiente, debiendo presentarse en el Registro General del Ayuntamiento, dirigido el Excelentísimo Señor Alcalde Presidente y con los registros correspondientes.

En caso de desestimación del recurso de reposición podrá interponerse, en el plazo de dos meses, recurso contencioso-administrativo ante los Tribunales de Justicia competentes; y de no obtenerse resolución expresa de la autoridad local, el plazo será de seis meses para la interposición del mismo.

#### **Disposición transitoria.**

A partir de la entrada en vigor de la presente Ordenanza, todos los titulares de industrias o actividades conectadas al sistema de saneamiento disponen del plazo de un mes para solicitar la modificación de su licencia de actividad a los efectos de integrar en ellas las condiciones establecidas por las autorizaciones de vertido, en los términos establecidos en los artículos 16 y siguientes.

Si transcurrido dicho plazo no se hubiere presentado la solicitud de modificación de la licencia de actividad, o si la misma fuera denegada por no darse los requisitos para la obtención de la autorización de vertido, el Ayuntamiento procederá de forma inmediata a desconectar definitivamente al usuario del sistema, comunicando tal circunstancia a la Confederación Hidrográfica del Segura.

#### **Disposición derogatoria.**

1. Queda derogada la anterior Ordenanza del sistema de saneamiento del Polígono de Serrata y Diputación de Río, publicada en el BORM n.º158, de 11 de julio de 2014.

2. Quedan derogadas cuantas disposiciones de igual rango se opongan a lo preceptuado en esta Ordenanza.

#### **Disposición final.**

La presente Ordenanza entrará en vigor al día siguiente de la publicación de su aprobación definitiva.

## Anexo I

### Inventario de las infraestructuras y equipos que componen el sistema

#### 1. Capítulo I.- Obra impulsión

1.1. Grupo de bombeo e impulsión, sito en el polígono La Serrata de Lorca, compuesto por rejas y tamices autolimpiantes para tamaño de 1 mm, y cuatro bombas de 220 CV de potencia nominal, por unidad para elevar 105 m.c.a. La obra civil está realizada en hormigón H-250 y los equipos en acero inoxidable AISI-316.

1.2. Centro de transformación, con relación 25/0,38 Kv y potencia 1.250 Kva para alimentación del grupo de bombeo e impulsión Unidad de potencia en tecnología de hexafluoruro de azufre.

1.3. Conducción de fundición de hierro con revestimiento de poliuretano, de 500 mm de diámetro y 4.500 m de longitud.

#### 2. Capítulo II.- Planta de tratamiento físico-químico

2.1. Desarenador – Desengrasador. Compuesto por tanque de obra civil de hormigón H-250, armado con acero AEH-500S, con sistema de administración de μburbujas de aire.

2.2. Balsas de homogeneización y oxidación. Consistentes en dos tanques cilíndricos de 4.000 m<sup>3</sup> cada uno, de hormigón armado, provistos de 8 impulsores de 32 KW cada uno, para agitación de la mezcla, así como de 12 inyectores de 432 Kw de potencia.

2.3. Decantación lamelar compuesta por dos decantadores, de planta rectangular, de hormigón armado, provistos de lamelas.

2.4. Sistema de recirculación de fangos compuesto por conjunto de colectores y bombas PIC de extracción.

2.5. Sistema de purga de fangos compuesto por conjunto de colectores y bombas.

2.6. Espesador de fangos. Tanque cilíndrico de hormigón armado para espesamiento por gravedad, provisto de sistema de agitación lenta.

2.7. Sistema de deshidratación de fangos. Compuesto por dos centrífugas de 55 Kw cada una y capacidad de tratamiento de 60 m<sup>3</sup>/h por unidad.

2.8. Sistema de administración de oxígeno para las balsas de homogeneización y oxidación. Compuesto por depósito-acumulador de oxígeno líquido y sistema de regasificación.

2.9. Sistema de almacenaje y preparación de reactivos. Compuesto por depósitos de almacenaje y depósitos de mezcla, incluyendo bombas de dosificación y conductos.

2.10. Conjunto de edificios. Compuesto por nave de reactivos, edificio de maniobras, edificio de deshidratación, etc..

2.11. Conjunto de colectores de unión entre distintos elementos del tratamiento.

2.12. Acometidas eléctricas. Armarios eléctricos, protecciones, automatización control y cableados.

2.13. Galería de servicios parar dar cabida a colectores y cableados.

### **3. Capítulo III.- Tratamiento biológico**

3.1. Sistema de ultrafiltración para separación de fango biológico secundario del reactor biológico por membranas de ultrafiltración tubular de 27 m<sup>2</sup> de área de filtro y de 100 Kda de tamaño de poro, con superficie total de membranas de 2.646 m<sup>2</sup> en número de 98 módulos tubular 37.100, con 7 bombas de alimentación de 6,4 Kw cada una.

3.2. Sistema de ventilación Venturi con bombas externas, compuesto por 4 ventiladores Venturi conectados a tres sopladores que proporcionan 3 x 5.920 Stdm<sup>3</sup>/h.

3.3. Unidad de control con electrodos sumergidos y unidad central de control a través de SPS.

3.4. Conjunto de tuberías a 6 Bar de acero inoxidable PVC o ABS.

3.5. Tanques de limpieza y reactivos.

### **4. Capítulo VIII.- Instalaciones eléctricas**

4.1. Subestación transformadora, de relación 6/66 Kv y potencia de 30 MvA.

4.2. Centro de transformación interior, para consumos auxiliares de 2500 Kva con relación transformación 6 Kw/400v.

4.3. Línea de Alta Tensión a 66Kv, tipo Larl-175, de doble circuito incluida acometida en Alta Tensión, a 66 Kv, con longitud de 5.976 m.

4.4. Línea Alta tensión a 6 Kv. Subterránea para interconexión de la subestación 6/66 Kv con el cuarto técnico de salida de la cogeneración, compuesta por 3x (6 x 1x300) mm<sup>2</sup> de cable de cobre tipo RHV 6/10 Kv de longitud de 60 m.

4.5. Estación de transformación con trafo 20-6Kv/400v y dos unidades de potencia: 1250 + 1250 KvA

### **5. Capítulo IX.- Urbanización y varios**

5.1. Pavimentación de viales recinto interior EDAR con subbase y base granulares y rodadura de mezcla bituminosa en caliente.

5.2. Encintado de bordillos 17x28 cm bicapa sobre base de hormigón.

5.3. Alumbrado público en vialidad del recinto.

5.4. Obras de drenaje y evacuación de aguas pluviales.

5.5. Vallado perimetral parcela con malla de simple torsión y plantaciones vegetales

## Anexo II

### Prueba de coagulación en laboratorio de la EDARI simulando la condiciones de planta.

Todas las muestras de aguas de vertidos serán sometidas a un mismo tratamiento de laboratorio como se detalla a continuación:

1. Se coloca en cada uno de los vasos 1.000 ml el agua de vertidos a ensayar (previamente agitada para suspender las partículas fácilmente sedimentables); se pone en marcha el agitador a la velocidad establecida (30 rpm) y, con una pipeta o bureta, se añade la solución de coagulante en las dosis utilizadas en la EDARI y se deja en agitación durante 5 min.

2. Después, se neutraliza la muestra del agua de vertidos, hasta alcanzar valores de pH 8.5 con la adición necesaria de una disolución alcalina consiguiéndose la neutralización de los metales disueltos que estaban presentes en la disolución inicial.

3. Una vez corregido el pH, se lleva de nuevo a agitación durante 2 min y se adiciona el floculante para aumentar la floculación y decantación en las dosis utilizadas en la EDARI y se deja en agitación durante 2 min.

4. Después de un período de agitación adecuado, se levantan las paletas agitadoras, esperando el tiempo suficiente para que se produzca la sedimentación parcial del coágulo formado. Durante este período deben observarse las características físicas del agua y coágulo, así como sus características de turbidez.

5. Una vez realizado el procedimiento descrito, se comienzan a analizar todos los parámetros que caracterizan a un agua residual, prestando especial interés a la cantidad de cromo que ha quedado disuelto en el sobrenadante. Se pretende determinar el% de total de reducción de cromo en aguas iniciales de vertidos según la siguiente fórmula:

$$\% \text{ total de reducción de cromo} = \frac{\frac{\text{mg}}{\text{L}} \text{ cromo inicial} - \frac{\text{mg}}{\text{L}} \text{ cromo final}}{\frac{\text{mg}}{\text{L}} \text{ cromo inicial}} \times 100$$

".

Lorca a 19 de febrero de 2020.—El Alcalde, Diego José Mateos Molina.

## IV. ADMINISTRACIÓN LOCAL

Molina de Segura

### **1462 Bases específicas para la provisión, mediante concurso-oposición libre, de una plaza de Auxiliar de Administración General.**

La Junta de Gobierno Local de este Ayuntamiento, en sesión celebrada el día 4 de febrero 2020 ha acordado la aprobación de las bases específicas para la provisión, mediante concurso-oposición libre, de una plaza de Auxiliar de Administración General. La Convocatoria se registró por las siguientes:

#### **Bases específicas para la provisión, mediante concurso-oposición libre, de una plaza de Auxiliar de Administración General del Ayuntamiento de Molina de Segura**

##### **Primera.- Objeto de la convocatoria.**

Es objeto de la presente convocatoria la provisión, mediante el sistema de concurso-oposición por el turno libre, de una plaza de Auxiliar de Administración General, incluida en la Oferta de Empleo Público del ejercicio 2019 (BORM número 272 de fecha 25 de noviembre de 2019), con las características y especificaciones siguientes:

Grupo/Subgrupo según artículo 76 y Disposición Transitoria Tercera del Real Decreto 5/2015, de 30 de octubre: Grupo C, Subgrupo C2

Escala: Administración General  
Subescala: Auxiliar  
Denominación: Auxiliar de Administración General  
Código de plaza: PZ00270009

##### **Segunda.- Normativa aplicable.**

El proceso selectivo se registró por lo establecido en estas bases específicas y en las bases generales aprobadas por la Junta de Gobierno Local el 27 de diciembre de 2018 y publicadas en el BORM el 5 de febrero de 2019.

Asimismo será de aplicación a estos procesos selectivos el Texto Refundido de la Ley del Estatuto Básico del Empleado Público, aprobado por Real Decreto Legislativo 5/2015, de 30 de octubre (TREBEP); Real Decreto legislativo 2/2015, de 23 de octubre, por el que se aprueba el texto refundido de la ley del Estatuto de los Trabajadores, la Ley 30/1984, de 2 de agosto, de Medidas para la Reforma de la Función Pública (LMRFP); la Ley 7/1985, de 2 de abril, Reguladora de las Bases de Régimen Local (LRBRL); el Texto Refundido de las Disposiciones Legales Vigentes en Materia de Régimen Local, aprobado por Real Decreto Legislativo 781/1986, de 18 de abril (TRRL); el Reglamento General de Ingreso del Personal al Servicio de la Administración General del Estado y de Provisión de Puestos de Trabajo y Promoción Profesional de los Funcionarios Civiles de la Administración General del Estado, aprobado por Real Decreto 364/1995, de 10 de marzo (RGIPP); el Real Decreto 2271/2004, de 3 de diciembre, por el que se regula el Acceso al Empleo Público y la Provisión de Puestos de Trabajo de las Personas con Discapacidad; el Real Decreto 896/1991, de 7 de junio, por el que se establecen las Reglas Básicas y Programas Mínimos del Procedimiento de Selección de los Funcionarios de Administración Local; la Ley 39/2015, de 1 de



octubre, del Procedimiento Administrativo Común (LRJ-PAC), Ley 40/2015, de 1 de octubre, del Régimen Jurídico del Sector Público y demás disposiciones que sean de aplicación.

El titular de la plaza objeto de la presente convocatoria así como los componentes de la lista de espera que se cree resultante del proceso selectivo estarán sujetos a lo dispuesto en la Ley 53/1984, de 26 de diciembre, de Incompatibilidades del personal al Servicio de las Administraciones Públicas.

La presente convocatoria tiene en cuenta el principio de igualdad de trato entre hombres y mujeres por lo que se refiere al acceso al empleo, de acuerdo con el artículo 14 de la Constitución Española, la Directiva Comunitaria de 9 de febrero de 1976 y la Ley Orgánica 3/2007, de 22 de marzo, para la igualdad efectiva de mujeres y hombre.

#### **Tercera.- Publicación de la convocatoria.**

La convocatoria se publicará íntegra en el Boletín Oficial de la Región de Murcia y un extracto de la misma en el Boletín Oficial del Estado, así mismo también se publicará en el Tablón de Edictos del Ayuntamiento de Molina de Segura y en la sede electrónica del mismo, <https://sedelectronica.molinadesegura.es> (en adelante sede electrónica).

El resto de las publicaciones a que haga referencia la legislación vigente se entenderán referidas exclusivamente al BORM, Tablón de Edictos del Ayuntamiento y a la sede electrónica.

#### **Cuarta.- Requisitos de los aspirantes.**

Para ser admitido a la realización del proceso selectivo los aspirantes deberán reunir, en cualquier caso, lo siguientes requisitos el día que finalice el plazo para la presentación de instancias, debiendo mantenerse los mismos durante le desarrollo de todo el proceso selectivo:

a) Tener la nacionalidad española o cumplir los requisitos establecidos en el artículo 57 del Texto Refundido de la ley del Estatuto Básico del Empleado Público aprobado por Real Decreto Legislativo 5/2015, de 30 de octubre, en el supuesto de acceso al empleo público de nacionales de otros estados.

Aquellos aspirantes que no tengan la nacionalidad española deberán acreditar un conocimiento adecuado del castellano mediante el sistema que determine el Tribunal de selección.

b) Poseer la capacidad funcional para el desempeño de las tareas inherentes al puesto de trabajo objeto de la presente convocatoria.

c) Tener cumplidos 16 años y no exceder, en su caso, de la edad máxima de jubilación forzosa, salvo que la normativa específica determine una diferente.

d) Estar en posesión del título de graduado en educación secundaria o equivalente o en condiciones de obtenerlo en la fecha en que termine el plazo de presentación de solicitudes.

e) No haber sido separado, mediante expediente disciplinario, del servicio de cualquiera de las Administraciones Públicas o de los órganos constitucionales o estatutarios de las Comunidades Autónomas ni hallarse en inhabilitación absoluta o especial para empleos o cargos públicos por resolución judicial para ejercer funciones similares a las que desempeñaba. En el caso de ser nacional de otro Estado, no hallarse inhabilitado o en situación equivalente ni haber sido sometido a sanción disciplinaria o equivalente que impida, en su Estado, en los mismos términos el acceso al empleo público.



f) No concurrir ninguna otra causa de incapacidad para el acceso a la condición de empleado público en los términos marcados por las respectivas disposiciones legales.

#### **Quinta.- Solicitudes.**

Las solicitudes deberán cumplimentarse en el modelo oficial que será facilitado en el Servicio de Atención al Ciudadano del Ayuntamiento de Molina de Segura, pudiéndose obtener también a través de la sede electrónica del mismo.

Las solicitudes irán dirigidas a la Sra. Alcaldesa-Presidenta del Ayuntamiento de Molina de Segura, se presentarán en el Registro General del Ayuntamiento de Molina de Segura dentro del plazo de veinte días naturales a partir del siguiente al de la publicación del extracto de la convocatoria en el Boletín Oficial del Estado, personalmente o por cualquier otro medio que autoriza el artículo 16.4 de la Ley 39/2015, de 1 de octubre, del Procedimiento Administrativo Común de las Administraciones Públicas (en adelante Ley 39/2015). La no solicitud en tiempo y forma supondrá la inadmisión del aspirante al proceso selectivo.

El domicilio que figure en la instancia se considerará el único válido a efectos de notificación, siendo responsabilidad exclusiva del aspirante la comunicación al Departamento de Recursos Humanos de cualquier cambio de domicilio, lo mismo ocurrirá con el número de teléfono y de dirección de correo electrónico.

En el caso de presentarse las solicitudes de participación por cualquiera de los modos previstos en el artículo 16.4 de la Ley 39/2015 que no sea el Registro General del Ayuntamiento de Molina de Segura, copia de la solicitud de participación presentada deberá ser remitida al correo electrónico [rrhh@molinadesegura.es](mailto:rrhh@molinadesegura.es). De utilizarse estos modos de presentación, deberá remitirse por e-mail copia exclusivamente de la solicitud dentro del mismo días de su presentación en el organismo correspondiente. No será necesaria dicha comunicación cuando la solicitud se presente en sede electrónica.

Las solicitudes presentadas en el Registro de las Administraciones Públicas señaladas en el artículo 16.4 de la Ley 39/2015, serán fechadas y selladas por el funcionario/a correspondiente dentro del plazo de presentación de solicitudes.

Solo en este caso se entenderá que las instancias han tenido entrada en el Registro General del Ayuntamiento en la fecha en que fueron entregadas en los mencionados registros.

Los aspirantes deberán hacer constar que reúnen todas y cada una de las condiciones que se exigen en las bases, referidos siempre a la fecha de expiración del plazo de presentación de solicitudes.

La solicitud irá acompañada de la siguiente documentación:

a) Fotocopia simple del documento nacional de identidad o pasaporte, siempre en vigor, y sin perjuicio de la obligación futura de presentación del original o fotocopia compulsada.

b) Fotocopia simple de la titulación académica oficial requerida en la convocatoria, sin perjuicio de la obligación futura de presentación del original o fotocopia compulsada. Equivaldrá al título un certificado acreditativo de reunir los requisitos para la expedición del mismo, emitido por el organismo público competente, así como el justificante de liquidación del pago de las tasas académicas por su expedición.

c) Resguardo acreditativo de haber hecho efectivo los derechos de examen, lo cuales se fijan en la cantidad de 19,68 €, cuyo importe íntegro se hará efectivo

mediante autoliquidación que se efectuar en el impreso establecido a tal efecto por el Ayuntamiento de Molina de Segura y que estará a disposición de los aspirantes en el Servicio de Atención al Ciudadano del Ayuntamiento de Molina de Segura, procurándose que esté disponible también en la sede electrónica del mismo. El abono de la autoliquidación se podrá realizar en las entidades bancarias autorizadas que aparecen relacionadas en el propio impreso de autoliquidación. Asimismo, y de conformidad con lo previsto en el artículo 38 de la 39/2015, el importe de la tasa por derechos de examen podrá hacerse efectivo mediante transferencia a la cuenta bancaria ES18 2038 3029 8164 0000 0537 de BANKIA.

Los miembros de familias numerosas de categoría general tendrán una reducción del 15%. Los miembros de familias numerosas de categoría especial será del 30%. La condición de miembro de familia numerosa deberá acreditarse mediante la presentación de carnet o título de familia numerosa, expedido por órgano competente, en vigor en el momento de la solicitud para participar en las pruebas de selección.

El ingreso deberá efectuarse antes de presentar la correspondiente solicitud de participación en el proceso selectivo, no admitiéndose el pago fuera de dicho plazo. El justificante de pago habrá de anexionarse a la instancia. Sin el cumplimiento de la acreditación del ingreso junto con la instancia, decaerá el derecho del aspirante a la admisión a las pruebas selectivas. En ningún caso la presentación y pago en la entidad colaboradora supondrá sustitución del trámite de presentación de la acreditación del mismo, en tiempo y forma, junto con la solicitud.

Los aspirantes con discapacidad con grado de minusvalía igual o superior al 33% podrán solicitar en la instancia las adaptaciones y los ajustes razonables de tiempo y medios de las pruebas del proceso selectivo a fin de asegurar su participación en condiciones de igualdad. En cualquier caso no se tendrán en consideración las solicitudes de adaptación que se efectúen con posterioridad a la publicación del anuncio de concesión o denegación de las mismas.

La solicitud deberá adjuntar el dictamen médico facultativo emitido por el órgano técnico de calificación del grado de minusvalía, acreditando de forma fehaciente las deficiencias permanentes que han dado origen al grado de minusvalía reconocido, a efectos de que el Tribunal pueda valorar la procedencia o no de la concesión de la adaptación solicitada. No obstante el Tribunal podrá recabar informe y, en su caso, colaboración de los órganos competentes de los Servicios Sociales o Médicos del servicio de prevención.

La adaptación de tiempos consistirá en la concesión de un tiempo adicional para la realización de los ejercicios y se llevará a cabo de conformidad con lo dispuesto en la Orden PRE-1822/2006, DE 9 de junio, por la que se establecen criterios generales para la adaptación de tiempos adicionales en los procesos selectivos para el acceso al empleo público de personas con discapacidad.

Una vez analizadas las necesidades específicas de cada uno de los aspirantes, el Tribunal Calificador adoptará las medidas precisas, en aquellos casos que resulte necesario, de forma que los solicitantes de adaptaciones de tiempo y/o medios gocen de similares condiciones para la realización de los ejercicios que resto de los participantes. La relación de adaptaciones concedidas y/o denegadas será hecha pública mediante anuncio en el Tablón de Edictos del Ayuntamiento de Molina de Segura y en la sede electrónica del mismo.

Los aspirantes deberán aportar junto a la solicitud fotocopia de los documentos acreditativos de los méritos alegados, en su caso. No será necesaria la compulsión de los documentos que se presenten fotocopiados, bastando la declaración jurada del interesado sobre la autenticidad de los mismos, así como de los datos que figuran en la instancia, sin perjuicio de que, en cualquier momento, el Tribunal calificador o los órganos competentes del Ayuntamiento de Molina de Segura puedan requerir a los aspirantes que acrediten la veracidad de las circunstancias y documentos aportados y que hayan sido objeto de valoración.

La fecha límite para la alegación de los méritos y la presentación de los documentos relativos a los mismos será la de la finalización del plazo de presentación de solicitudes. En ningún caso se valorarán méritos no acreditados documentalmente en plazo.

#### **Sexta.- Admisión de aspirantes**

Para ser admitido al proceso selectivo bastará con que los aspirantes manifiesten en sus solicitudes que reúnen todos y cada uno de los requisitos exigidos en la base cuarta, referidos a la fecha de finalización del plazo de presentación de solicitudes. El cumplimiento de estos requisitos será acreditado mediante la presentación de los documentos correspondientes en la forma prevista en las presentes bases.

Finalizado el plazo de presentación de solicitudes, la Sra. Alcaldesa-Presidenta dictará Resolución, en el plazo máximo de un mes, declarando aprobada la lista provisional de aspirantes admitidos y excluidos, con indicación de las causas de exclusión. El plazo de un mes para dictar resolución podrá ser prorrogado por una sola vez por causas justificadas y previa resolución motivada.

Los aspirantes excluidos expresamente, así como los que no figuren en la relación de admitidos ni en la de excluidos, dispondrán de un plazo único e improrrogable de diez días hábiles, contados a partir del siguiente al de la publicación de la resolución para subsanar el defecto que haya motivado su exclusión o su no inclusión expresa, en los términos del artículo 68 de la ley 39/2015.

La lista se publicará en el Boletín Oficial de la Región de Murcia, en el Tablón de Edictos del Ayuntamiento de Molina de Segura y en su sede electrónica.

Quienes dentro del plazo señalado no subsanen los defectos justificando su derecho a ser admitidos, serán definitivamente excluidos del proceso selectivo.

Expirado el plazo de subsanación de defectos, la Sra. Alcaldesa-Presidenta resolverá las reclamaciones formuladas y elevará a definitiva la lista provisional de aspirantes, publicándose en la forma prevista anteriormente. Dicha publicación servirá de notificación a efectos de impugnaciones y recursos y en ella se hará constar el día, hora y lugar en que habrá de realizarse el primer ejercicio de la selección. El llamamiento para posteriores ejercicios así como la publicación de todas las actuaciones posteriores del Tribunal de Selección se harán mediante publicación en el Tablón de Edictos del Ayuntamiento y en la sede electrónica con 12 horas al menos de antelación a la continuación de la prueba si se trata del mismo ejercicio o de 24 horas si se trata de otro nuevo.

Los aspirantes que, dentro del plazo señalado, no subsanaran la exclusión o alegaran contra la omisión justificando su derecho a ser incluidos en la relación de admitidos, serán definitivamente excluidos de la realización de las pruebas.

Contra la Resolución aprobando la lista definitiva de admitidos y excluidos, que pone fin a la vía administrativa, podrá interponerse potestativamente recurso

de reposición en el plazo de un mes a contar a partir del día siguiente a su publicación en el Boletín Oficial de la Región de Murcia ante el mismo órgano que la ha dictado o bien directamente recurso contencioso administrativo en el plazo de dos meses a contar a partir del día siguiente al de su publicación en el Boletín Oficial de la Región de Murcia ante el órgano competente del orden jurisdiccional contencioso-administrativo de acuerdo con lo previsto en la Ley 39/2015 y en la Ley 29/1998, de 13 de julio, reguladora de la jurisdicción contencioso-administrativa.

En todo caso, al objeto de evitar errores y, en el supuesto de producirse, posibilitar su subsanación en tiempo y forma, los aspirantes comprobarán no solo que no figuran recogidos en la relación de excluidos, sino, además, que sus nombres constan en la pertinente relación de admitidos.

Los errores de hecho se podrán subsanar en cualquier momento, de oficio o a petición del interesado, de conformidad con lo dispuesto en el artículo 109 de la Ley 39/2015, de 1 de octubre, del Procedimiento Administrativo Común de las Administraciones Públicas.

En el supuesto de que por cualquier circunstancia excepcional se hubiese de modificar el lugar, la fecha o la hora de la celebración del primer ejercicio, deberá publicarse en el Boletín Oficial de la Región de Murcia.

#### **Séptima. Tribunal.-**

El Tribunal calificador será nombrado por la Sra. Alcaldesa Presidenta en el plazo de un mes desde la fecha de publicación de la lista provisional de admitidos y excluidos. Este plazo podrá ser prorrogado por una sola vez, por causas justificadas y previa resolución motivada. Estarán constituidos por un Presidente, un Secretario con voz y voto, y un mínimo de tres Vocales, así como sus correspondientes suplentes.

Todos los miembros del Tribunal deberán poseer titulación de igual nivel o superior a la exigida para el acceso a las plazas convocadas y ser funcionarios de carrera.

El Tribunal podrá contar con el asesoramiento de especialistas para todas o algunas pruebas con voz pero sin voto. Asimismo, los Tribunales podrán valerse de personal auxiliar durante el desarrollo material de los ejercicios, cuya designación deberá comunicarse al órgano competente, que habrá de autorizar el número de personal auxiliar propuesto.

El Tribunal no podrá constituirse por primera vez sin la concurrencia de la totalidad de sus miembros, ni en las sucesivas sin la asistencia al menos de la mitad de los mismos, titulares o suplentes indistintamente, siempre siendo necesaria la presencia del Presidente/a y Secretario/a.

El régimen jurídico aplicable al Tribunal se ajustará en todo momento a lo dispuesto para los Órganos colegiados en la legislación de procedimiento administrativo.

En caso de ausencia tanto del Presidente titular como del suplente, el primero designará de entre los vocales un sustituto que lo suplirá. En el supuesto en que el Presidente titular no designe a nadie, su sustitución se hará de conformidad con el régimen de sustitución de órganos colegiados previsto en el artículo 19 y siguientes de la ley 40/2015, de 1 de octubre, de Régimen Jurídico del Sector Público.

El Tribunal resolverá, por mayoría de votos de sus miembros presentes en cada sesión, todas las dudas y propuestas que surjan para la aplicación de las normas contenidas en estas bases, y estará facultado para resolver las cuestiones que puedan suscitarse durante la realización de las pruebas, así como para adoptar las medidas necesarias que garanticen el debido orden en las mismas en todo lo no previsto en las bases.

Los acuerdos del Tribunal podrán ser impugnados en los supuestos y en la forma establecida en la Ley 39/2015, de 1 de octubre, del Procedimiento Administrativo Común. Los Tribunales continuarán constituidos hasta tanto se resuelvan las reclamaciones planteadas o las dudas que pueda suscitar el procedimiento selectivo.

Los miembros del Tribunal, los asesores especialista y el personal auxiliar, en su caso, deberán abstenerse de formar parte del mismo cuando concurren en ellos circunstancias de las previstas en el artículo 23 y 24 de la Ley 39/2015, de 1 de octubre, del Procedimiento Administrativo Común o hubiesen realizado tareas de preparación de aspirantes a pruebas selectivas de acceso a la misma o equivalente categoría a la que corresponden las plazas convocadas, en los cinco años anteriores a la publicación de la convocatoria de que se trate, e igualmente si hubieran colaborado durante ese período de algún modo con centros de preparación de opositores de la categoría a la que pertenezcan las plazas convocadas.

En la sesión de constitución del Tribunal, el Presidente exigirá de los miembros del Tribunal declaración formal de no hallarse incurso en estas circunstancias. Esta declaración deberá ser también cumplimentada por los asesores especialistas y por el personal auxiliar.

Los aspirantes podrán recusar a los miembros de los Tribunales, a los asesores especialistas y al personal auxiliar cuando, a su juicio, concurren en ellos alguna o varias de las circunstancias señaladas anteriormente, siguiéndose para ello el procedimiento establecido en el artículo 23 y 24 de la Ley 39/2015, de 1 de octubre, del Procedimiento Administrativo Común.

Durante el desarrollo de las pruebas selectivas el Tribunal resolverá todas las dudas que pudieran surgir en la aplicación de las bases de la convocatoria, y adoptará los acuerdos que garantice el buen orden del proceso en lo no previsto expresamente en aquéllas. Las incidencias que puedan surgir respecto a la admisión de aspirantes en las sesiones de celebración de exámenes serán resueltas por el Tribunal quien dará traslado al órgano competente.

El Tribunal podrá requerir a los aspirantes, en cualquier momento del proceso, la documentación acreditativa de los requisitos exigidos en la convocatoria. En caso de constatarse que alguno de los aspirantes no reúne uno o varios de los requisitos, el Tribunal, previa audiencia al interesado, deberá emitir propuesta motivada de exclusión del proceso selectivo dirigida al órgano que hubiera aprobado la relación definitiva de aspirantes admitidos, comunicando, asimismo, las inexactitudes o falsedades formuladas por el aspirante en su solicitud de participación a los efectos pertinentes. Contra la Resolución de dicho órgano podrán interponerse los recursos administrativos que procedan.

Asimismo, si el Tribunal, durante el desarrollo del proceso selectivo, tuviera conocimiento o dudas fundadas de que alguno de los aspirantes carece de la capacidad funcional para el desempeño de las tareas y funciones habituales de la categoría objeto de la convocatoria, recabará informe preceptivo de los órganos

técnicos competentes, el cual será evacuado en el plazo máximo de diez días y tendrá el carácter de determinante para resolver. De esta actuación se dará conocimiento al interesado al objeto de que pueda formular las alegaciones que estime oportunas. Si del contenido del dictamen se desprende que el aspirante carece de capacidad funcional, el Tribunal, previa audiencia del interesado, emitirá propuesta motivada de exclusión del proceso selectivo dirigida al órgano competente. Hasta que se dicte la oportuna Resolución por el órgano competente el aspirante podrá continuar participando condicionadamente en el proceso selectivo.

El Tribunal podrá excluir a aquellos opositores en cuyas hojas de examen figuren nombres, marcas o signos que permitan conocer la identidad de los autores o lleven a cabo cualquier actuación de tipo fraudulento durante la realización de los ejercicios.

Las resoluciones del Tribunal vinculan a la Administración Municipal aunque ésta, en su caso, pueda proceder a su revisión conforme a lo previsto en el artículo 122.1 y siguientes de la Ley Procedimiento Administrativo, en cuyo caso habrán de practicarse de nuevo las pruebas o trámites afectados por las irregularidades.

El Tribunal quedará incluido en la categoría que corresponda al grupo de titulación al que pertenece la plaza convocada, conforme a lo preceptuado en el artículo 30 del Real Decreto 462/2002, de 24 de mayo, sobre indemnizaciones por razón del servicio.

#### **Octava.- Sistema de selección.-**

El proceso selectivo se realizará a través del sistema de concurso-oposición.

##### **1.ª- FASE DE CONCURSO.**

Esta fase no tendrá carácter eliminatorio ni podrá tenerse en cuenta para superar las pruebas de la fase de oposición.

Para la aplicación del baremo de méritos se tendrá en cuenta, además de los especificados en la formación y la experiencia, los siguientes criterios generales:

- a) No será objeto de valoración la titulación requerida para el ingreso.
- b) En ningún caso serán valorados méritos no acreditados documentalmente, realizados antes del plazo del fin de presentación de solicitudes.
- c) Sólo serán puntuables aquellos cursos y méritos profesionales que tengan relación directa con los puestos de trabajo convocados.

Los méritos alegados que sean justificados documentalmente, se valorarán de acuerdo con el siguiente baremo:

##### **A.- Experiencia Profesional:**

- a) Por servicios prestados en la Administración Pública con la misma o similar categoría, 0,10 puntos por cada mes completo, hasta un máximo de 3 puntos.
- b) Por servicios prestado en instituciones, empresas u organismos del sector privado, con la misma o similar categoría, 0,05 por cada mes completo, hasta un máximo de 2 puntos.

Los servicios prestados a tiempo parcial serán dirimidos a través de la vida laboral. Solo se valorará meses completos.

En este apartado se podrá obtener como máximo un total de 5 puntos.

Los servicios prestados en Administraciones Públicas o empresas de sector público deberán acreditarse mediante contratos de trabajo o certificación expedida por la Administración competente con expresión de la plaza y puesto de trabajo en el que conste la categoría profesional y el puesto desempeñado.

En ambos casos, para valorar los servicios prestados en el sector público y el sector privado, será obligatorio presentar el informe de vida laboral expedido por la Tesorería General de la Seguridad Social, con expresión del grupo de cotización y de los periodos cotizados. La no presentación de ambos documentos, contrato e informe de vida laboral, dará lugar a la no valoración del mérito.

En el supuesto de sucesión de contratos, como consecuencia de prórroga de los mismos, deberá aportarse el contrato inicial junto con todos y cada uno de los sucesivos escritos de prórroga registrados en los Servicios Públicos de Empleo. En el caso de imposibilidad de aportar la documentación acreditativa de las prórrogas y sucesiones de contratos, deberá aportarse certificado de la empresa en el que se acrediten los periodos de sucesión con expresión de la categoría y hoja de la vida laboral expedida por la Tesorería General de la Seguridad Social.

No se valorará la experiencia profesional que no pueda ser inequívocamente cotejada.

#### **B.- Formación:**

Cursos de formación en materia que esté directamente relacionada con la categoría objeto de la presente convocatoria, hasta un máximo de 5 puntos, con arreglo a la siguiente progresión:

- B.1) Cursos de 201 o más horas: 1'00 puntos.
- B.2) Cursos de 101 a 200 horas: 0'50 puntos.
- B.3) Cursos de 71 a 100 horas: 0'30 puntos.
- B.4) Cursos de 41 a 70 horas: 0'20 puntos.
- B.5) Cursos de 15 a 40 horas: 0'10 puntos.

Únicamente se valorarán los cursos convocados u organizados por la Universidad y la Administración Pública, o en su caso, debidamente homologados por las citadas instituciones, que hubieran impartido otras entidades colaboradoras.

Las actividades formativas tales como jornadas, seminarios y debates, no serán objeto de valoración.

Solamente serán valoradas aquellas certificaciones de cursos de formación en las que conste fecha de realización y número de horas de formación.

Los diplomas o títulos no oficiales de las Universidades serán valorados en este apartado conforme al número de horas acreditado para su obtención.

En todo caso siempre serán objeto de valoración los cursos referentes a las siguientes materias transversales: Prevención de riesgos laborales, idiomas, ofimática e informática, calidad, atención al público, procedimiento administrativo común así como los de igualdad efectiva de hombres y mujeres.

#### **2.ª- FASE DE OPOSICIÓN:**

La fase de oposición constará de tres ejercicios todos ellos obligatorios y eliminatorios.

**Primer ejercicio:** consistirá en contestar por escrito a un cuestionario tipo test de cincuenta preguntas referidas al temario que consta en el Anexo I de la



presente convocatoria. Cada pregunta contará con cuatro respuestas alternativas, de las cuales sólo una será la correcta. La duración del ejercicio será de sesenta minutos.

**Segundo ejercicio:** Consistirá en contestar por escrito, en un periodo máximo de sesenta minutos, a un tema elegido al azar, mediante sorteo público, por el Tribunal entre los que figuren en el temario de la convocatoria establecido en el Anexo I.

**Tercer ejercicio:** Consistirá en la resolución de un supuesto práctico elegido mediante sorteo de entre los cuatro que planteará el Tribunal inmediatamente antes del comienzo del ejercicio, relacionados con el contenido de la parte específica del temario establecido en el Anexo I. La duración de la prueba será de sesenta minutos.

El Tribunal arbitrará medidas para garantizar el anonimato de los aspirantes.

Desde la total conclusión de un ejercicio o prueba hasta el comienzo del siguiente deberá transcurrir un plazo mínimo de setenta y dos horas y un máximo de cuarenta y cinco días naturales, los llamamientos serán publicados en la sede electrónica y en el tablón de edictos del Ayuntamiento de Molina de Segura.

Los aspirantes serán convocados para cada ejercicio de la oposición en llamamiento único aunque el mismo haya de dividirse en varias sesiones, debiendo asistir los aspirantes a la sesión a la que hayan sido convocados. Serán excluidos del proceso selectivo quienes no comparezcan, salvo en los supuestos alegados y justificados con anterioridad a la celebración del ejercicio, debiendo el Tribunal adoptar resolución motivada a tal efecto, se consideran casos de fuerza mayor los accidentes de tráfico, incendios, partos o fallecimiento de familiar de primer grado de consanguinidad siendo estos debidamente justificados el día del llamamiento. La no presentación de un aspirante a cualquiera de los ejercicios obligatorios en el momento de ser llamado determinará automáticamente el decaimiento de su derecho a participar en el mismo y en los sucesivos, quedando excluido en consecuencia del procedimiento selectivo.

Si alguna de las aspirantes no pudiera completar el proceso selectivo a causa de embarazo de riesgo o parto debidamente acreditados o causa mayor debidamente acreditada, su situación quedará condicionada a la finalización del mismo y a la superación de las fases que hubieran quedado aplazadas, no pudiendo demorarse éstas de manera que se menoscabe el derecho del resto de los aspirantes a una resolución del proceso ajustada a tiempos razonables, lo que deberá ser valorado por el Tribunal, y en todo caso la realización de las mismas tendrá lugar antes de la publicación de la lista de aspirantes que han superado el proceso selectivo.

El orden de actuación de los opositores se iniciará alfabéticamente por la letra "Q" resultante del sorteo realizado por la Secretaría de Estado para la Administración Pública a que se refiere el artículo 17 del Reglamento General de Ingreso del Personal al Servicio de la Administración General del Estado y de Provisión de Puestos de Trabajo y Promoción Profesional de los Funcionarios Civiles de la Administración General del Estado aprobado por Real Decreto 364/1995, de 10 de marzo para el ejercicio 2019. En el supuesto de que no exista ningún aspirante cuyo primer apellido comience por la letra "Q", el orden de actuación se iniciará por aquellos cuyo primer apellido comience por la letra "R", y así sucesivamente.



Concluido cada uno de los ejercicios de la oposición, el Tribunal hará pública, en el Tablón de Edictos del Ayuntamiento de Molina de Segura y en la sede electrónica del mismo la relación de aspirantes que hayan superado el mismo, con indicación de la puntuación obtenida. Dicha publicación se efectuará en el plazo máximo de un mes, que podrá ser prorrogado, por una sola vez, por causas justificadas y previa resolución motivada.

#### **Novena.- Calificación de la fase de oposición.**

Los ejercicios de la oposición serán todos obligatorios y eliminatorios y serán calificados de la siguiente manera:

Primer ejercicio:

Cada pregunta que haya sido respondida correctamente se valorará con 0,20 puntos y cada pregunta que sea respondida incorrectamente se penalizará con 0,05 puntos. Las preguntas no contestadas (en blanco) no tendrán valoración.

Este ejercicio será calificado hasta un máximo de 10 puntos, siendo preciso obtener 5 puntos para superarlo y poder pasar al siguiente ejercicio.

Segundo ejercicio:

El número de puntos que podrán ser otorgados por cada miembro del Tribunal será de 0 a 10 puntos. Las calificaciones serán adoptadas sumando las puntuaciones otorgadas por los distintos miembros del Tribunal y dividiendo el total por el número de asistentes de aquél, siendo el cociente la calificación del ejercicio, siendo preciso obtener como mínimo 5 puntos para superarlo y poder pasar al siguiente ejercicio.

Cuando entre las puntuaciones otorgadas por los miembros del Tribunal exista una diferencia de tres o más enteros entre las calificaciones máxima y mínima, éstas serán automáticamente excluidas y se hallará la puntuación media entre las calificaciones restantes. En el supuesto en que haya más de dos notas emitidas que se diferencien en tres o más puntos, sólo se eliminarán una de las Calificaciones máximas y otra de las mínimas. En ningún caso se procederá a la exclusión de las calificaciones extremas cuando al efectuarse dicha exclusión pueda alcanzarse una nota media superior a la que se lograría de computarse la totalidad de las calificaciones.

Tercer ejercicio:

En la valoración del ejercicio el Tribunal apreciará, fundamentalmente, la actitud, aptitud, capacidad de resolución de los aspectos prácticos planteados, iniciativa, orden y nivel de conocimiento de las competencias profesionales básicas de la categoría convocada.

El número de puntos que podrán ser otorgados por cada miembro del Tribunal será de 0 a 10 puntos. Las calificaciones serán adoptadas sumando las puntuaciones otorgadas por los distintos miembros del Tribunal y dividiendo el total por el número de asistentes de aquél, siendo el cociente la calificación del ejercicio, siendo preciso obtener como mínimo 5 puntos para superarlo y poder pasar al siguiente ejercicio.

Cuando entre las puntuaciones otorgadas por los miembros del Tribunal exista una diferencia de tres o más enteros entre las calificaciones máxima y mínima, éstas serán automáticamente excluidas y se hallará la puntuación media entre las calificaciones restantes. En el supuesto en que haya más de dos notas emitidas que se diferencien en tres o más puntos, sólo se eliminarán una de las Calificaciones máximas y otra de las mínimas. En ningún caso se procederá a

la exclusión de las calificaciones extremas cuando al efectuarse dicha exclusión pueda alcanzarse una nota media superior a la que se lograría de computarse la totalidad de las calificaciones.

#### **Décima.- Calificación definitiva del proceso selectivo**

La calificación de la fase de concurso se hará pública por el Tribunal Calificador en el Tablón de Edictos del Ayuntamiento de Molina de Segura y en la sede electrónica del mismo antes del comienzo del último ejercicio de la fase de oposición.

Los aspirantes dispondrán de un plazo de diez días hábiles, contados a partir del siguiente al de la publicación de la calificación de la fase de concurso para hacer alegaciones.

La calificación de la fase de oposición vendrá determinada por la suma de las puntuaciones de cada ejercicio.

La calificación definitiva del proceso de selección estará determinada por la suma de la calificación final de la fase de oposición y la puntuación obtenida en la fase de concurso.

En caso de empate, el orden de los aspirantes se establecerá atendiendo a la mayor puntuación obtenida en la fase de oposición. En el caso de continuar el empate se atenderá al a quien obtenga la mejor puntuación en la fase de concurso. De persistir el empate, se acudirá al mayor número de contestaciones correcta en el ejercicio tipo test de la fase de oposición. Si aún así continuase el empate se procederá al sorteo público de la letra a partir de la cual se establecerá el orden de prelación.

#### **Undécima.- Lista de aprobados.**

Finalizado el proceso de selección, el Tribunal publicará en el plazo máximo de un mes la relación de aprobados, por el orden de puntuación alcanzado, así como las notas parciales de todas y cada una de las fases del proceso selectivo, en el Tablón de Edictos del Ayuntamiento de Molina de Segura. Dicho plazo podrá ser prorrogado por causas justificadas y previa resolución motivada.

Simultáneamente a su publicación en dicho Tablón, el Tribunal elevará la relación expresada al titular del órgano competente y se publicará en la sede electrónica del Ayuntamiento de Molina de Segura.

El Tribunal no podrá declarar que han superado las pruebas selectivas un número superior de aspirantes al de plazas convocadas. No obstante lo anterior, siempre que el Tribunal haya propuesto el nombramiento de igual número de aspirantes que el de plazas convocadas, y con el fin de asegurar la cobertura de las mismas, cuando se produzcan renunciaciones de los aspirantes seleccionados o cuando de la documentación aportada por los aspirantes se deduzca que no cumplen los requisitos exigidos o por circunstancias sobrevenidas se deduzca la imposibilidad de incorporación de alguno de los aspirantes, antes de su nombramiento o toma de posesión, el órgano competente podrá requerir del Tribunal relación complementaria de los aspirantes que sigan a los propuestos para su posible nombramiento como funcionarios de carrera.

El acto que ponga fin al procedimiento selectivo deberá ser motivado. La motivación de los actos del Tribunal dictados en virtud de discrecionalidad técnica en el desarrollo de su cometido de valoración, estará referida al cumplimiento de las normas reglamentarias y de las bases de la convocatoria.

**Duodécima.- Presentación de documentos.**

El aspirante propuesto presentará en el plazo de veinte días naturales, contados a partir del siguiente en que se haga pública en el Tablón de Edictos la relación de aprobados los documentos, originales o debidamente compulsados, acreditativos de reunir las condiciones de capacidad y demás requisitos exigidos en la convocatoria de que se trate.

Conforme a lo dispuesto en el artículo 23.2 del Reglamento General de Ingreso del Personal al Servicio de la Administración General del Estado y de Provisión de Puestos de Trabajo y Promoción Profesional de los funcionarios Civiles de la Administración General del Estado, si dentro del plazo indicado en el apartado anterior y salvo los casos de fuerza mayor el aspirante propuesto no presentase la documentación exigida en las bases de la convocatoria o del examen de la misma se dedujese que carece de alguno de los requisitos exigidos por las mismas no podrá ser nombrado funcionario de carrera, quedando anuladas todas sus actuaciones, sin perjuicio de la responsabilidad en la que pudiera haber incurrido por falsedad en sus solicitudes de participación.

**Decimotercera.- Nombramiento como funcionario de carrera.**

Concluido el proceso selectivo, quien lo hubiera superado y aporte la documentación acreditativa del cumplimiento de los requisitos exigidos en la convocatoria, será nombrado funcionario de carrera en el plazo máximo de dos meses desde la publicación de la relación de aprobados en el Tablón de Edictos y en la sede electrónica del Ayuntamiento de Molina de Segura, debiendo tomar posesión en el plazo máximo de treinta días naturales a contar desde el día siguiente a la notificación de la resolución de nombramiento en el caso de los funcionarios de carrera.

El nombramiento se publicará en el Boletín Oficial de la Región de Murcia.

**Decimocuarta. Comunicaciones e incidencias.**

La publicación de todos los actos y acuerdos que se dicten en desarrollo de cada proceso selectivo, se realizará a través del Tablón de Edictos del Ayuntamiento de Molina de Segura y en su sede electrónica.

Los aspirantes podrán dirigir al órgano competente las comunicaciones sobre incidencias relativas a la actuación del Tribunal, así como las reclamaciones, quejas, peticiones o sugerencias sobre el proceso selectivo.

**Decimoquinta. Lista de espera para funcionarios interinos.**

Una vez finalizado el proceso selectivo se formará una lista de espera, a efectos de su posible nombramiento como funcionarios interinos, con aquellos aspirantes que hayan superado todos los ejercicios de la fase de oposición sin haber obtenido plaza. Los aspirantes que no deseen formar parte de la lista de espera deberán presentar escrito de renuncia.

A estos efectos, una vez publicada la Resolución de nombramiento del funcionario que haya superado el proceso selectivo, el órgano competente publicará en el plazo máximo de un mes la relación de aspirantes que deban integrar la correspondiente lista de espera ordenados por puntuación. Dicho plazo podrá ser prorrogado, por una sola vez, por causas justificadas y previa resolución motivada.

La lista de espera resultante de este proceso selectivo tendrá la duración y se regirá en su funcionamiento por lo establecido en el Acuerdo de Condiciones para los Empleados del Ayuntamiento de Molina de Segura.

La lista de espera resultante de cada proceso se publicará en el Tablón de Edictos del Ayuntamiento de Molina de Segura y en su sede electrónica.

**Decimosexta.- Incidencias e impugnación.**

El Tribunal queda facultado para resolver las dudas que se presenten y adoptar los acuerdos necesarios para el buen orden de las pruebas selectivas en todo lo no previsto en las Bases específicas de cada convocatoria y siempre que no se oponga a las mismas, de acuerdo con lo establecido en la legislación vigente.

Si el Tribunal tiene conocimiento en cualquier momento del proceso selectivo de que alguno de los aspirantes no cumple uno o varios de los requisitos exigidos por la convocatoria, previa audiencia del interesado, deberá proponer su exclusión a la Sra. Alcaldesa Presidenta, haciendo constar las causas que justifiquen la propuesta.

En lo no previsto en estas bases específicas, se estará a lo dispuesto en las bases generales aprobadas por la Junta de Gobierno Local el 27 de diciembre de 2018 y publicadas en el BORM el 5 de febrero de 2019, así como en las normas legales de aplicación, quedando además facultado el Tribunal para resolver o adoptar los acuerdos pertinentes respecto de las dudas, empates, orden y tramitación respecto del presente procedimientos selectivo.

**Decimoséptima.- Datos de carácter personal.**

El tratamiento de los datos personales se llevará a cabo según lo establecido en la Ley Orgánica 3/2018, de 5 de diciembre, de Protección de Datos Personales y garantía de los derechos digitales.

**Decimoctava.- Recursos.**

Las presentes bases podrán ser impugnadas por los interesados/as, mediante recurso potestativo de reposición, ante la Sra. Alcaldesa Presidenta en el plazo de un mes, a contar desde el siguiente al de la publicación de la convocatoria en el Boletín Oficial de la Región de Murcia, según disponen los artículos 112, 123 y 124 de la Ley 39/2015, y, en su caso, contra la Resolución expresa o presunta del mismo, podrán interponer en su momento el oportuno recurso contencioso-administrativo.

Asimismo, contra la presente convocatoria se podrá interponer Recurso Contencioso-Administrativo directamente, en el plazo de dos meses, a contar desde el siguiente a la publicación de la convocatoria en los medios expresados en el anterior párrafo, ante los Juzgados de lo Contencioso Administrativo que corresponda de los de Murcia, de conformidad con lo previsto en los artículos 8, 25 y 46 de la Ley 29/1998, de 13 de Julio, Reguladora de la Jurisdicción Contencioso-Administrativa.

Los demás actos administrativos que se deriven de la presente convocatoria, y de la actuación del Tribunal podrán ser impugnados por los interesados en los casos y forma previstos en la Ley 39/2015, de 1 de octubre, del Procedimiento Administrativo Común de las Administraciones Públicas.

## **Anexo I**

### **Temario**

#### **Parte general**

Tema 1. La Constitución española de 1978: Estructura, contenido y principios generales. Derechos y deberes fundamentales. La Corona. Las Cortes Generales.

Tema 2. La Constitución española de 1978: El Gobierno y la Administración. Relaciones entre el Gobierno y las Cortes Generales. El Poder Judicial.

Tema 3. La Constitución española de 1978: Organización territorial del Estado. Los Estatutos de Autonomía. El Estatuto de Autonomía de la Región de Murcia: Competencias de la Comunidad Autónoma de la Región de Murcia. Reforma del Estatuto de Autonomía de la Región de Murcia. El Tribunal Constitucional. La reforma constitucional.

Tema 4. Las fuentes del Derecho Administrativo. Principio de jerarquía normativa. La Constitución. Las Leyes y sus clases. Los Tratados Internacionales. Los Decretos Ley y Decretos Legislativos. Los Reglamentos. La potestad reglamentaria de las Entidades Locales: Reglamentos y Ordenanzas. Elaboración, aprobación e impugnación.

Tema 5. Recursos de las Haciendas Locales: Enumeración de los recursos de las entidades locales. Tributos. Subvenciones. Precios públicos. Recursos de los Municipios: Enumeración. Tributos Propios. Precios públicos.

#### **Parte específica**

Tema 6. Ley 7/1985, de 2 de abril, reguladora de las Bases de Régimen Local. El municipio: Territorio y población. Organización. Competencias. Régimenes especiales. Disposiciones comunes a las entidades locales. Régimen de organización de los municipios de gran población: Ámbito de aplicación.

Tema 7. Procedimiento administrativo local. El Registro General de documentos. El expediente administrativo. Informes. Contenido de las propuestas de resolución. Comunicaciones y notificaciones. Certificaciones.

Tema 8. Ley 40/2015, de 1 de octubre, de Régimen Jurídico del Sector Público: Disposiciones generales, principios de actuación y funcionamiento del sector público. Disposiciones generales. Órganos de las Administraciones Públicas: Órganos administrativos. Competencias. Órganos colegiados de las distintas administraciones Públicas: Funcionamiento. Abstención y recusación.

Tema 9. Ley 40/2015, de 1 de octubre, de Régimen Jurídico del Sector Público: Principios de la potestad sancionadora. De la responsabilidad patrimonial de las Administraciones Públicas: Responsabilidad patrimonial de las Administraciones Públicas. Responsabilidad de las autoridades y personal al servicio de las Administraciones Públicas. Funcionamiento electrónico del sector público.

Tema 10. Ley 39/2015, de 1 de octubre, del Procedimiento Administrativo Común de las Administraciones Públicas: Estructura y contenido. Disposiciones generales. Los interesados en el procedimiento administrativo. La capacidad de obrar y el concepto de interesado. Identificación y firma de los interesados en el procedimiento administrativo.

Tema 11. Ley 39/2015, de 1 de octubre, del Procedimiento Administrativo Común de las Administraciones Públicas: La actividad de las Administraciones Públicas. Normas generales de actuación. Términos y plazos. Los actos administrativos. Requisitos de los actos administrativos. Eficacia de los actos. Nulidad y anulabilidad.

Tema 12. Ley 39/2015, de 1 de octubre, del Procedimiento Administrativo Común de las Administraciones Públicas: Las disposiciones sobre el procedimiento administrativo común. Garantía del procedimiento. Iniciación, ordenación, instrucción y finalización del procedimiento. Tramitación simplificada del procedimiento. Ejecución.

Tema 13. Ley 39/2015, de 1 de octubre, del Procedimiento Administrativo Común de las Administraciones Públicas: Revisión de los actos administrativos. Revisión de oficio. Recursos administrativos.

Tema 14. Ley 9/2017, de 8 de noviembre, de Contratos del Sector Público: Tipos de contratos. Disposiciones Generales sobre la Contratación del Sector Público.

Tema 15. El Presupuesto Municipal: Regulación, concepto y principios. Estructura del Presupuesto. Elaboración y aprobación del Presupuesto. Los créditos y sus modificaciones. Liquidación del presupuesto. Control y fiscalización del presupuesto.

Tema 16. La Administración al servicio del ciudadano. Atención al público. Acogida e información al ciudadano. Los servicios de información administrativa. Los derechos de la ciudadanía en sus relaciones con las administraciones públicas. Derechos de la ciudadanía de acceso a archivos y registros municipales. Funciones del registro y de archivo. Clases de archivo. Ordenación del archivo: criterios.

Tema 17. Real Decreto Legislativo 5/2015, de 30 de octubre, por el que se aprueba el texto refundido de la Ley del Estatuto Básico del Empleado Público: Objeto y ámbito de aplicación. Personal al servicio de las Administraciones Públicas. Derechos y deberes. Código de conducta de los empleados públicos.

Tema 18. Real Decreto Legislativo 5/2015, de 30 de octubre, por el que se aprueba el texto refundido de la Ley del Estatuto Básico del Empleado Público: Adquisición y pérdida de la relación de servicio. Ordenación de la actividad profesional. Situaciones administrativas. Régimen disciplinario.

Tema 19. Los bienes de las Entidades Locales. Concepto y clasificación de los bienes. Patrimonio de las Entidades Locales. Conservación y tutela de los bienes: Inventario y registro de los bienes. Administración. Prerrogativas de las Entidades Locales respecto a sus bienes. Disfrute y aprovechamiento de los bienes: Utilización de los bienes de dominio público. Utilización de los bienes patrimoniales. Aprovechamiento y disfrute de los bienes comunales. Enajenación.

Tema 20. Ley Orgánica 3/2007, de 22 de marzo, para la igualdad efectiva de mujeres y hombres: El principio de igualdad y la tutela contra la discriminación. El derecho al trabajo en igualdad de oportunidades. Planes de igualdad. El principio de igualdad en el empleo público.

Tema 21. Ley 31/1995, de 8 de noviembre, de Prevención de Riesgos Laborales: Objeto, ámbito de aplicación y definiciones. Derechos y obligaciones. Consulta y participación de los trabajadores. Responsabilidades y sanciones.

Tema 22. Ley 19/2013, de 9 de diciembre, de transparencia, acceso a la información pública y buen gobierno: Objeto. Transparencia de la actividad pública.

Molina de Segura, 11 de febrero de 2020.—La Alcaldesa, Esther Clavero Mira.

## IV. ADMINISTRACIÓN LOCAL

Murcia

### **1463 Aprobación del texto refundido del proyecto de Plan Parcial de Ordenación del Sector ZU-SF-JA4, en Jerónimo y Avilese.**

El Pleno del Excmo. Ayuntamiento de Murcia, en sesión celebrada el día 29 de julio de 2010, acordó aprobar el texto refundido del proyecto de Plan Parcial de ordenación del sector ZU-SF-JA4, en Jerónimo y Avilese.

Contra el referido acuerdo, que pone fin a la vía administrativa, podrá interponerse, con carácter potestativo, recurso de reposición ante el mismo órgano que lo ha adoptado, en el plazo de un mes a contar desde el día siguiente al de aparición del presente anuncio en el Boletín Oficial de la Región de Murcia, y, contra la resolución expresa o presunta de dicho recurso, recurso contencioso-administrativo ante la Sala de dicha Jurisdicción del Tribunal Superior de Justicia de Murcia, en el plazo de dos meses a contar desde el día siguiente a aquél en que sea notificada dicha resolución, si ésta es expresa, o desde que pueda entenderse desestimado por silencio administrativo.

Asimismo se podrá interponer directamente recurso contencioso-administrativo, ante el Órgano de dicha Jurisdicción y en el plazo indicados.

Igualmente, y de conformidad con lo dispuesto en el art.º 59.4 de la Ley de Régimen Jurídico de las Administraciones Públicas y de Procedimiento Administrativo Común, y el art.º 194 del Reglamento de Organización, Funcionamiento y Régimen Jurídico de las Entidades Locales, el presente anuncio servirá de notificación para todos aquellos interesados en el expediente que sean desconocidos, se ignore el lugar de la notificación o, intentada ésta, no se hubiese podido practicar y, en particular, a don José García Navarro, doña Remedios Clemente Muñoz, doña Carmen Hernández García, doña Joaquina García Hernández, doña Rosa Avilés Guillén, doña Flora García Albaladejo, doña Carmen Espada Inglés, doña Encarnación Benzal Ballester, La Ceña del Molino, S.L., doña Francisca Benzal Ballester, doña María Paz Benzal Ballester y doña Ángeles Benzal Ballester.

El texto de las normas urbanísticas del referido Plan Parcial es el siguiente:

#### **“5.1.- Normas generales. Conceptos y terminología**

El objeto de las presentes Normas Urbanísticas es determinar dentro del ámbito del Plan Parcial, tanto el uso de los terrenos y parcelas resultantes de la ordenación, como las condiciones que deben reunir las edificaciones en cada una de las zonas definidas.

Se regulan igualmente las condiciones a que deben ajustarse las parcelaciones, reparcelaciones, proyectos de obras de urbanización y estudios de detalle. Los conceptos empleados y su terminología responden a los del PGMO y a los del TRLSRM.

#### **5.2.- Régimen urbanístico del suelo**

Es el propio del suelo clasificado por el planeamiento como suelo urbanizable, para el cual se ejercerá las facultades del derecho de la propiedad, dentro de los límites y en cumplimiento de los deberes establecidos por el TRLSRM.



El ámbito de aplicación será para toda actividad constructiva y usos y para cualquier tipo de edificación, así como para la regulación de espacios libres de uso público y tendrán carácter obligatorio desde el momento que se apruebe por la Administración este Plan Parcial, tanto para las personas físicas, como jurídicas y demás Organismos competentes en esta materia.

#### **5.2.1.- Calificación del suelo**

El suelo está calificado por el PGMU como Urbanizable sin Sectorizar, zona SF-C1, para desarrollos residenciales de muy baja o mínima densidad.

El Plan Parcial, a su vez califica las parcelas resultantes en las siguientes zonas:

Zona 1- "Turístico-Residencial" (RJ),

Zona 2- "Equipamientos" (DE)

Zona 3- "Servicios" (RT)

Zona 4- "Espacios libres" (EV)

Zona 5- "Usos complementarios"

#### **5.2.2.- Normas de desarrollo del plan**

##### **5.2.2.1.- Ordenación complementaria. Estudios de detalle**

Podrán desarrollarse en todo el ámbito del Plan Parcial, con las finalidades previstas en los artículos 120, 125 y tramitarse según lo previsto en el artículo 142 TRLSRM. Tendrán por finalidad:

a) Adaptar y reajustar las alineaciones y rasantes señaladas en el planeamiento.

b) La ordenación de los volúmenes de acuerdo con las especificaciones del planeamiento, pudiendo crearse vías interiores de carácter privado para el acceso a la edificación desde el viario público.

Los ED respetarán las determinaciones del planeamiento que desarrollan, sin sobrepasar la edificabilidad que corresponde a los terrenos comprendidos en su ámbito, ni las alturas máximas establecidas, ni alterar el uso exclusivo o predominante asignado por aquél, ni reducir la superficie de uso y dominio público. En ningún caso podrán ocasionar perjuicio ni alterar las condiciones de ordenación de los predios colindantes, debiendo contener a estos efectos el ámbito de influencia identificando los predios afectados.

#### **5.2.3.- Sistema de actuación**

Para la unidad delimitada se establece el Sistema de Compensación.

#### **5.2.4.- Plazos de ejecución**

Para la ejecución del plan se prevé una sola fase temporal, correspondiente con la Unidad de Actuación, UA, que se delimita. El plazo de ejecución será de tres años desde a contar desde la aprobación del correspondiente programa de actuación.

#### **5.2.5.- Unidades de actuación**

La ejecución de las obras de urbanización se prevé de manera conjunta para todo el sector, coincidente con la UA delimitada, tal y como se detalla en el plano correspondiente. Cumplimentando lo exigido por los Art. 180 a 182 del TRLSRM, el cumplimiento conjunto de los deberes de cesión, equidistribución y urbanización de la totalidad de su superficie. Se incluye a los propietarios correspondientes a los Sistemas Generales Adscritos.



### **5.2.6.- Delimitación de unidades de actuación**

La ejecución del plan parcial se podrá llevar a cabo, sin perjuicio de la delimitación propuesta, mediante la delimitación de nuevas UA, según lo dispuesto en el art. 164 y 170 del TRLSRM. La tramitación de los proyectos de delimitación de UA se sujetará al procedimiento regulado en el art. 142 del TRLSRM.

Los proyectos de delimitación de UA tendrán por objeto la determinación de los límites de las UA cuando no vengán establecidas en el planeamiento o su modificación o reajuste.

El proyecto deberá contener los documentos y planos, a escala adecuada, necesarios para definir su objeto, justificando el cumplimiento de lo señalado en el art. 170 del TRLSRM.

Los proyectos de delimitación de UA serán elaborados por los propietarios, por el urbanizador o de oficio por la Administración

### **5.2.7.- Parcelaciones**

Podrán efectuarse parcelaciones en todo el ámbito del Plan Parcial, con las finalidades previstas en el TRLSRM, ajustándose a lo dispuesto en los artículos 87, 88, 90 y 91 del TRLSRM.

### **5.2.8.- Reparcelaciones**

Se entenderá por reparcelación lo dispuesto en el artículo 175 del TRLSRM, permitiéndose en todo el ámbito del Plan, siempre y cuando se ajuste a lo dispuesto en los artículos 176 y 177 TRLSRM.

### **5.2.9.- Proyectos de urbanización**

Los proyectos de urbanización que se redacten en desarrollo del presente Plan Parcial, se ajustarán a lo dispuesto por los artículos 159 de la Ley y 67 a 70 del Reglamento de Planeamiento y a las determinaciones de cálculo y diseño que se fijan en el Plan Parcial. La tramitación de estos proyectos se sujetará al procedimiento regulado en el art. 142 del TRLSRM.

Tendrán por objeto la ejecución integrada de las obras de urbanización incluidas en UA, en desarrollo de las previsiones fijadas en el planeamiento, conteniendo la supresión de barreras arquitectónicas y garantizando la accesibilidad.

Los proyectos de urbanización no podrán modificar las previsiones del planeamiento que desarrollan, sin perjuicio de que puedan efectuar las adaptaciones exigidas por el desarrollo y ejecución material de las obras.

Los proyectos comprenderán todos los documentos necesarios para la completa definición y ejecución de las obras comprendidas en su ámbito, incluyendo una memoria y anexos necesarios, plano de situación en relación con el planeamiento y planos de proyecto y de detalle, mediciones, cuadros de precios, presupuesto y pliego de condiciones de ejecución de las obras y servicios. Serán elaborados por los propietarios, por el urbanizador o de oficio por la Administración actuante, según proceda.

### **5.3.- Normas de edificación**

Las aplicables a este Plan Parcial son las correspondientes del PGMO, para sus zonas específicas.

- Las de carácter general del PGMO.
- Las propias del sector

- Las de régimen de Suelo Urbano y del TRLSRM.
- Las Ordenanzas Municipales, por tener este carácter las Normas Urbanísticas en Suelo Urbano.
- Las propias del Plan Parcial.

#### **5.3.1.- Condiciones técnicas**

Para las obras relacionadas con las vías públicas, se cumplirán las determinaciones dadas por el Ayuntamiento de Murcia en sus Ordenanzas Municipales.

#### **5.3.2.- Condiciones de edificación**

Cumplirán con carácter general todas las edificaciones con las determinaciones siguientes de las Ordenanzas Municipales de Edificación del PGMO.

- a) Disposiciones generales de las Ordenanzas Municipales de edificación y uso del suelo.
- b) Normas de planeamiento en suelo urbanizable de uso residencial.
- c) Normas sobre prevención de incendios, Anexo a las Ordenanzas Municipales de edificación

#### **5.3.3.- Condiciones estéticas**

Con carácter general, todas las edificaciones cumplirán con lo previsto a este fin por las Ordenanzas Municipales de Edificación del PGMO.

#### **5.4.- Normas de protección, de valores culturales y ambientales**

Al no existir dentro del sector valores de este tipo que deban ser objeto de condiciones específicas o normativa de protección, como se deduce del Estudio de Incidencia Ambiental, EInA, de la actuación, no se establecen normas específicas.

#### **5.5.- Normas particulares de zona**

##### **5.5.1.- Ordenanza 1.<sup>a</sup>- Zona (RJ) Turístico-Residencial áreas residenciales ajardinadas**

Objeto: Será de aplicación para las parcelas señaladas así en los planos de ordenación, con las condiciones específicas que se detallan continuación, y sobre la que se establece como uso característico el turístico-residencial, en los términos definidos por las Normas Urbanísticas del PGMO, para unidades de alojamiento o vivienda unifamiliar: la situada en parcela independiente, en edificio aislado o agrupado horizontalmente a otro de vivienda o de distinto uso y con acceso exclusivo.

La tipología de edificación (RJ) corresponde a edificación exenta sobre parcela privada ajardinada. Se permiten a su vez dos subtipos:

- Vivienda unifamiliar aislada o Colectiva Jardín.
- Vivienda unifamiliar adosada.

Estas tipologías pueden aparecer combinadas sobre un mismo espacio, pudiéndose incorporar otros tipos más densos siempre que no se supere el 10% de la superficie a ordenar.

Preferentemente se actuará por manzanas completas. Cuando no se actúe de este modo y sea preciso disponer accesos desde calles privadas que afecten a varias unidades de alojamiento o viviendas, se deberá incluir en los proyectos de edificación las obras interiores necesarias para garantizar el acceso y los demás servicios necesarios.

Condiciones de uso:

Usos permitidos: se permiten viviendas en la categoría de viviendas unifamiliares aisladas, adosadas o agrupadas sobre parcela privativa o común. Siempre que se actúe sobre manzanas completas de las definidas por el Plan Parcial, se admiten sin limitación toda clase de usos turísticos, entendiéndose como tales aquellos que vienen recogidos en la Legislación Sectorial de la Región de Murcia. Del mismo modo, se admite el uso comercial por manzanas completas en todas las señaladas que tienen fachada a la carretera regional F-48 de Sucina a Balsicas.

Usos compatibles: se admiten, únicamente los usos propios de anexo de vivienda, tales como trastero, buhardillas, así como talleres domésticos, oficinas y servicios profesionales, y equipamientos, anexos al uso fundamental, así como el de aparcamiento.

Usos prohibidos: se prohíbe el uso de almacenes y el industrial en todas sus categorías, así como el dotacional por manzanas completas, y expresamente todos los relacionados como prohibidos por el PGM para edificios de uso residencial, tales como: Lavadero de vehículos, Horno de fabricación de pan, Talleres de chapa y pintura, de carpintería metálica, mecánicos y de madera, tintorerías y lavanderías de tipo industrial, academia de baile y de música, Discotecas o Imprentas, bares o locales con instalación musical. Así como actividades cuyos procesos conlleven la utilización de productos químicos o materiales peligrosos e inflamables

Condiciones de edificación:

Tipología: Las construcciones, responderán al tipo de edificación aislada o adosada, separadas a fachada y con posibilidad de unión en sus medianeras.

Edificabilidad para esta Zona RJ:

Edificabilidad total: 144.610 m<sup>2</sup>

Edificabilidad residencial: 132.967 m<sup>2</sup>

Superficie de manzana residencial: 399.645,68 m<sup>2</sup>

Edificabilidad sobre manzana neta: 0,33271222 m<sup>2</sup>/m<sup>2</sup>

Este coeficiente resulta de dividir la edificabilidad para uso residencial entre la superficie de manzanas correspondientes a este área. La asignación pormenorizada sobre las parcelas resultantes se llevará a cabo a través del proyecto de reparcelación.

Una vez aprobado definitivamente el correspondiente proyecto de gestión, se podrá transferir edificabilidad entre dos o más parcelas situadas dentro de dicho ámbito, siempre que tengan el mismo uso, se trate de tipologías de edificación aisladas o se actúe por manzanas completas, y la edificabilidad transferida no supere el 20% de la finca que la tenga mayor.

Las condiciones de edificación de las fincas objeto de transferencia de edificabilidad se ordenarán a través de un Estudio de Detalle (ED).

Condiciones de parcela

Parcela mínima: 250 m<sup>2</sup>

Diámetro inscrito: 6 m

Fachada mínima: 6 m

Se exceptúan las parcelas destinadas a servicios urbanos que dispondrán de las dimensiones exigibles según su propia normativa sectorial.

Altura máxima: 3 plantas (11 m)

La tercera planta deberá ir retranqueada 3 m respecto de la línea de fachada

Posición

Los retranqueos serán como mínimo los siguientes:

Retranqueos a fachada: Los señalados en el plano de ordenación

Retranqueos a linderos: 3 m (\*)

Retranqueos entre edificaciones

Entre fachadas a las que abran huecos de piezas vivideras: 6 m.

Entre Fachadas ciegas: 3 m y 1/ 2 de la semisuma de sus alturas

Ocupación máxima: La señalada en el cuadro de características

Fondo máximo: No se fija

Longitud máxima de bloque: 60 m.

(\*) La unión de las edificaciones por sus medianerías, exigirá, cuando se trate de parcelas pertenecientes a distintos propietarios el acuerdo entre los mismos, que deberá quedar reflejado acuerdo suscrito ante fedatario público e inscrito en el Registro de la Propiedad.

Otras condiciones:

Sólo se autorizarán viviendas que sean "exteriores". En el caso de vivienda de 2 piezas, una pieza podrá dar a calle y otra a patio. Todas sus piezas habitables tienen huecos que abren a espacio abierto o a patio, y al menos dos de sus piezas habitables abren huecos a calle o espacio libre, público o privado que dé a espacio público, o cumpla las condiciones mínimas de los patios abiertos a fachada.

Ninguna vivienda en edificio de nueva planta tendrá pieza habitable alguna con huecos de ventilación e iluminación a nivel inferior a la rasante definida para la fijación de la altura.

Dotación de aparcamiento.

Como mínimo se dispondrá, dentro de la parcela de una plaza de aparcamiento por cada 100 m<sup>2</sup> construidos de edificación y en todo caso una plaza por unidad de vivienda. Si la vivienda tuviere más de 150 m<sup>2</sup> construidos deberán preverse dos plazas de aparcamiento.

Las plazas podrán situarse en el exterior de la edificación, en cuyo caso no podrán cubrirse ni cerrarse. Las condiciones del garaje y las dimensiones de las plazas serán las previstas por el PGM0

Condiciones estéticas:

La composición será libre. Los edificios tendrán aspecto cuidado.

Vallados.

Las parcelas se pondrán cercar con muros de obra y elementos sólidos opacos hasta una altura de 0,80 m, y con elementos ligeros y transparentes hasta una altura de 1,50 m.

La separación entre viviendas medianeras podrá hacerse con elementos sólidos y opacos hasta una altura de 2,10 m. Las zonas perimetrales, se tratarán adecuadamente con jardinería.

Cualquier otro aspecto edificatorio, no contemplado en esta ordenanza se definirá de acuerdo a la Ordenanza de Edificación del PGM0.

En calles mayores de 12 m será obligatoria la disposición de setos en las vallas de fachada.

### 5.5.2.- Ordenanza 2.ª - Zona (RT) "Servicios"

Objeto: Será de aplicación a las parcelas señaladas así en los planos de ordenación, con las condiciones específicas que se detallan a continuación, y sobre las que se establece como uso característico el de Servicios, definido por las Normas Urbanísticas del PGMO, dentro de las cuales se autorizan los usos pormenorizados permitidos para este uso dominante.

Las parcelas tienen a su vez el carácter de Enclaves Terciarios (RT) que comprende los ámbitos ocupados o a ocupar por usos terciarios de carácter predominantemente comercial, en parcelas plenamente integradas en la trama urbana

Concepto: Comprende los usos que tienen por finalidad la prestación de servicios a las personas, a las familias y a las empresas, tales como abastecimiento comercial, restauración, alojamiento, esparcimiento y recreo, finanzas, seguros, servicios técnicos y profesionales, y similares.

Condiciones de Uso:

Uso característico: Comercial.

Usos compatibles: Oficinas y Servicios profesionales.

Restauración, Espectáculo y Ocio.

Hospedaje.

Equipamientos.

Gasolinera y áreas de servicio.

Espacios Libres.

Garaje en sótano.

Usos prohibidos: Residencial, Naves e instalaciones industriales.

Condiciones de la parcela:

No se admitirán segregaciones que den lugar a parcelas inferiores a 1.000 m<sup>2</sup>. Se exceptúan las parcelas destinadas a servicios urbanos que dispondrán de las dimensiones exigibles según su propia normativa sectorial

Diámetro inscrito: 20 m

Fachada mínima 20 m

Edificabilidad.

Superficie de zona Turístico-Residencial 24.363,10 m<sup>2</sup>

Edificabilidad para el área Turístico Residencial 11.643,00 m<sup>2</sup>

Posición.

Fondo máximo: No se fija

Ocupación máxima: 100%

Retranqueos a linderos: 3 m y ¼ H

Altura máxima. 3 plantas (11m)

Otras condiciones:

Dotación de aparcamiento.

Dentro de la parcela se dispondrán plazas de aparcamiento a razón de una por cada 100 m<sup>2</sup> de edificación, sus dimensiones mínimas serán de 2,20 m x 4,50 m. Las plazas podrán situarse en el exterior de la edificación, dentro de las bandas de retranqueo. En éste caso podrán cubrirse pero no cerrarse. Las condiciones del

garaje y las dimensiones de las plazas serán las previstas por el PGMO, con las condiciones particulares para cada uno de los usos permitidos

Condiciones de Higiene y Estética:

Se estará a lo dispuesto por las Ordenanzas Municipales del PGMO.

### **5.5.3.- Ordenanza 3.ª - Zona (DE) Equipamientos**

Objeto. Será de aplicación a las parcelas señaladas así en los planos de ordenación, con las condiciones específicas que se detallan a continuación, y sobre las que se establece como uso característico el de equipamientos, definido por las Normas Urbanísticas del PGMO, y que se concreta, de entre los usos pormenorizados permitidos, en los propios de Equipamiento Deportivo, orientado a la práctica de actividades deportivas y el desarrollo de la cultura física. Docente o educativo, referido a la formación intelectual de las personas mediante la enseñanza dentro de cualquier nivel reglado, las enseñanzas no regladas y la investigación, y Servicios de Interés Público y Social.

Concepto: Corresponden, con carácter general, los usos destinados hacer posible la educación, enriquecimiento cultural, salud y bienestar de los ciudadanos, así como a proporcionar los servicios administrativos básicos y otras dotaciones análogas. Su implantación resulta de la aplicación de los estándares reglamentarios establecidos para el desarrollo de sectores del suelo urbanizable.

Condiciones de uso:

Usos Permitidos:

Para las señaladas como deportivo: Instalaciones deportivas, tanto al aire libre como cubiertas. Las instalaciones complementarias propias de estos centros, tales como vestuarios, locales sociales, de reunión o dirección, cafetería y aparcamiento en superficie.

Para las señaladas como docente o educativo: los referidos a la formación intelectual de las personas mediante la enseñanza dentro de cualquier nivel reglado, las enseñanzas no regladas y la investigación y aparcamiento en superficie.

Para las señaladas como Interés Público y social: Sanitario, Asistencial, Cultural, Administrativo público, y Religioso, aparcamiento en superficie, como uso complementario del principal, a razón de una plaza cada 100 m<sup>2</sup> de edificación

Usos Compatibles: el resto de los recogidos como equipamiento por el PGMO: Docente o educativo, y los siguientes usos de entre los comprendidos en el concepto de Servicios de interés público y social: Sanitario, Asistencial, Cultural, Religioso y Administrativo público.

Se admiten, asimismo todos los usos propios de servicios urbanos, tales como centros de transformación eléctrica, centrales de mando de redes o servicios, depósitos reguladores etc.

Usos Prohibidos. Quedan excluidos los usos industriales y de almacenes en todas sus categorías, el uso residencial, y excluidas las funciones características de los espacios libres y zonas verdes. Así como los depósitos funerarios, crematorios o tanatorios y similares.

Condiciones de edificación:

Condiciones de parcela

La parcela mínima de equipamiento para el uso deportivo será de 1.500 m<sup>2</sup> y de 1.000 m<sup>2</sup> para otros usos.

Diámetro inscrito: 20 m

Fachada mínima: 20 m

(\*) Se exceptúan las parcelas destinadas a servicios urbanos que dispondrán de las dimensiones exigibles según su propia normativa sectorial.

El índice de edificabilidad será como máximo de 2 m<sup>2</sup>/m<sup>2</sup>,

Posición: La edificación deberá cumplir las condiciones de retranqueos mínimos: 3 m al lindero frontal y de ½ la altura de la edificación al resto de linderos.

Altura máxima: la altura de las edificaciones no superará la de tres plantas (11 m).

Fondo máximo: no se fija

Ocupación máxima: 80%

Reserva de aparcamientos: Se deberá prever una plaza de aparcamiento por cada 100 m<sup>2</sup> de superficie construida con destino a bicicletas y motocicletas. Dispondrán de una (1) plaza de aparcamiento para automóviles por cada cien (100) metros cuadrados de superficie construida,

Estas reservas se verán incrementadas, en su caso, en base a las condiciones particulares de uso que señala el PGMO para cada uno de los usos permitidos.

Planeamiento y grados de ordenación: la ordenación será libre. En caso de que se establezcan sobre la parcela usos diferentes, deberá ordenarse a través de Estudio de Detalle.

#### **5.5.4.- Ordenanza 4.<sup>a</sup> - Espacios libres**

Objeto: Será de aplicación para las parcelas señaladas así en los planos de ordenación.

Concepto: se corresponde con los espacios libres públicos, destinadas a resolver las necesidades de estancia y esparcimiento al aire libre de la población, enclavados en el sector, con un alto grado de ajardinamiento y mobiliario urbano.

Se incluyen los espacios libres públicos resultantes de la aplicación de los estándares reglamentarios para el sector; así como los pertenecientes al Sistema General de Espacios Libres, incluidos dentro del sector como resultado de cesiones expresas al mismo en el proceso de gestión urbanística. También corresponden a esta zona los terrenos complementarios del Sistema General Arterial, (bulevares e isletas ajardinadas, etc.)

Complementarios de este sistema local son los terrenos destinados a espacios libres privados dentro de las manzanas residenciales: corresponden a este concepto los jardines, terrazas delanteras, terrenos entre bloques y demás espacios no edificados incluidos dentro de parcelas de propiedad privada cuyas edificaciones tienen uso turístico-residencial.

Usos: Comprende los usos de esparcimiento y recreo al aire libre sobre espacios vegetados y ordenados al efecto. Comprende también usos de relación peatonal y de circulación no motorizada, así como otros usos de protección ambiental (Zonas Verdes Públicas de Protección).

Condiciones de edificación:

Condiciones particulares de las Zonas Verdes (EV).

a) Se adecuarán básicamente para la estancia y paseo de personas. Su acondicionamiento atenderá a razones estéticas, siendo sus elementos fundamentales el arbolado y los cultivos de flores.

b) Admitirán usos públicos deportivos, en instalaciones descubiertas, hasta una ocupación máxima del 10% de la superficie de la zona verde.

c) Admitirán pequeñas construcciones de carácter temporal o definitivo en régimen de concesión administrativa o autorización, como kioscos de periódicos y revistas, golosinas y bebidas no alcohólicas y similares.

Zonas Verdes Públicas de Protección (EW).

a) Las zonas verdes de protección tienen por finalidad hacer de filtro entre zonas de distinta calidad ambiental y de separación con vías de comunicación; las masas arbóreas o arbustivas que las caracterizan pueden ser compatibles con algunos de estos usos: paso de ramblas, vías de servicio para el tráfico rodado, carril bici y sendas peatonales; así como usos deportivos sin edificación.

b) Si el tratamiento de la zona verde es tal que pueda satisfacer las necesidades dotacionales del área, podrá incluirse en el cómputo de la superficie exigible de parques y jardines públicos.

c) Se estudiará la correcta resolución de contención de tierras en las superficies en pendiente, y se aplicarán las normativas sectoriales que les sean de aplicación.

d) No se permite edificación alguna.

Condiciones de uso:

Las zonas así grafiadas son las destinadas a dominio y uso público, que se dedicarán al esparcimiento y recreo de la comunidad.

En cuanto a usos permitidos y condiciones de edificación, se estará a lo dispuesto por el PGMO sobre Espacios Libres.

#### **5.5.5.- Ordenanza 5.ª - Zona de usos complementarios**

Objeto: Será de aplicación para las parcelas señaladas así en los planos de ordenación, con las condiciones específicas que se detallan continuación, y sobre la que se establece el uso complementario como uso característico, en los términos definidos por las Normas Urbanísticas del PGMO.

Se trata de terrenos incluidos en el sector que sean apropiados para realizar actividades deportivas o recreativas en el medio natural, o para localizar equipamientos privados que resulten compatibles o complementarios con el proyecto turístico a desarrollar, y que impliquen bajo nivel de transformación urbanística

En esta Zona, en relación justificada con el uso a desarrollar, podrán construirse las edificaciones que resulten necesarias para el desarrollo de la actividad en cuestión. Se admiten los siguientes usos de equipamientos y servicios: Golf, deportivo, educativo, sanitario, asistencial, cultural, campamentos, hospedaje, restauración, ocio y espectáculos.

Condiciones de uso:

Usos permitidos: se permiten los usos de equipamientos y servicios: Golf, deportivo, educativo, sanitario, asistencial, cultural, campamentos, hospedaje, restauración, ocio y espectáculos.

Usos compatibles: se admiten las edificaciones que resulten necesarias para el desarrollo de la actividad en cuestión, así como el de aparcamiento.



Usos prohibidos: se prohíbe el uso de residencial, almacenes y el industrial en todas sus categorías.

Condiciones de edificación:

Tipología: Las construcciones, responderán al tipo de edificación aislada o adosada, separadas a fachada y con posibilidad de unión en sus medianeras.

Edificabilidad para esta Zona:

Edificabilidad total: 10.027 m<sup>2</sup>

Superficie de manzana: 495.338 m<sup>2</sup>

Edificabilidad sobre manzana neta: 0,02024274 m<sup>2</sup>/m<sup>2</sup>

Este coeficiente resulta de dividir la edificabilidad para usos complementarios entre la superficie de manzanas correspondientes a esta Zona. La asignación pormenorizada sobre las parcelas resultantes se llevará a cabo a través de Estudio de Detalle.

Condiciones de parcela

Parcela mínima: 250 m<sup>2</sup>

Diámetro inscrito: 6 m

Fachada mínima: 6 m

Se exceptúan las parcelas destinadas a servicios urbanos que dispondrán de las dimensiones exigibles según su propia normativa sectorial.

Altura máxima: 3 plantas (11 m)

La tercera planta deberá ir retranqueada 3 m, respecto de la línea de fachada

Posición

Los retranqueos serán como mínimo los siguientes:

Retranqueos a fachada: Los señalados en el plano de ordenación

Retranqueos a linderos: 3 m (\*)

Retranqueos entre edificaciones

Entre fachadas a las que abran huecos de piezas vivideras: 6 m.

Entre Fachadas ciegas: 3 m y 1/ 2 de la semisuma de sus alturas

Ocupación máxima: La señalada en el cuadro de características

Fondo máximo: No se fija

Longitud máxima de bloque: 60 m.

Dotación de aparcamiento.

Como mínimo se dispondrá, dentro de la parcela, una plaza de aparcamiento por cada 100 m<sup>2</sup> construidos de edificación.

Las plazas podrán situarse en el exterior de la edificación, en cuyo caso no podrán cubrirse ni cerrarse. Las condiciones del garaje y las dimensiones de las plazas serán las previstas por el PGMO

Condiciones estéticas:

La composición será libre. Los edificios tendrán aspecto cuidado.

Vallados.

Las parcelas se pondrán cercar con muros de obra y elementos sólidos opacos hasta una altura de 0,80 m, y con elementos ligeros y transparentes hasta una altura de 1,50 m.

Cualquier otro aspecto edificatorio, no contemplado en esta ordenanza se definirá de acuerdo a la Ordenanza de Edificación del PGMO.

### **5.5.6.- Ordenanza 6.ª - Área añadida de mejora ambiental**

Objeto: Se trata de una zona de espacios libres privados, que abarcan 767.399 m<sup>2</sup> y pueden destinarse a aprovechamientos forestales, o al mantenimiento de aprovechamientos productivos propios del medio natural (caza, recolección, cultivos agrícolas) a través de un régimen de uso que asegure el objetivo prioritario de conservación y mejora ambiental de estos suelos, así como la compatibilidad de las utilizaciones productivas del medio con el uso y las actividades turístico-residenciales.

Al norte del ámbito de actuación y dentro del área Añadida de Mejora Ambiental se incluye la Casa de La Peraleja, con una superficie de 26.410 m<sup>2</sup>, a la que, debido a su carácter de especial singularidad, se le otorga un régimen de protección especial dentro de este planeamiento. Se establece una edificabilidad de 900 m<sup>2</sup>techo para los usos permitidos.

Usos: Comprende los usos de esparcimiento y recreo al aire libre sobre espacios vegetados. Comprende también usos forestales y de mantenimiento de aprovechamientos productivos propios del medio natural (caza, recolección, cultivos agrícolas).

Condiciones de edificación:

Casa de La Peraleja. El conjunto esta incluido en el Catálogo de Edificios en Conservación con Grado de Protección Integral 1, lo que supone, además de la obligación de la propiedad de acometer los gastos de mantenimiento necesarios para evitar su deterioro progresivo, la prohibición expresa de todo tipo de obras o actuaciones que supongan riesgo de pérdida o daño de las características que motivaron la Protección Integral.

Aunque este Grado de Protección supone el mantenimiento del uso existente, el PGMO permite la transformación de usos privados residenciales cuando se trate de transformarlos a usos públicos o privados no residenciales. Es importante indicar que, según el artículo 21 de las Ordenanzas Reguladoras del Plan del Conjunto Histórico del PGMO de Murcia, el aprovechamiento urbanístico y el modo de materializarlo será el edificado, no admitiéndose modificaciones en la distribución del mismo dentro de la construcción, salvo la eliminación de cuerpos añadidos que distorsionen las características originales del mismo.

A este respecto se establecen en este Plan Parcial las condiciones de Uso y Edificación para La Casa de la Peraleja, área singular:

Uso global:

- Aprovechamientos forestal y productivo propios del medio natural.

Usos compatibles:

- Vivienda ligada a la explotación.
- Almacenes e instalaciones ligadas a la actividad productiva del medio.

Usos excepcionales:

- Restauración, equipamientos deportivos, educativo, sanitario, asistencial y cultural.

Usos prohibidos:

Todos los demás y especialmente:

- Almacenes y construcciones económicas no ligadas a la actividad productiva del medio.

Parcela mínima edificable:

10.000 m<sup>2</sup>

Condiciones de la edificación residencial:

Superficie máxima construida: 300 m<sup>2</sup>/parcela mínima.

Altura máxima: 2 plantas (7 m).

Retranqueo mínimo: 10 m.

Condiciones de las edificaciones auxiliares ligadas a la actividad productiva del medio:

Superficie máxima construida: 60 m<sup>2</sup>/tahúlla.

Altura máxima: 5 m.

Retranqueo mínimo a linderos: 10 m.

Acumulación de edificabilidades:

No será posible acumular la edificabilidad permitida para vivienda y para edificación permitida para otros usos, si superan 300 m<sup>2</sup>.

Condiciones ambientales:

Quedará sin pavimentar el 80% de la superficie de la finca, excluida la planta de la edificación, debiendo destinarse a cultivos agrícolas u ornamentales.”

Murcia, 21 de febrero de 2020.—El Secretario General del Pleno del Excmo. Ayuntamiento de Murcia, Antonio Marín Pérez.

## IV. ADMINISTRACIÓN LOCAL

Murcia

**1464 Apertura de procedimiento extraordinario y plazo de solicitudes para la instalación de barras en vía pública los días Bando de la Huerta y/o Entierro de la Sardina de 2020.**

De conformidad con lo dispuesto en el art. 45 de la Ley 39/2015, de 1 de octubre, del Procedimiento Administrativo Común de las Administraciones Públicas, por resultar destinatarios del acto administrativo una pluralidad indeterminada de personas, se procede a notificar mediante anuncio en el BORM que mediante Decreto del Concejal Delegado de Comercio, Mercados y Vía Pública, de fecha 04 de marzo de 2020, se ha acordado iniciar procedimiento extraordinario para la instalación en vía pública de barras los días Bando de la Huerta y/o Entierro de la Sardina de 2020 en la ciudad Murcia y sus Pedanías, así como la apertura del plazo para la presentación de la solicitud, siendo este plazo improrrogable y cuyo plazo comenzará al día siguiente a la publicación del anuncio en el BORM, y permanecerá abierto durante 7 días hábiles incluido ese día (en todas las horas hábiles de ese día según los días y horas hábiles de la sede electrónica de acceso, en su caso). La presentación de la solicitud fuera de plazo originará su inadmisión por extemporánea. Las bases generales están disponibles en la página web del Excmo. Ayuntamiento de Murcia y sede electrónica del mismo.

Murcia, 4 de marzo de 2020.—El Jefe de Servicio de Calidad Urbana, Ainhoa Martínez López.

## IV. ADMINISTRACIÓN LOCAL

Murcia

**1465 Convocatoria pública en régimen de libre concurrencia para autorización demanial consistente en instalación de sillas y tribunas a ambos lados de las calles en los itinerarios de las procesiones y desfiles de Semana Santa, Fiestas de Primavera, Feria de Septiembre, Moros y Cristianos, desfile de Papá Noel, Cabalgata de Reyes Magos y otros desfiles en la Ciudad de Murcia.**

Expt: 58/2020-076

Anuncio de convocatoria pública en régimen de libre concurrencia para autorización demanial consistente en instalación de sillas y tribunas a ambos lados de las calles en los itinerarios de las procesiones y desfiles de Semana Santa, Fiestas de Primavera, Feria de Septiembre, Moros y Cristianos, desfile de Papá Noel, Cabalgata de Reyes Magos y otros desfiles en la Ciudad de Murcia. Las bases, aprobadas mediante Decreto de 03 de marzo de 2020, se pueden consultar en el tablón de anuncios de la sede electrónica del Excmo. Ayuntamiento de Murcia, donde se establece el lazo de presentación de solicitudes que será de 10 días naturales a contar desde el siguiente al de la publicación de este anuncio en el BORM así como el lugar de presentación, forma y criterios de valoración. La dirección de la sede electrónica es <https://sede.murcia.es/tablon-anuncios>.

3 de marzo de 2020.—El Jefe de Servicio de Calidad Urbana, Ainhoa Martínez López.

## IV. ADMINISTRACIÓN LOCAL

Santomera

### **1466 Edicto de exposición y periodo voluntario de cobro de tasa por el servicio de recogida de basura.**

Se pone en conocimiento de los contribuyentes interesados que por acuerdo de la Junta de Gobierno de este Ayuntamiento de fecha 7 de febrero de 2020 se ha aprobado el padrón correspondiente a la tasa de recogida de basuras del bimestre correspondiente los meses de diciembre de 2019 y enero de 2020.

El padrón se encuentra expuesto al público en el Departamento de Tesorería de este Ayuntamiento, durante un mes, contado a partir de la inserción del presente anuncio en el Boletín Oficial de la Región de Murcia, donde podrá ser examinado por los contribuyentes a quienes interese.

Contra la inclusión o exclusión en dicho padrón o contra las cuotas que en él se indican, puede interponerse, ante el mismo órgano que lo ha dictado, recurso de reposición, previo al contencioso administrativo, en el plazo de un mes, a partir del día siguiente a la terminación del período de exposición pública, de conformidad con lo regulado en el art. 14.2 del Real Decreto Legislativo 2/2004, de 5 de marzo, por el que se aprueba el texto refundido de la Ley Reguladora de las Haciendas Locales.

La publicación de este Edicto surte los efectos de notificación colectiva de las liquidaciones, de conformidad con el art. 102.3 de la Ley General Tributaria.

Asimismo, se pone en conocimiento de los contribuyentes interesados que el período voluntario de pago del mencionado tributo se establece en el plazo de tres meses a contar desde el siguiente a la publicación en el BORM del presente Edicto.

Transcurrido el plazo de pago voluntario indicado, las cuotas no pagadas serán exigidas por el procedimiento ejecutivo, y devengarán el recargo de apremio, los intereses de demora y las costas que se ocasionen.

En Santomera, a 24 de febrero de 2020.—El Alcalde-Presidente Accidental, Javier Campillo Sánchez.

## V. OTRAS DISPOSICIONES Y ANUNCIOS

Empresa Municipal de Aguas y Saneamiento de Murcia, S.A. (EMUASA)

**1467 Anuncio de licitación de la Empresa Municipal de Aguas y Saneamiento de Murcia S.A., para la formalización de un acuerdo marco para la contratación del "Servicio de mantenimiento, ampliación y mejora de las instalaciones del sistema integral de seguridad (SIS) y asistencia técnica a la dirección de obra y servicios de mantenimiento del SIS de EMUASA. 3 Lotes".**

**1.- Objeto:** Formalización Acuerdo Marco para la contratación del Servicio de Mantenimiento, Ampliación y Mejora de las instalaciones del Sistema Integral de Seguridad (SIS) y Asistencia Técnica a la Dirección de Obra y Servicios de Mantenimiento del SIS.de EMUASA. 3 lotes.

**2.- Tramitación, procedimiento y forma de adjudicación:** Tramitación: Ordinaria. Procedimiento: Abierto, Ley 31/2007 de 30 de octubre. Existe más de un criterio de adjudicación.

**3.- Duración:** Dos (2) años con posibilidad de prórroga por periodos anuales hasta un máximo de otros dos (2) años.

**4.- Valor Estimado del Acuerdo Marco:** 3.513.118,78 €, I.V.A. no incluido.

**5.- Obtención de documentación e información:** En el Perfil del Contratante de EMUASA. Plataforma de Contratación del Sector Público: <https://contrataciondelestado.es/wps/poc?uri=deeplink:perfilContratante&idBp=c5Us4NEw4SIQK2TEfXGy%2BA%3D%3D>.

**6.- Lugar de presentación de proposiciones:** Presentación ELECTRÓNICA mediante a través de la Plataforma de Contratación del Sector Público. Presentación manual en las oficinas centrales de EMUASA, sitas en Plaza Circular n.º 9, Servicio Jurídico 1.ª Planta 30008 Murcia. Teléfono: 968-278026, Correo Electrónico: [licitaciones@emuasa.es](mailto:licitaciones@emuasa.es).

**7.- Fecha límite de presentación de proposiciones:** Hasta las 12 horas del día 6 de abril de 2020.

**8.- Apertura de proposiciones:** Se comunicará a los licitadores admitidos.

Murcia, a 25 de febrero de 2020.—Órgano de Contratación, Rafael Gómez Villanueva.