

## I. COMUNIDAD AUTÓNOMA

### 3. OTRAS DISPOSICIONES

Consejería de Medio Ambiente, Universidades, Investigación  
y Mar Menor

**1936 Orden de la Consejería de Medio Ambiente, Universidades,  
Investigación y Mar Menor sobre disposiciones generales de  
vedas para la pesca fluvial del año 2026.**

La presente se dicta con fundamento en la habilitación legal contenida en el artículo 42.1 de la Ley 7/2003, de 12 de noviembre, de Caza y Pesca Fluvial de la Región de Murcia, al objeto de ordenar el aprovechamiento piscícola en aguas continentales para la temporada 2026.

A estos efectos, y conforme al mismo precepto en su apartado 2., hará mención expresa a las zonas, épocas, días y periodos hábiles según las distintas especies y sus dimensiones mínimas, modalidades y limitaciones generales en beneficio de las aprovechables, así como medidas preventivas para su control. Cumple así la presente el mandato legal determinado para la presente anualidad (y con una vigencia máxima de hasta tres años), fijando las disposiciones generales necesarias para el ejercicio de la pesca fluvial en los aspectos ya señalados, así como en las zonas en las que puede ejercerse esta actividad deportiva.

La ordenación establecida se encuentra determinada por lo prescrito en el artículo 65.2 de la ley 42/2007, de 13 de diciembre, de Patrimonio Natural y Biodiversidad, a propósito de que la pesca en aguas continentales, al igual que la caza, habrá de regularse garantizando la conservación y fomento de las especies autorizadas para su ejercicio. Además, debe atender al mandato contenido en el artículo 42.3 de la Ley Regional de Caza y Pesca Fluvial de la Región de Murcia, a la vista de los planes aprobados por la Administración para la ordenación de los recursos naturales o para la fauna amenazada en cuanto afecten a la actividad, en este caso piscícola, así como los existentes para las especies declaradas protegidas, a los que deberán ajustarse. Señala igualmente la debida consideración a las disposiciones contenidas esta materia por las normas reguladoras de la Red Natura 2000, siendo que en atención a todo lo anterior, se ha pronunciado en sendos informes la Subdirección General de Biodiversidad, Áreas Protegidas y Acción Climática como órgano competente a los efectos señalados, quedando integradas sus consideraciones en la ordenación que la presente contiene.

En especial y por prescripción legal, es importante del pronunciamiento emitido por el citado órgano, el que tiene que ver del mismo con las repercusiones de la ordenación piscícola en la Red Natura 2000. En este sentido, y conforme a las determinaciones de la Disposición adicional decimoquinta de la Ley 4/2009, de 14 de mayo, de Protección Ambiental Integrada en su actual redacción, advierte sobre la no susceptibilidad de causar efectos adversos apreciables sobre esta categoría de espacios protegidos, siempre que, en su caso, se cumplan los condicionantes recogidos en el mismo e integrados en la ordenación que ahora se aprueba.

Contempla además la orden que puedan ser pescables determinadas especies exóticas invasoras –lucio (*Sander lucioperca*), lucio (*Esox lucius*), cangrejo rojo (*Procambarus clarkii*), carpa (*Cyprinus carpio*), trucha arco-iris (*Oncorhynchus mykiss*) y black-bass (*Micropterus salmoides*) y la delimitación de las zonas en las que la pesca de las mismas puede autorizarse, dando con ello cumplimiento a la disposición transitoria segunda Ley 7/2018, de 20 de julio, que modificó la Ley 42/2007, de 13 de diciembre, del Patrimonio Natural y de la Biodiversidad. Con ello se procura compatibilizar el aprovechamiento ordenado de aquellas especies exóticas invasoras que tengan relevancia social y/o económica, con la salvaguarda del medio natural y de los ecosistemas fluviales. En este aspecto, también se ha pronunciado la Subdirección General de Biodiversidad, Áreas Protegidas y Acción Climática.

La presente orden afronta así para el año 2026 y sucesivos en su caso y hasta el ya señalado máximo de tres anualidades, una regulación de la pesca atenta a los resultados de los trabajos realizados para el seguimiento biológico en los años 2023 y 2024, y que permiten en el presente contar con el conocimiento o diagnóstico que es necesario para garantizar el estado de conservación favorable de las especies objeto de ordenación, y que la actividad de la pesca no tenga afección a las mismas.

Se estructura en un total de 15 artículos, una única disposición adicional, transitoria, derogatoria y final, y seis anexos. El anexo I con los cotos de pesca, el II con las zonas de pesca en ríos de la Región de Murcia, el III con las zonas de pesca en embalses de la Región de Murcia, el IV con las zonas vedadas, el V con el modelo de ficha anual de control piscícola fluvial, y por último, el VI con las zonas delimitadas de autorización de las especies exóticas invasoras trucha arco iris, lucio, lucio y black-bass.

En su virtud, a propuesta de la Dirección General de Patrimonio Natural y Acción Climática, oído el Consejo Asesor Regional de Caza y Pesca Fluvial en su sesión del día 27 de febrero de 2026 y en uso de las facultades que me otorga el artículo 25.4 de la Ley 7/2004, de 28 de diciembre, de Organización y Régimen Jurídico de la Administración Pública de la Comunidad Autónoma de la Región de Murcia.

### **Dispongo**

#### **Artículo 1. Objeto y ámbito de aplicación.**

La presente Orden tiene como objeto, en cumplimiento del artículo 42 de la Ley 7/2003, de 12 de noviembre, de Caza y Pesca Fluvial de la Región de Murcia, establecer las disposiciones generales de vedas para la pesca fluvial del año 2026 y sucesivos, en aquellos cursos y masas de agua clasificadas al efecto en el ámbito territorial de la Región de Murcia.

#### **Artículo 2. Especies pescables.**

Las especies que pueden ser objeto de aprovechamiento piscícola en la Comunidad Autónoma de la Región de Murcia son las que a continuación se relacionan:

- a) Barbo gitano (*Luciobarbus sclateri*).
- b) Boga de río (*Pseudochondrostoma polylepis*).
- c) Gobio (*Gobio lozanoi*).
- d) Carpín dorado (*Carassius auratus*).

### Artículo 3. Especies exóticas invasoras pescables.

1. Asimismo, de conformidad con la disposición transitoria segunda Ley 7/2018, de 20 de julio, de modificación de la Ley 42/2007, de 13 de diciembre, del Patrimonio Natural y de la Biodiversidad, queda autorizada la pesca fluvial de las siguientes especies exóticas invasoras, en las zonas que se indican a continuación, y que se delimitan en el Anexo VI de la presente Orden:

a) Trucha arco-iris (*Oncorhynchus mykiss*):

1.º Coto intensivo/deportivo "El Cenajo", T.M. de Moratalla.

2.º Coto deportivo "El Esparragal", T.M. de Calasparra.

3.º Coto intensivo/deportivo "Hoya García", T.M. de Cieza.

4.º Coto deportivo "El Jarral", T.M. de Abarán.

5.º Coto intensivo/deportivo "La Cierva", T.M. de Mula.

b) Lucioperca (*Sander lucioperca*):

1.º Todo el tramo fluvial del Río Segura.

2.º Todos los tramos pescables del canal del Trasvase Tajo Segura.

3.º Embalses de El Mayés, La Cierva y de Algeciras

c) Lucio (*Esox lucius*): todo el tramo fluvial del Río Segura desde la presa de El Cenajo hasta el Azud de Ojós.

d) Black-bass (*Micropterus salmoides*): todo el tramo fluvial del río Segura desde la presa de El Cenajo; los embalses del Cárcabo, La Cierva, Mayés, Pliego y Azud de Ojós y todos los tramos pescables del canal del Trasvase Tajo-Segura.

e) Carpa (*Cyprinus carpio*): Todas los cursos y masas de agua continentales de la Región de Murcia.

f) Cangrejo rojo (*Procambarus clarkii*): Todos los cursos y masas de agua continentales de la Región de Murcia.

2. Queda prohibida la devolución a las aguas de las especies exóticas invasoras que se pesquen dentro de las referidas zonas, así como las que pudiesen capturarse accidentalmente fuera de las mismas.

3. Los pescadores deberán retirar del medio natural los residuos derivados de esta actividad deportiva, siendo responsables del cumplimiento de las ordenanzas municipales y demás normativa en la materia.

4. En lo que respecta a la especie *Procambarus clarkii* (cangrejo rojo), declarada como especie exótica invasora preocupante para la Unión Europea, atendiendo a lo indicado en el art. 64 bis de la Ley 42/2007, de 13 de diciembre de 2007, del Patrimonio Natural y de la Biodiversidad, su gestión, en el ámbito de la presente Orden de Vedas, se hará conforme a lo dispuesto en el *Reglamento (UE) n.º 1143/2014* del Parlamento Europeo y del Consejo, de 22 de octubre de 2014, sobre la prevención y la gestión de la introducción y propagación de especies exóticas invasoras y sus posteriores desarrollos normativos, se permite pescar durante todo el año sin limitación de tamaño ni número de ejemplares. Para su captura podrán emplearse reteles, lamparillas, arañas y artes similares sólo con la limitación de ocupar una extensión máxima de orilla de 100 metros por pescador o de colocarlos a menos de diez metros de donde otro pescador los hubiese puesto o los estuviere calando, independientemente del número de artes de pesca empleadas. No se autoriza la devolución a las aguas de cualquier ejemplar que se capture de la citada especie atendiendo, de manera fundamental, a las poblaciones existentes en áreas Red Natura 2000.

**Artículo 4. Especies exóticas invasoras no pescables.**

1. No podrá ser objeto de aprovechamiento piscícola las siguientes especies exóticas invasoras: Alburno (*Alburnus alburnus*), perca sol (*Lepomis gibbosus*), gambusia (*Gambusia holbrooki*), y cangrejo señal (*Pacifastacus leniusculus*).

2. Cuando estas especies sean capturadas accidentalmente no podrán devolverse a las aguas.

**Artículo 5. Días, horas y períodos hábiles de pesca fluvial.**

1. En la Comunidad Autónoma de la Región de Murcia, fuera de los cursos o masas de agua declarados vedados de pesca que figuran relacionados en el Anexo IV de esta Orden, podrá practicarse la pesca fluvial durante todos los días del año, durante el período comprendido entre una hora antes de la salida del sol y una hora después de su puesta, según las horas del orto y del ocaso fijadas en el almanaque.

2. En los cotos y zonas de pesca fluvial que figuran relacionados en los Anexos I, II y III de esta Orden, la práctica de la actividad piscícola se realizará los días, horas y períodos hábiles fijados en dichos Anexos.

3. No obstante, podrán autorizarse fuera del horario establecido incluida la noche, las competiciones deportivas debidamente reconocidas como oficiales por la Federación de Pesca de la Región de Murcia, que por sus características y modalidad precisen de estas circunstancias. Cuando estas competiciones se realicen en el ámbito de Red Natura 2000 o además dentro de las Áreas Críticas de especies con plan de recuperación aprobado, la autorización deberá contar con el preceptivo informe favorable del Servicio con competencia en biodiversidad de la Dirección General competente en medio natural.

**Artículo 6. Medidas mínimas para cada especie.**

1. Se establecen las siguientes medidas mínimas de las especies pescables:

ESPECIES	TALLA (cm)
Gobio ( <i>Gobio gobio</i> ).	10

2. La talla de los peces se medirá por la longitud comprendida entre el extremo anterior de la cabeza (boca u hocico) hasta el extremo final de la aleta caudal (cola extendida).

3. De conformidad con lo establecido en el artículo 49 de la Ley 7/2003, de 12 de noviembre, los ejemplares que no alcancen la medida mínima establecida, serán devueltos inmediatamente al agua de procedencia después de ser capturados.

4. De conformidad con lo establecido en el artículo 48, apartado 10, de la Ley 7/2003, de 12 de noviembre, queda prohibida la posesión, circulación y comercialización de ejemplares que no alcancen la talla mínima establecida para cada especie, excepto cuando procedan de centros de acuicultura autorizados.

**Artículo 7. Artes y medios para la pesca fluvial.**

1. Caña y aparejos:

a) Sólo podrá pescarse con dos cañas al alcance de la mano y con dos anzuelos por aparejo en cada una de ellas.

b) Para la pesca de trucha arcoíris, sólo se podrá utilizar una caña provista de aparejo con un solo anzuelo cuando se utilice cebo; o, provista con aparejo de buldó o similar con máximo de tres moscas. Se autoriza la cucharilla con ancoreta o potera de tres puntas.

c) Para la pesca sin muerte de las especies contempladas en el artículo 2, los anzuelos empleados carecerán de arponcillo o rebaba final de retención. A estos efectos se permite también el uso de anzuelos cuya muerte o arponcillo haya sido previamente inutilizada. Además, se usará preferentemente sacadera o salabre para su manipulación dentro del agua con el fin de dañar lo menos posible al ejemplar pescado.

d) Se prohíbe el ejercicio de la pesca fluvial, con toda clase de artes, en los cauces de derivación, canales de derivación y riego, excepto en las aguas ciprinícolas, en las que se puede utilizar la caña.

e) Se prohíbe pescar con caña a una distancia inferior a cincuenta metros de presas o embalses de hormigón; e igual distancia de la entrada o salida de los pasos o escalas de peces.

2. Redes: Se prohíbe el empleo de redes o artefactos de cualquier tipo con mallas, con la excepción de salabre o sacadera de mano como accesorio auxiliar en la pesca con caña., Para la captura del *Procambarus clarkii* (cangrejo rojo) se podrán emplear reteles, lamparillas, arañas y artes similares de acuerdo con el Artículo 3.4.

3. Cebado: Se prohíbe la pesca con pez vivo como cebo e igualmente se prohíbe el cebado de las aguas antes o durante la acción de pesca salvo en los casos de competiciones deportivas de pesca fluvial en las que se autoriza el cebo durante toda la competición. En estas competiciones, los peces capturados serán mantenidos vivos en rejones o viveros hasta el final de la prueba, y una vez controlados serán devueltos al agua, salvo lo dispuesto a este respecto en los artículos 3 y 4 para las especies exóticas invasoras, y en el artículo 9, apartado 2 para el carpín. Se autoriza el cebado de las aguas durante la acción de pesca en las sesiones de entrenamiento deportivo que se practiquen en la modalidad de "captura y suelta", debiendo devolverse al agua de forma inmediata todas las capturas, salvo lo dispuesto a este respecto en los artículos 3 y 4 para las especies exóticas invasoras, y en el artículo 9, apartado 2 para el carpín. El pescador durante estas sesiones deberá estar en posesión de la licencia federativa de competición. En cualquier caso, queda prohibida la utilización como cebo vivo o muerto de cualquier ejemplar de especies exóticas invasoras o de sus partes y derivados.

4. De conformidad con lo establecido en el artículo 51, apartados 1 y 2, de la Ley 7/2003, de 12 de noviembre, y sin perjuicio de lo establecido al efecto por la legislación básica estatal, quedan prohibidas la tenencia, utilización y comercialización de todos los medios masivos para la captura o muerte de piezas de pesca fluvial, así como de aquellos que puedan causar localmente la desaparición o turbar gravemente la tranquilidad de las poblaciones de una especie, pudiendo la Dirección General competente confiscar y destruir dichos medios prohibidos, expuestos a la venta, sin derecho a indemnización.

5. Queda prohibido el empleo, sin autorización de la Dirección General competente, de los métodos y medios de captura o muerte de piezas de pesca fluvial, enumerados en el artículo 51.3 de la Ley 7/2003, de 12 de noviembre.

#### **Artículo 8. Zonas de pesca fluvial de los cotos, ríos y embalses.**

Las zonas de pesca fluvial de los cotos, ríos y embalses de la Región de Murcia, así como su clasificación legal y demás condiciones, limitaciones y características para el ejercicio de la pesca fluvial, quedan establecidas en los Anexos I, II y III de la presente Orden.

### **Artículo 9. Normas complementarias.**

1. La pesca del barbo gitano (*Luciobarbus sclateri*) y de la boga de río (*Pseudochondrostoma polylepis*) se practicará en la modalidad "sin muerte" durante todo el año, en todos los cursos y masas de agua clasificadas a efectos de la pesca fluvial existentes en la Región de Murcia, no pudiéndose retener de forma temporal para su suelta posterior salvo durante la realización de competiciones deportivas oficiales.

2. Los ejemplares que puedan ser capturados de las especies alóctonas como el carpín dorado (*Carassius auratus*), no podrán ser devueltas al agua, en el caso de no cumplir esta condición se podría suspender el ejercicio de la actividad piscícola del titular de la licencia.

Este control se llevará a cabo por los agentes medioambientales y miembros de las fuerzas y cuerpos de la seguridad del estado que estén facultados para la realización de dicho control.

3. Se prohíbe la apertura de nuevos caminos o espacios libres para la práctica de la pesca fluvial, de manera que se no se transforme ni se altere la realidad física y biológica de dichas zonas y por tanto se mantengan en un estado de conservación favorable los tipos de hábitats naturales y los hábitats de las especies de interés comunitario, que han motivado la declaración de las ZEC, y LIC en su caso.

4. En el ámbito del Plan de Gestión de la Zona Especial de Conservación (ZEC) de los Ríos Mula y Pliego se vigilará por parte de los agentes medioambientales las zonas de pesca en los embalses de la Cierva y Pliego para evitar el impacto por pisoteo, compactación de suelo y presencia de residuos, sobre los tipos de hábitats interés comunitario, especialmente el tipo 3170\* de la ZEC.

### **Artículo 10. Concursos y competiciones de pesca fluvial.**

1. La Federación de Pesca de la Región de Murcia comunicará a la Sección de Caza y Pesca Fluvial, al menos con 15 días de antelación, los concursos y competiciones que se vayan a realizar en los cursos y masas de agua de la Región de Murcia. La Consejería Medio Ambiente, Mar Menor, Universidades e Investigación, modificará los lugares, cebos, tallas, cupos, horarios y días hábiles preestablecidos, en caso de que resulte necesario garantizar que no se produzcan daños biológicos. La modalidad de pesca fluvial autorizada para las especies del artículo 2 de la presente Orden, es la pesca sin muerte, manteniendo vivos los ejemplares capturados, en condiciones que no pongan en peligro su supervivencia, y devolviéndolos al agua tras su pesaje, excepto para los ejemplares de *Carassius auratus*, que no podrán ser devueltos al agua, conforme a lo establecido en el artículo 9 apartado 2.

2. Todas las comunicaciones para la celebración de concursos y/o competiciones a realizar en los cursos y masas de agua existentes en la Comunidad Autónoma de la Región de Murcia se tramitarán a través de la Federación de Pesca de la Región de Murcia.

3. Conforme al regulación RCP.2.<sup>a</sup> del apartado 13 sobre medidas de conservación y gestión, del Plan de Gestión de la Zona Especial de Conservación (ZEC) de los Ríos Mula y Pliego, aprobado por Decreto nº 11/2017, de 15 de febrero, la realización de competiciones en el embalse de Pliego queda sometida a comunicación previa a la Subdirección General de Biodiversidad, Áreas Protegidas y Acción Climática.

### **Artículo 11. Seltas de la especie trucha arcoíris.**

1. Se permite, previa autorización administrativa, las seltas con la especie trucha arcoíris exclusivamente en las masas de agua en las que estas seltas se hayan autorizado antes de la entrada en vigor de la Ley 42/2007, especificadas en el artículo 3.1 y en el anexo VI de esta Orden.

2. Las seltas de la especie trucha arco iris sólo podrán realizarse con ejemplares criados en cautividad, procedentes de cultivos monosexo y sometidos a tratamiento de esterilidad.

### **Artículo 12. Embarcaciones y artefactos flotantes.**

Para el ejercicio de la pesca fluvial desde embarcaciones o artefactos flotantes deberá contarse con la matrícula de la embarcación o artefacto flotante facilitada por la Sección de Caza y Pesca Fluvial, así como de la licencia de pesca fluvial de esta Comunidad y los seguros correspondientes, independientemente de cualquier otra autorización que sea preceptiva para la navegación.

En el caso de que la Confederación Hidrográfica del Segura declarase algunas de las masas de agua de la cuenca del Segura en riesgo de propagación de mejillón cebra, lo pondrá en conocimiento de la Consejería con competencias en pesca fluvial, quedando supeditados tanto la navegación como el aprovechamiento piscícola en esas masas a lo establecido por el organismo de cuenca en dicha declaración.

### **Artículo 13. Apercebimientos generales.**

En relación con las especies exóticas invasoras almeja asiática (*Corbicula fluminea*), caracol manzana (*Pomacea spp.*) y mejillón cebra (*Dreissena polymorpha*), los pescadores deberán adoptar las siguientes precauciones:

a) Tras su uso, deberá procederse al vaciado de restos de agua de los equipos (cañas, redes, botas, embarcaciones) en el mismo lugar de pesca.

b) Todos los elementos del equipo deben ser desinfectados, bien mediante lavado con agua caliente a presión a temperatura superior a 60° C, bien fumigando o sumergiéndolos en una solución desinfectante de 3 o 4 gotas de lejía por litro de agua. En cualquier caso, deberán cumplirse los requisitos establecidos en el protocolo de limpieza establecido por el Organismo de cuenca y vigente en el momento de realizarse la actividad.

c) Tanto el agua vaciada de los equipos como todas las aguas de limpieza deberán verterse a terreno drenante para su filtración. Nunca se desaguarán directamente al cauce ni a ningún sistema de drenaje o red de saneamiento.

d) El protocolo de limpieza de equipos, exigido por la Confederación Hidrográfica del Segura aparece publicado en la web del Organismo <https://www.chsegura.es/es/ciudadano/tramites/procedimientos/navegacion/> (Carpeta "Protocolo Navegación", Documento "Anexo V.-Protocolo del limpieza"), donde además de todas las medidas incluidas en dicho protocolo, deberán tenerse en cuenta los requisitos y restricciones para la navegación en aguas continentales de la demarcación del Segura.

e) No se utilizarán cebos de pesca, vivo o muerto, que puedan contener estas especies o cualquier otra considerada exótica invasora

f) Para evitar la propagación de especies exóticas se prohíbe el uso de botas con suelas de fieltro para la práctica de la pesca en la Región de Murcia.

**Artículo 14. Comunicación del código de marcaje.**

En caso de captura de un pez con algún tipo de marca (etiquetas especiales para su marcaje), debe de comunicarse el código que se encuentra en la base de la misma, compuesto de letra y tres cifras, indicando además el tramo del río de la captura, al Centro de Coordinación Forestal (CECOFOR) mediante el teléfono 968177500 o mediante el e-mail [cecofor@carm.es](mailto:cecofor@carm.es).

**Artículo 15. Control de capturas.**

De conformidad con el artículo 41 de la Ley 7/2013, de 12 de noviembre, los titulares de aprovechamientos piscícolas, arrendatarios o personas que ostenten su representación, finalizada la actividad piscícola anual, remitirán a la Sección de Caza y Pesca Fluvial, antes del 31 de mayo de cada año, una memoria sobre soporte normalizado (Anexo V) en la que se especificarán los resultados de pesca fluvial obtenidos, el número de los ejemplares capturados y cuantas circunstancias de interés se hayan producido en el desarrollo de la actividad piscícola anual en el acotado.

De forma específica se reflejarán los resultados obtenidos respecto a la Boga de río (*Pseudochondrostoma polylepis*) a efectos de seguimiento de poblaciones.

Igualmente, en la memoria de control de capturas de deberán incluir de forma específica los datos de los ejemplares de especies exóticas invasoras retirados y especialmente los del Carpín dorado (*Carassius auratus*).

Por otra parte, ante la presencia de la especie blenio de río o fraile (*Salaria fluviatilis*) en la zona alta de la cuenca del río Segura, incluido en el Catálogo Español de Especies Amenazadas en la categoría de Vulnerable, se deberá comunicar cuando se detecte su presencia a la Dirección General competente.

En aquellos casos en que el titular piscícola, arrendatario o persona que ostente su representación, no haya presentado la memoria anual, la Sección de Caza y Pesca Fluvial podrá suspender el ejercicio de la actividad piscícola en el acotado.

**Disposición adicional única. Valoración de especies a efectos de indemnización.**

1. Sin perjuicio de las sanciones penales o administrativas, y de la reparación de los daños causados conforme a la Ley 26/2007, de 23 de octubre, de Responsabilidad Medio ambiental, que en cada caso procedan, a efectos de exigir la indemnización correspondiente por los ejemplares capturados o dañados ilegalmente en los cursos y masas de agua de la Región de Murcia, se fijan los valores siguientes:

ESPECIES	VALOR (€)
Barbo gitano ( <i>Luciobarbus sclateri</i> )	3,01
Boga de río ( <i>Pseudochondrostoma polylepis</i> )	2,01
Gobio ( <i>Gobio gobio</i> )	2,01

2. Cuando los daños sean de difícil cuantificación por la singularidad o amplitud de los mismos, la Sección de Caza y Pesca Fluvial podrá utilizar otros procedimientos de valoración de daños y perjuicios basados en métodos e informes técnicos de cuantificación.

**Disposición transitoria única.**

La presente Orden se entenderá prorrogada hasta la entrada en vigor de la siguiente Orden que regule las vedas para la pesca fluvial con una vigencia máxima de hasta 3 años.



**Disposición derogatoria única.**

Con la entrada en vigor de la presente Orden queda derogada la regulación prevista en la Orden de 16 de agosto de 2023, de la Consejería de Medio Ambiente, Mar Menor, Universidades e Investigación, sobre disposiciones generales de vedas para la pesca fluvial del año 2023.

**Disposición final. Entrada en vigor.**

La presente Orden entrará en vigor el día siguiente al de su publicación en el "Boletín oficial de la Región de Murcia".

Murcia, a 29 de abril de 2026.—El Consejero de Medio Ambiente, Universidades, Investigación y Mar Menor, Juan María Vázquez Rojas.

ANEXO I

COTOS DE PESCA FLUVIAL DE LA REGIÓN DE MURCIA												
Nombre	Localización Municipio	Situación legal	Gestión	Limites Longitud	Zonas Vedadas	Periodo de pesca	Días hábiles	Horario	Capturas por pescador	Tamaño mínimo	Nº máxim o de	Expedici ón de permisos
El Cenajo	Río Segura Moratalla	Coto Intensivo/ Deportivo	Federación de Pesca de la Región de Murcia	Superior: Presa del Cenajo. Inferior: Casa del Hondón  Longitud: 8 Km  Tramo con muerte Poza del Gavión a Piscifactoría Coord. EPSG 25830: X: 607.987 metros Y: 4.248.438 metros  Tramo deportivo para	Presa del Cenajo  a Puente Pasarela	Tramo con muerte: Del 1 de Enero al 31 de julio y del 1 de septiembre al 31 de diciembre. Vedado: agosto  Tramo	Tramo con muerte: Jueves, Viernes Sábados y Domingos, Festivos locales, nacionales y autonómicos  Tramo Deportivo: Todos	Tramo con muerte: Desde las 8 h hasta las 15 h.   Tramo Deportivo: Del orto al	Tramo con muerte: 10  Tramo deportivo: 0  Barbo: 0  Boga: 0	Norma general	Diario: 45	En el propio Coto
El Esparragal	Río Segura Calasparra	Coto Deportivo	SECCION DE CAZA Y PESCA FLUVIAL	Superior: Presa de El Esparragal o Presa de La Luz  Inferior: Entronque final de la Acequia del Esparragal con el Río Segura en el paraje de Las Hoyicas  Longitud: 7,4 Km	Ninguna  Tramo de reserva: Desde el Cortijo del Macaneo hasta el final del acotado 0,74Km	Ciprínidos y otros :Todo el año	Jueves, Sábados y Domingos, Festivos locales, nacionales y autonómicos	Desde las 8 h hasta las 15 h.	Barbo: norma general  Otras especies: 5	Norma general	Semanal: 80	Federación de Pesca de la Región de Murcia



COTOS DE PESCA FLUVIAL DE LA REGIÓN DE MURCIA												
Nombre	Localización Municipio	Situación legal	Gestión	Limites Longitud	Zonas Vedadas	Periodo de pesca	Días hábiles	Horario	Capturas por pescador	Tamaño mínimo	Nº máxim o de	Expedici ón de permisos
<b>Hoya García</b>	Río Segura Cieza	Coto Intensivo/ Deportivo	Club de Pesca Fluvial Ciezana del Segura	<b>Superior:</b> Azul de Hoya García  <b>Inferior:</b> Central Hidroeléctrica del Progreso en el paraje del Hornico  Longitud: 5,6 km	Ninguna	Ciprínidos y otros : Todo el año	Martes Sábados y Domingos, Festivos locales, nacionales y autonómicos	Desde las 8 h hasta las 14 h. Pesca con muerte. De 14 h. al ocaso Pesca sin muerte en la zona comprendida entre el "Motor de Gerardo" y la "Central del	Barbo: norma general  Otras especies: 5	Norma general	Semanal: 120	El Club adjudicatario



COTOS DE PESCA FLUVIAL DE LA REGIÓN DE MURCIA												
Nombre	Localización Municipio	Situación legal	Gestión	Limites Longitud	Zonas Vedadas	Periodo de pesca	Días hábiles	Horario	Capturas por pescador (Piezas/día)	Tamaño mínimo	Nº máximo de permisos	Expedición de permisos
El Jarral	Río Segura Abarán	Coto Deportivo	SECCION DE CAZA Y PESCA FLUVIAL	<b>Superior:</b> Puente Viejo de Abarán  <b>Inferior:</b> Cien metros aguas debajo de la Central Hidroeléctrica Nicolás  Longitud: 2,03 Km	Ninguna	Ciprinidos y otros: Todo el año	Todo el año	Del orto al ocaso	Barbo: norma general  Otras especies: 5	Norma general	Sin límite	Federación de Pesca de la Región de Murcia  Ayuntamiento de Abarán
La Cierva	Embalse de La Cierva Mula	Coto Intensivo/ Deportivo	Club Deportivo de Pescadores de Mula	<b>Superior:</b> Cota de embalse normal  <b>Inferior:</b> Presa de La Cierva  Longitud ribera: 6,3 Km.	Margen izquierda y derecha: Desde la presa hasta 150 m hacia arriba.  Colas del embalse entre los meses de abril y julio	Ciprinidos y otros: Todo el año  Barbo: Norma general	Martes, Miércoles, Jueves, Viernes, Sábados, Domingos y Festivos nacionales, autonómicos y locales	Del orto al ocaso	Barbo: norma general  Con muerte:7	Norma general	Cuantos se estimen convenientes sin exceder el cómputo total de los permisos expedidos por temporada	El Club adjudicatario

ANEXO II

ZONAS DE PESCA FLUVIAL EN LOS RÍOS DE LA REGIÓN DE MURCIA												
Nombre	Localización Municipio	Situación legal	Gestión	Limites Longitud	Zonas Vedadas	Periodo de pesca	Días hábiles	Horario	Capturas por pescador (Piezas/día)	Tamaño mínimo	Nº máximo de permisos	Expedición de permisos
Luchena	Río Luchena Lorca	Libre	SECCION DE CAZA Y PESCA FLUVIAL	Curso fluvial completo	Ninguna	Según normas generales			Norma general	Norma general	-	No necesario
Mula	Río Mula Mula	Libre	SECCION DE CAZA Y PESCA FLUVIAL	Curso fluvial completo	Ninguna	Según normas generales			Norma general	Norma general	-	No necesario
Segura	Rio Segura Murcia	Pesca sin Muerte	SECCION DE CAZA Y PESCA FLUVIAL	Tramo, comprendido entre el Puente Viejo y la presa existente 50 m. aguas abajo del Puente de Vistabella, en Murcia Capital Longitud: 1,8 Km	Ninguna	Según normas generales			Ninguna	Norma general	-	No
Segura	Rio Segura	Libre	SECCION DE CAZA Y PESCA FLUVIAL	Curso Fluvial, excluidas las zonas acotadas y el tramo urbano	Ninguna	Según normas generales			Norma General	Norma general		No
Olivarejo	Rio Segura Calasparra	Pesca sin muerte	SECCION DE CAZA Y PESCA FLUVIAL	Inicio 200 metros debajo de la Presa del Salto de Hidroeléctrica del Santuario de la Esperanza. Final Presa de impulsión del trasvase Tajo Segura del Olivarejo Longitud: 1,026 Km.	Ninguna	Según normas generales			Ninguna	Norma general	-	No



ANEXO III

ZONAS DE PESCA FLUVIAL EN EMBALSES DE LA REGIÓN DE MURCIA												
Nombre	Localización Municipio	Situación legal	Gestión	Limites Longitud	Zonas vedadas	Periodo de pesca	Días hábiles	Horario	Capturas por pescador (Piezas/día)	Tamaño mínimo	Nº máximo de permisos diarios	Expedición de permisos
Argos	Embalse del Argos Cehegín	Margen izquierda y Presa: Pesca sin muerte Margen derecha Libre	SECCION DE CAZA Y PESCA FLUVIAL	Superior: Cota de embalse normal Inferior: Presa del Argos Longitud Ribera: 12,8 Km.	Ver plano nº1	Todo el año, a excepción de las zonas vedadas de febrero a agosto, incluidos	Todos los días	Del orto al ocaso	Pesca sin muerte : Ninguna Libre: Norma general	Norma general	-	No Necesario
Alfonso XIII	Embalse de Alfonso XIII Calasparra	Libre	SECCION DE CAZA Y PESCA FLUVIAL	Superior: Cota de embalse normal Inferior: Presa de Alfonso XIII Longitud Ribera: 17,5 Km.	Ver plano nº2	Todo el año a excepción de las zonas vedadas de febrero a agosto, incluidos	Todos los días	Del orto al ocaso	Norma general	Norma general	-	No Necesario
Los Rodeos	Embalse de Los Rodeos	Libre	SECCION DE CAZA Y PESCA FLUVIAL	Superior: Cota de embalse normal Inferior: Presa de Los Rodeos	Ver Plano nº 3	Todo el año a excepción de las zonas vedadas de marzo a julio, incluidos	Todos los días	Del orto al ocaso	Norma general	Norma general	-	No necesario



ZONAS DE PESCA FLUVIAL EN EMBALSES DE LA REGIÓN DE MURCIA												
Nombre	Localización Municipio	Situación legal	Gestión	Limites Longitud	Zonas vedadas	Periodo de pesca	Días hábiles	Horario	Capturas por pescador (Piezas/día)	Tamaño mínimo	Nº máximo de permisos diarios	Expedición de permisos
El Judío	Embalse del Judío  Cieza	Libre	SECCION DE CAZA Y PESCA FLUVIAL	<b>Superior:</b> Cota de embalse normal <b>Inferior:</b> Presa del Judío Longitud ribera: 8,3 Km.	Ver Plano nº 4	Todo el año, a excepción de las zonas vedadas de marzo a julio incluidos	Todos los días	Del orto al ocaso	Norma general	Norma general	-	No necesario
Pliego	Embalse de Pliego	Libre	SECCION DE CAZA Y PESCA FLUVIAL	<b>Superior:</b> Cota de embalse normal <b>Inferior:</b> Presa de Pliego	Ver Plano nº 5	Todo el año a excepción de las zonas vedadas de marzo a julio, incluidos	Todos los días	Del orto al ocaso	Norma general	Norma general	-	No necesario
Cárcabo	Embalse del Cárcabo  Cieza	Libre	SECCION DE CAZA Y PESCA FLUVIAL	<b>Superior:</b> Cota de embalse normal <b>Inferior:</b> Presa del Cárcabo Longitud Riberas: 0,98 Km.	Ninguna	Todo el año	Todos los días	Del orto al ocaso	Norma general	Norma general	-	No Necesario
Algeciras	Librilla y Alhama de Murcia	Libre	SECCION DE CAZA Y PESCA FLUVIAL	Embalse	Ninguna	Todo el año	Todos los días	Del orto al ocaso	Norma general	Norma general	-	No necesario



ZONAS DE PESCA FLUVIAL EN EMBALSES DE LA REGIÓN DE MURCIA												
Nombre	Localización Municipio	Situación legal	Gestión	Limites Longitud	Zonas vedadas	Periodo de pesca	Días hábiles	Horario	Capturas por pescador (Piezas/día)	Tamaño mínimo	Nº máximo de permisos diarios	Expedición de permisos
El Mayés	Embalse del Mayés Ojós	Libre	SECCION DE CAZA Y PESCA FLUVIAL	<b>Superior:</b> Cota de embalse normal <b>Inferior:</b> Presa del Mayés Longitud ribera: 2,0 Km.	Ninguna	Todo el año	Todos los días	Del orto al ocaso	Norma general	Norma general	-	No necesario
Puentes	Embalse de Puentes Lorca	Libre	SECCION DE CAZA Y PESCA FLUVIAL	<b>Superior:</b> Cota de embalse normal <b>Inferior:</b> Presa de Puentes	Ninguna	Todo el año	Todos los días	Del orto al ocaso	Norma general	Norma general	-	No necesario
Azud de Ojós	Azud de Ojós Blanca	Pesca sin muerte	SECCION DE CAZA Y PESCA FLUVIAL	<b>Superior:</b> Cota de embalse normal <b>Inferior:</b> Presa de Alfonso XIII Longitud ribera: 7,9 Km.	Ninguna	Todo el año	Todos los días	Del orto al ocaso	Norma general	Norma general	-	No necesario
La Cierva	Embalse de La Cierva Mula	Ver Coto Intensivo/ Deportivo										

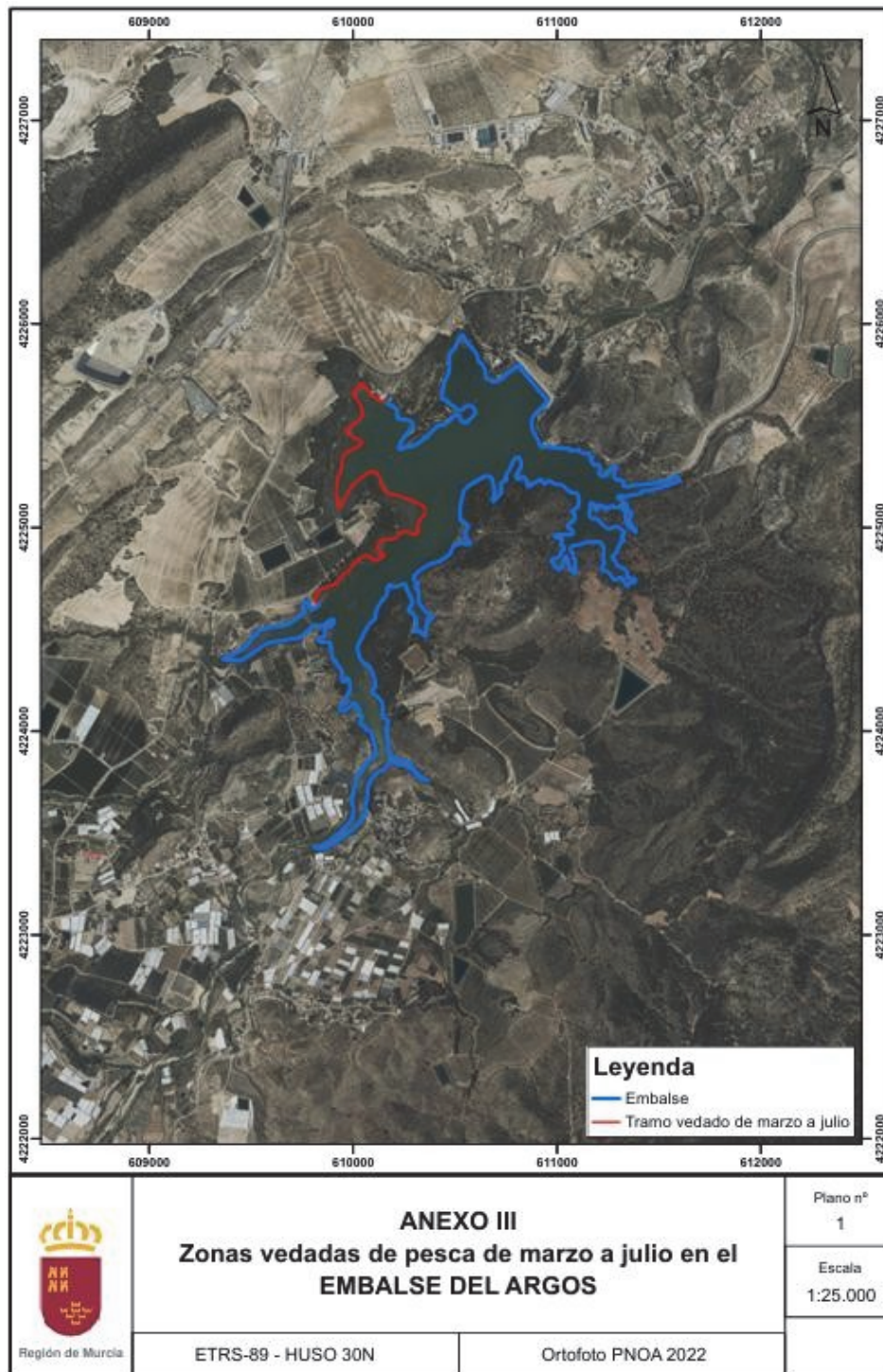

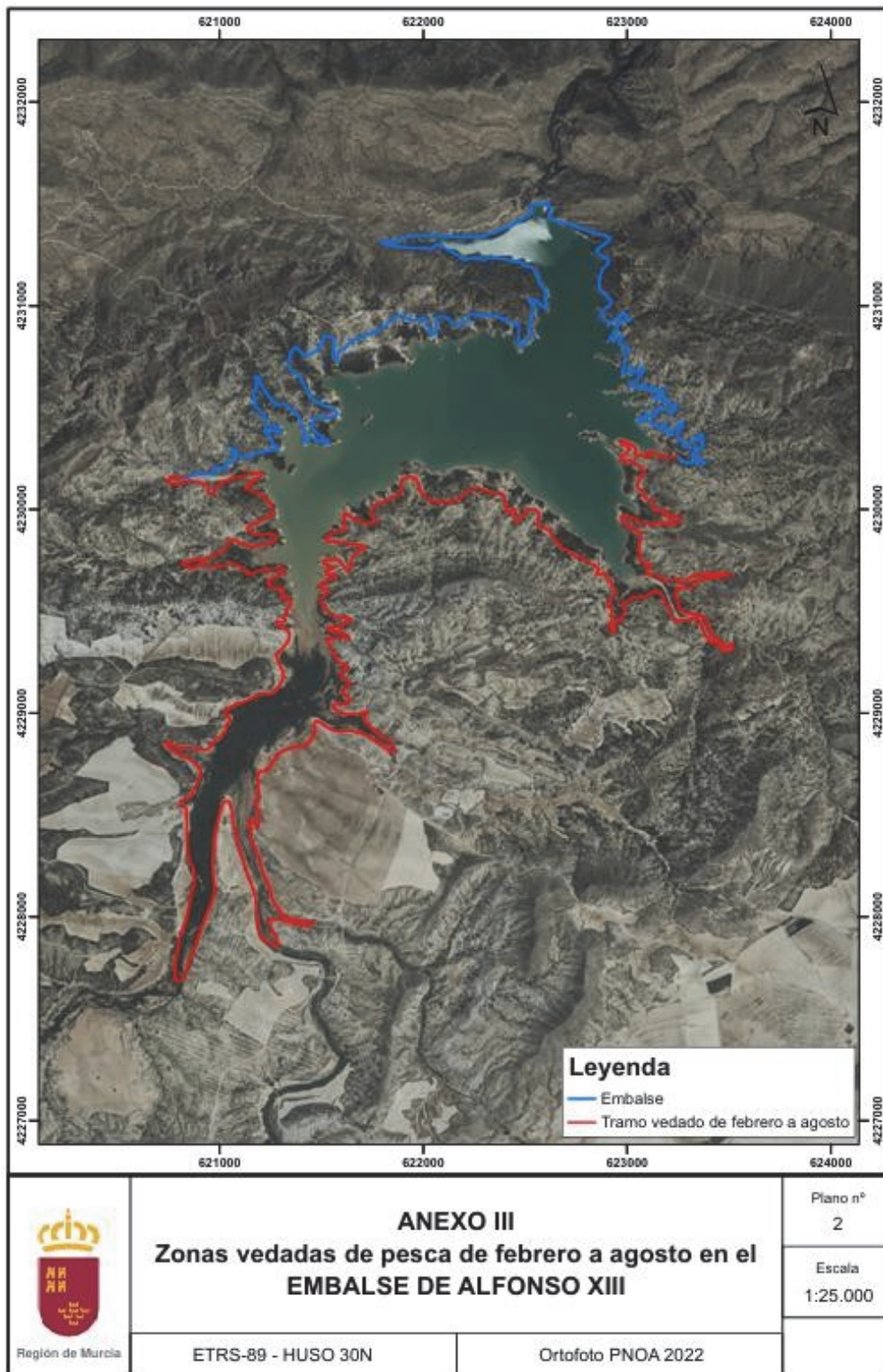

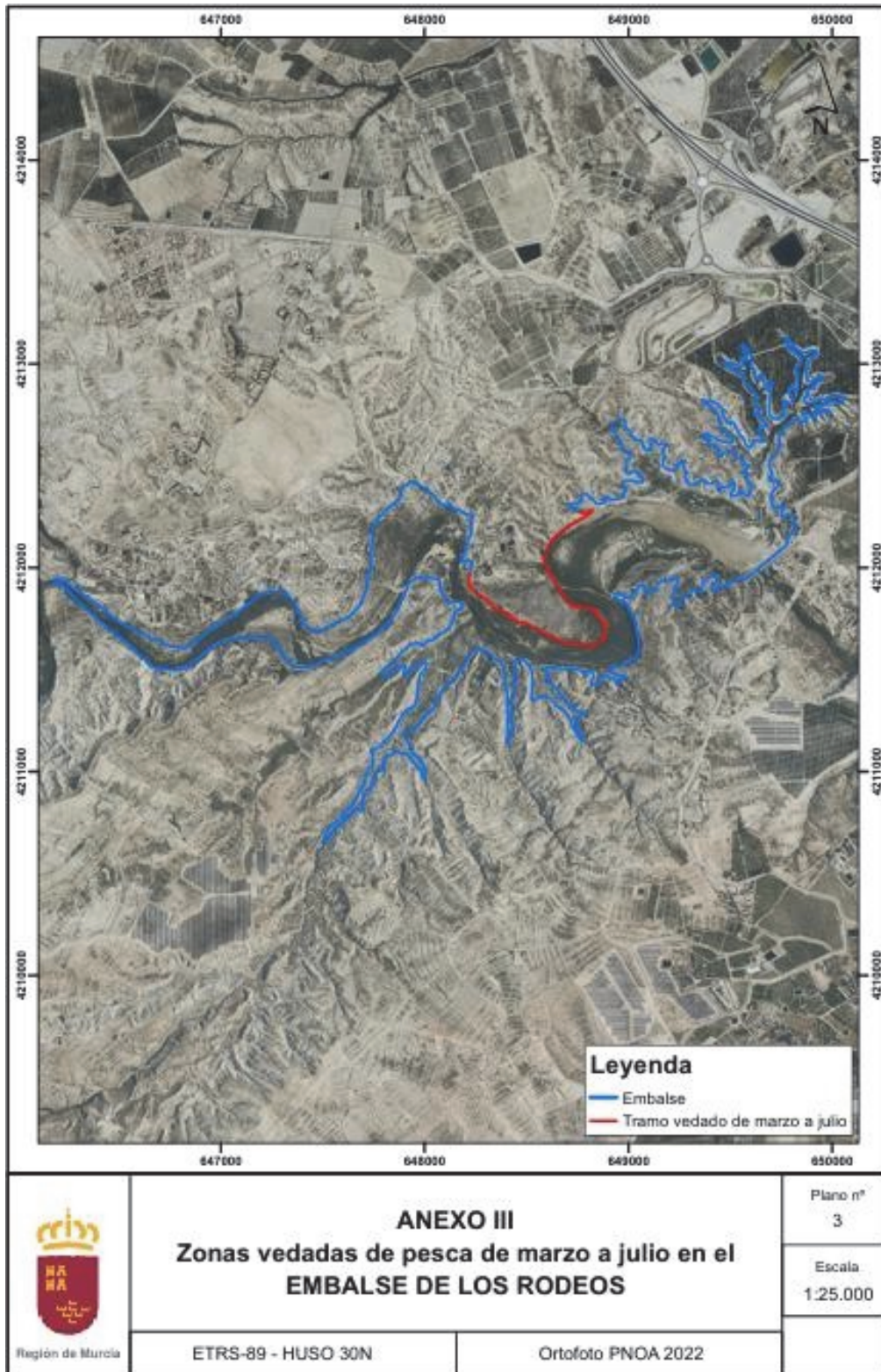

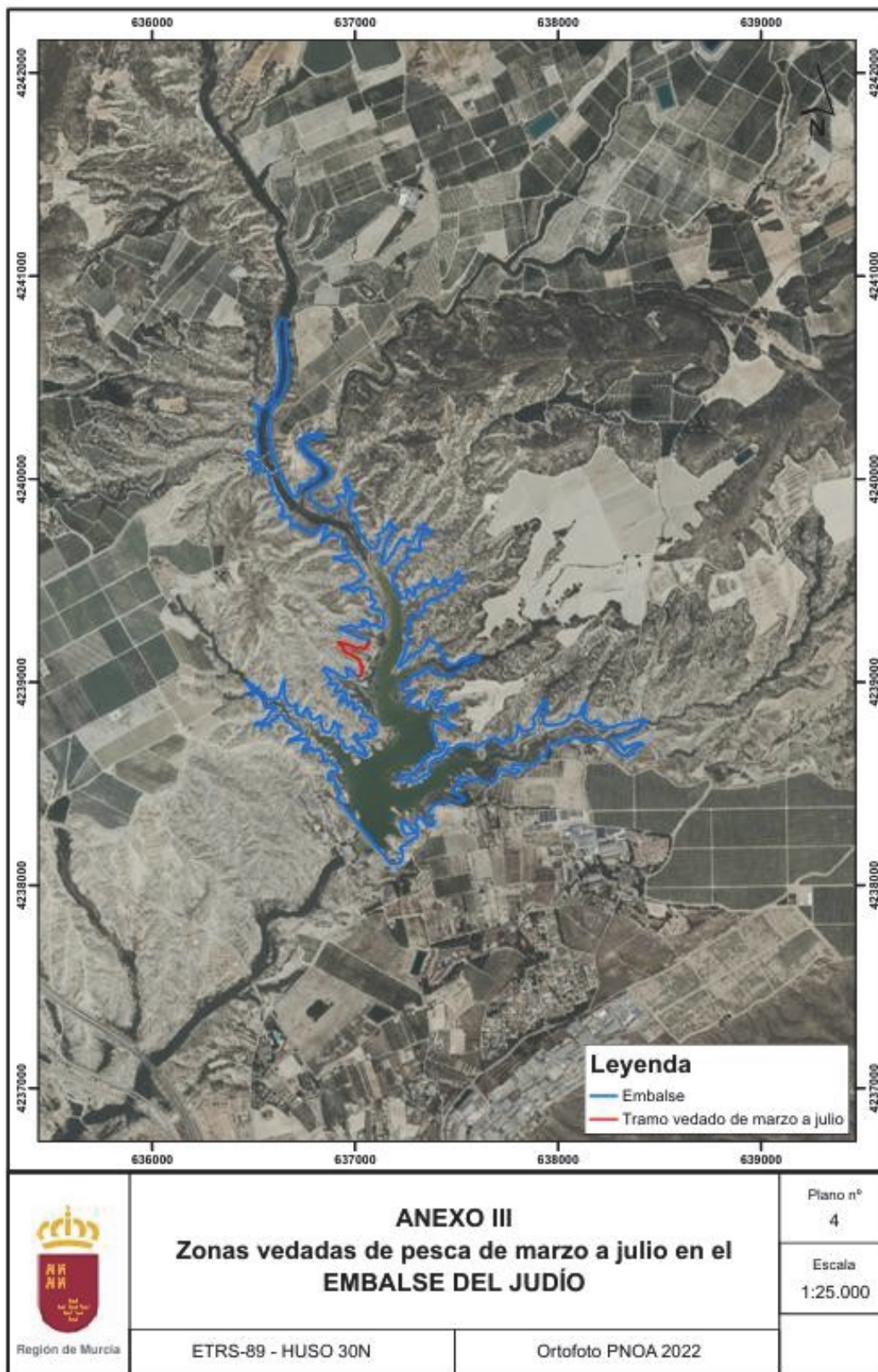

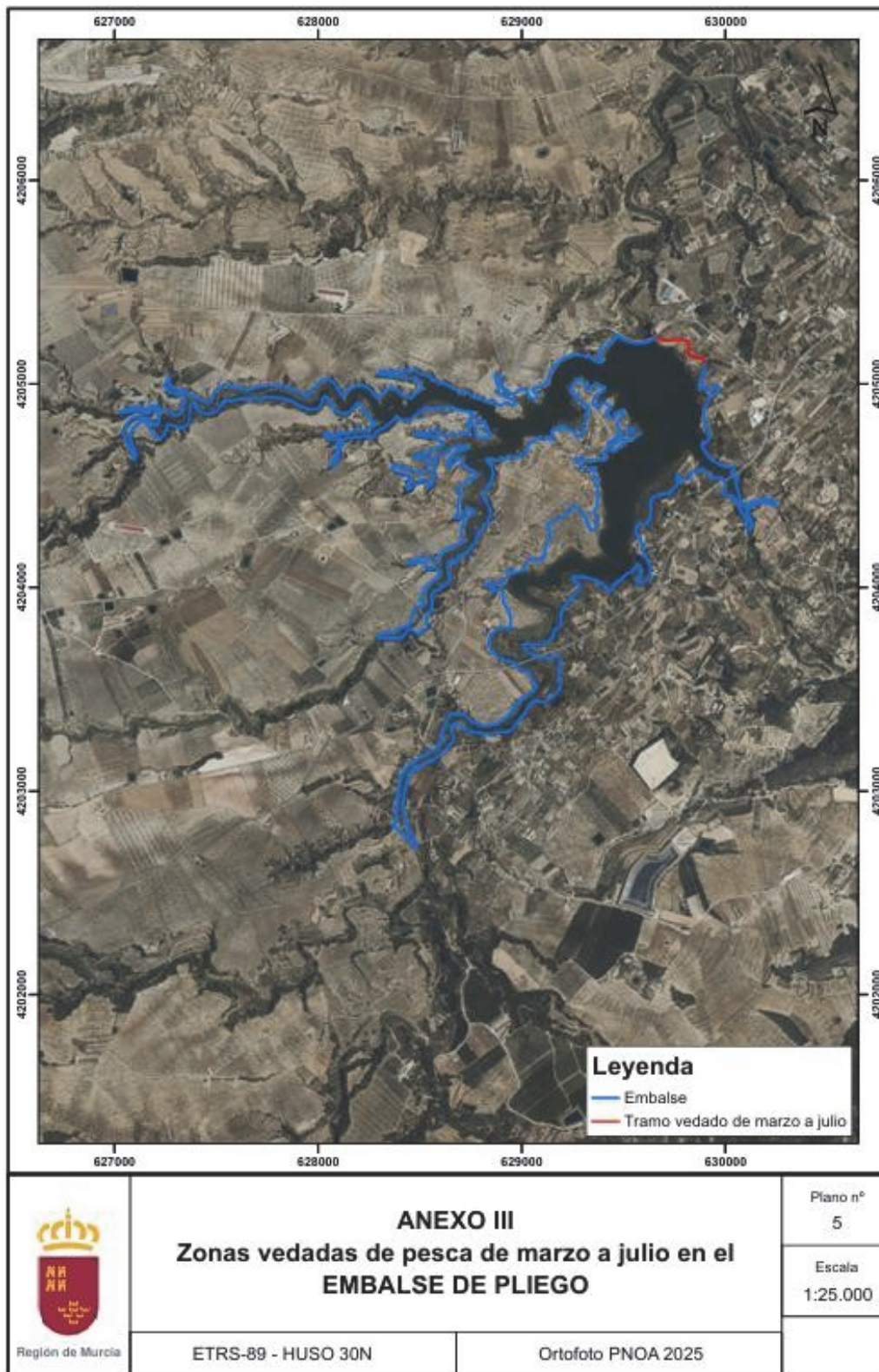

**ANEXO IV**

<b>ZONAS VEDADAS DE PESCA EN LA REGIÓN DE MURCIA (TEMPORADA 2026)</b>										
<b>Nombre</b>	<b>Localización Municipio</b>	<b>Situación legal</b>	<b>Gestión</b>	<b>Limites Longitud</b>	<b>Zonas Vedadas</b>	<b>Periodo de pesca</b>	<b>Días hábiles</b>	<b>Horario</b>	<b>Capturas por pescador (Piezas/día)</b>	<b>Red Natura 2000</b>
<b>Quipar</b>	Río Quipar Cehegín	Vedado	SECCION DE CAZA Y PESCA FLUVIAL	Curso fluvial completo	Todo el curso fluvial	Vedado todo el año	Ninguno		Ninguna	ZEC "Sierras y Vega Alta del Segura y Ríos Alhárabe y Moratalla" ZEC "Sierra del Gavilán" ZEPA "Sierra del Molino, Embalse del Quipar y Llanos del Cagitán"
<b>Argos</b>	Río Argos Cehegín	Vedado	SECCION DE CAZA Y PESCA FLUVIAL	Curso fluvial completo	Todo el curso fluvial	Vedado todo el año	Ninguno		Ninguna	ZEC "Río Quipar" ZEC Sierras y Vega Alta del Segura y Ríos Alhárabe y Moratalla" ZEPA "Sierra del Molino, Embalse del Quipar y Llanos del Cagitán"
<b>Benamor</b>	Río Benamor o Alhárabe Moratalla	Vedado	SECCION DE CAZA Y PESCA FLUVIAL	Curso fluvial completo	Todo el curso fluvial	Vedado todo el año	Ninguno		Ninguna	ZEC "Sierra de la Muela" ZEC Sierras y Vega Alta del Segura y Ríos Alhárabe y Moratalla" ZEPA "Sierra de Moratalla"
<b>Embalse de Santomera</b>	Santomera	Vedado	OFICINA REGIONAL DE CAZA Y PESCA FLUVIAL	Todo el embalse	Embalse	Vedado todo el año	Ninguno		Ninguno	LIC "Humedal del Ajauque y Rambla Salada" ZEPA "Humedal del Ajauque y Rambla Salada"



### ANEXO VI. Zonas delimitadas en las que queda autorizada la pesca de las especies exóticas invasoras trucha arco-iris, lucioperca, lucio y black-bass

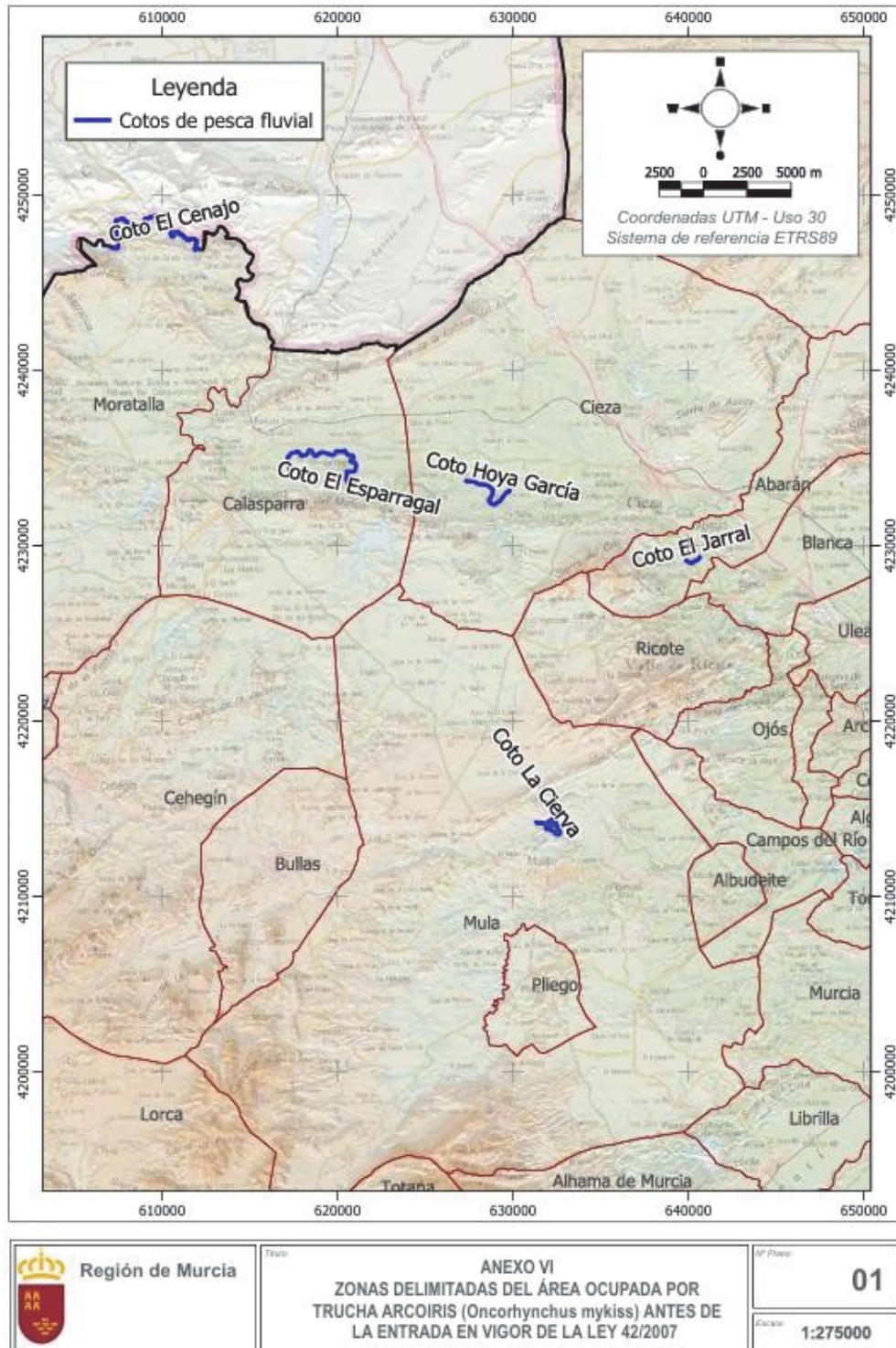

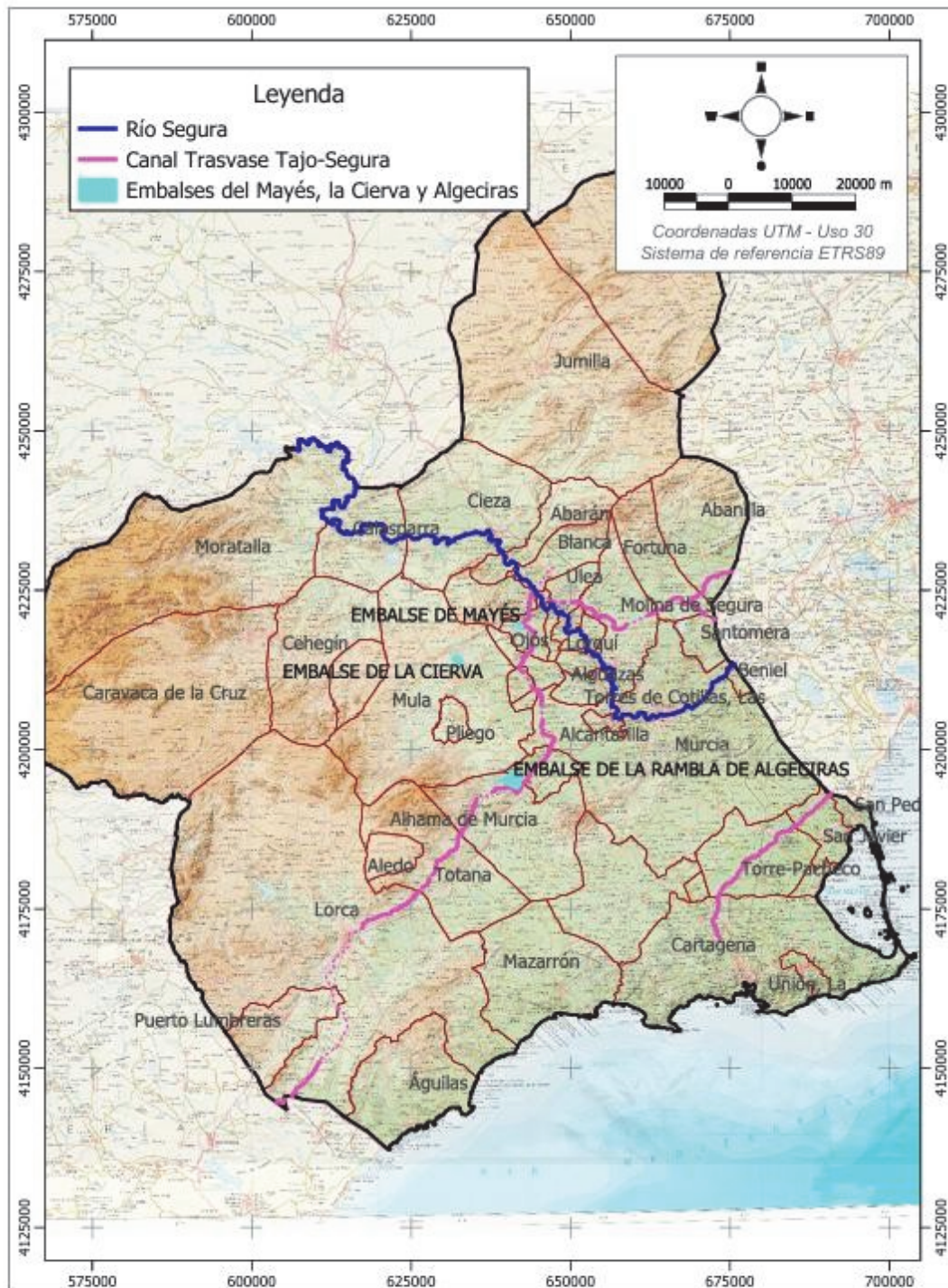

 <b>Región de Murcia</b>	Título	ANEXO VI. ZONAS DELIMITADAS DEL ÁREA OCUPADA POR LUCIOPERCA (Sander lucioperca) ANTES DE LA ENTRADA EN VIGOR DE LA LEY 42/2007	MP/Plano:	<b>02</b>
			Escala:	<b>1:800000</b>

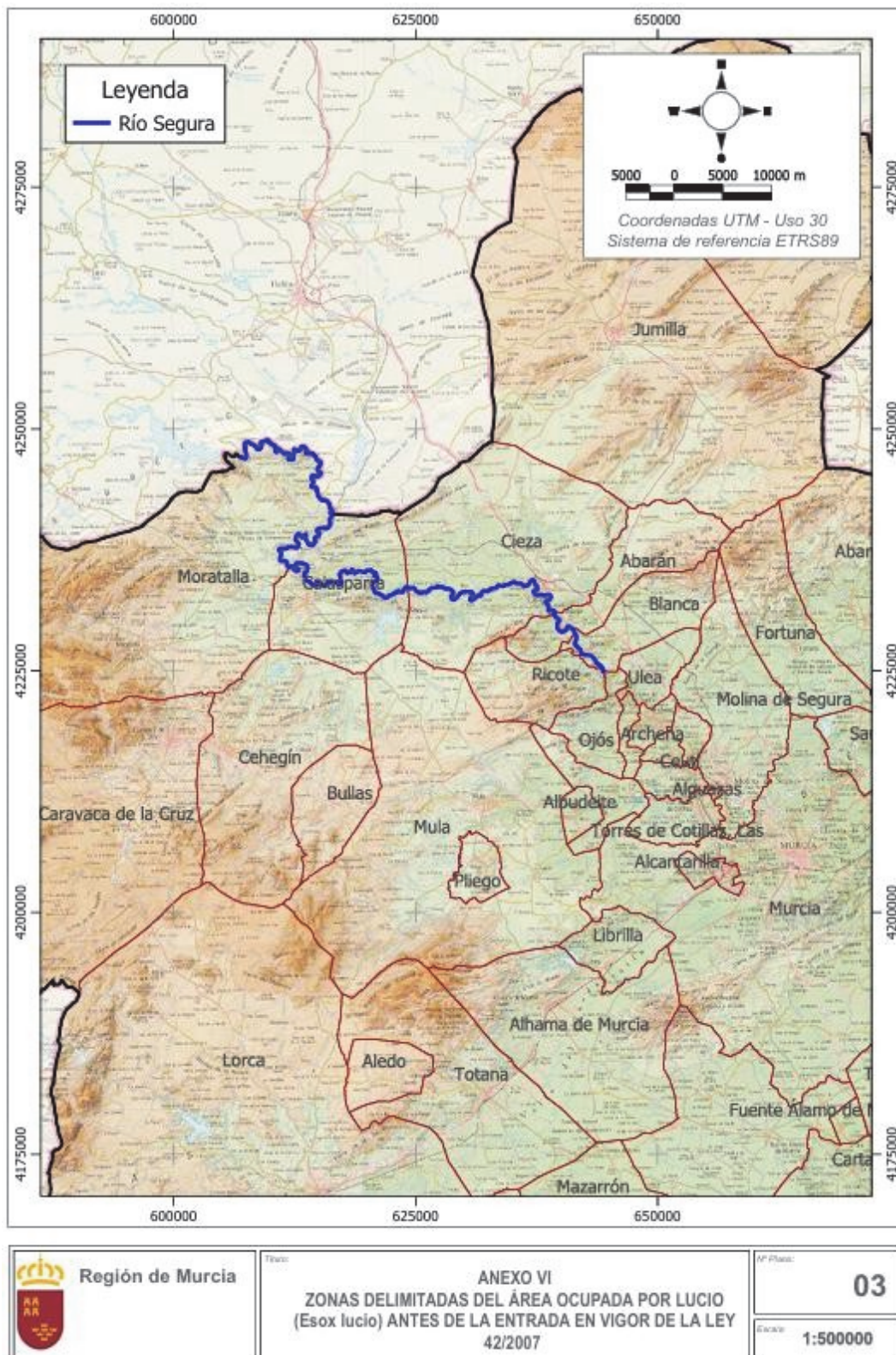

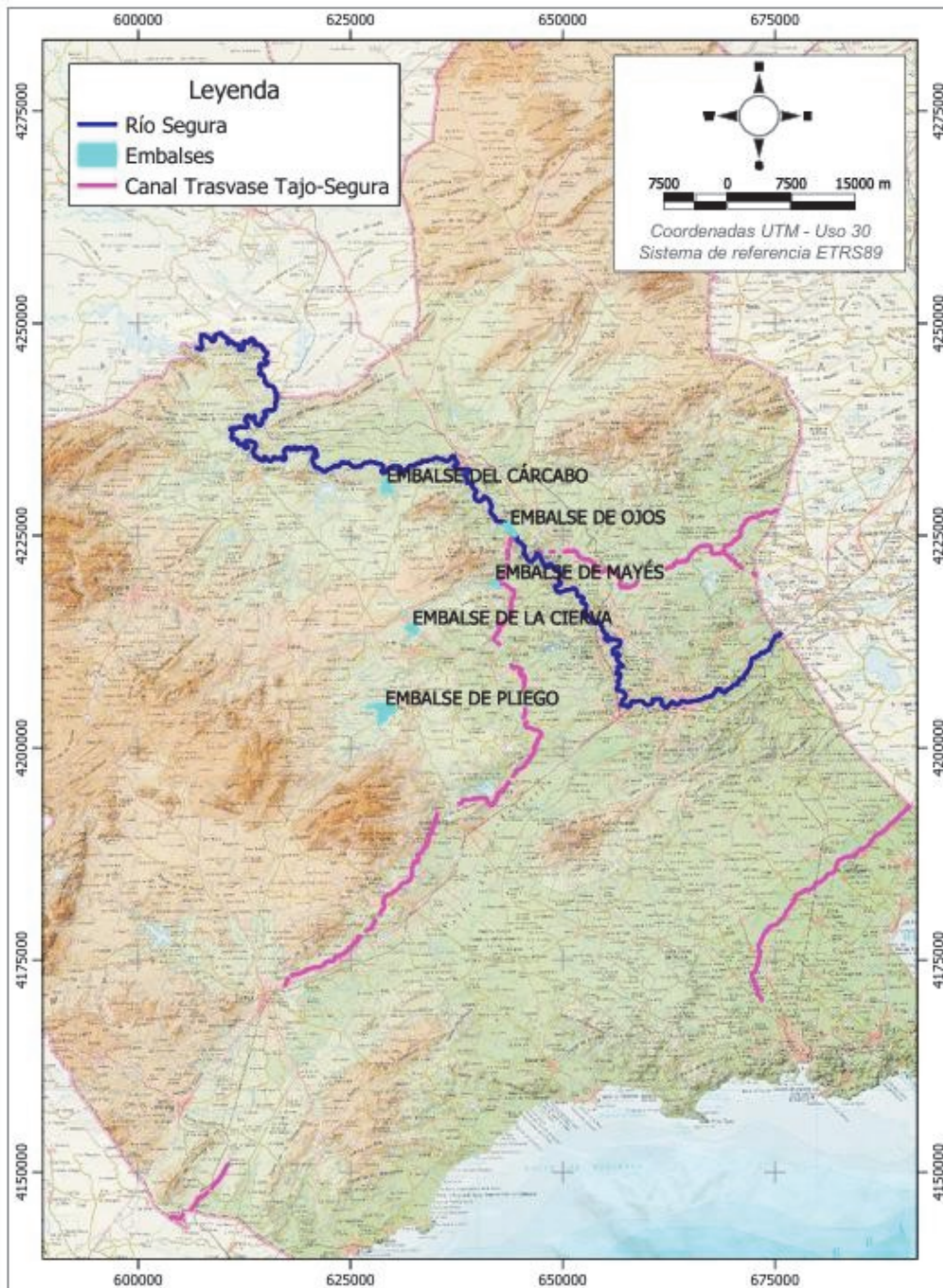

	Región de Murcia	Título: <b>ANEXO VI</b> <b>ZONAS DELIMITADAS DEL ÁREA OCUPADA POR BLACK-BASS (Micropterus salmoides) ANTES DE LA ENTRADA EN VIGOR DE LA LEY 42/2007</b>	Plano: <b>04</b>
			Escala: <b>1:600000</b>